

WingMakers

Sommaire

Les Wingmakers représentants de la Race Centrale et créateurs du génotype humain !.....	2
Interview I.....	4
Interview II.....	20
Interview III.....	33
Interview IV	56
Interview V	58
Emergence du Grand Portail (Cosmogonie Liminaire).....	102
Changements de Croissance	102
L'interview écrite de James par Project Camelot.....	103
Question 1 : l'histoire des WingMakers est-elle vraie ?.....	103
Question 2 : Messages d'espoir ou mauvaises nouvelles ?	103
Le Système Mental Humain (SMH)	104
Le Réseau Argent-Pouvoir (RAP)	105
La Structure de l'Univers Inter-dimensionnel (SUI).....	105
Le Complexe Dieu-Esprit-Ame (CDEA).....	105
Dérivation du Réseau d'Implants lié à la Peur de la Mort (DRIPM)	106
Le Système de Polarité (PS).....	107
Le Système de Manipulation Génétique (SMG).....	107
Le Navigateur de Complétude (NC).....	107
Le Système Post-Mortem (SPM)	107
Question 3 : Changement de densité de la terre/humanité ?	109
Question 4 : Evénements des prochaines années	111
Question 5 : Projet des illuminati.....	112
Question 6 : Comment se préparer aux bouleversements avenir ?	113
Question 7 : Qu'est-ce que l'ascension ?	115
Question 8 : Qui sont les Wingmakers ?	116
Question 9 : Quel est l'objectif des différentes races qui nous observent ?	117
Question 10 : Conflits et contrôle de l'élite cachée	118
Question 11 : Qu'est-ce que le channeling ?	119
Question 12 : Y-a-t il des technologies liées aux portails temporels ?.....	120
Question 13 : Est-ce que les sites ont un rapport avec les chakras et la Kundalini ?	121
Question 14 : Quel est le rôle des Anunnaki aujourd'hui ?.....	121
Question 15 : Que sait-on des bases lunaires et Martiennes ?	122
Question 16 : Chance de survie des pouvoirs en place dans les bases souterraines.....	122
Question 17 : Vous voyez-vous comme un voyageur du temps ?	123
Question 18 : Vous cachez-vous des pouvoirs en place ?.....	123

Questions supplémentaires envoyées à James par Kerry Cassidy	125
Question 19 : Qui était Anu, quel était son objectif et pourquoi ?	125
Question 20 : les channeling sont-ils victimes aussi de l'illusion liées au CDEA ?	126
Question 21 : Comment va se passer ce changement d'ère ou d'expansion ?	127
Question 22 : Ce concept n'est-il rien d'autre que l'illumination ?	129
Question 23 : En quoi la conscience de soi comme SI est différente de la méditation ?	130
Question : Quels grands Maitres ont atteint leur vrai nature en dehors du SMH ?	132
Question 25 : Prise de conscience est différente de celles de Bouddha, Jésus et autres ?	133
Introduction aux Six Vertus de Cœur	136
Les strates de couches qui forment toi-même	138
L'identité de Lyricus	139
Le développement d'une espèce	139
Les révélations extérieures de Lyricus	140
Mes résultats du Grand Portail	141
Implications et effets du Grand Portail	141
Résistance au Grand Portail	142
Résistance sociopolitique	142

Les Wingmakers représentants de la Race Centrale et créateurs du génotype humain !

Les Wingmakers sont définis comme étant la Race Centrale.

Quelques mythes des mayas et quelques textes sumériens parlent de ces êtres.

La Race Centrale réside dans les premières galaxies les plus près du centre de l'univers.

Selon la cosmologie du Corteum, la structure de l'univers est segmentée en sept super-univers qui tournent autour d'un univers central.

L'univers central est la résidence matérielle de la Source Première ou du Créateur.

Selon le Corteum, pour gouverner un univers matériel, la Source Première doit habiter la matérialité et fonctionner dans un univers matériel.

L'univers central est la résidence matérielle de la Source Première et est éternelle.

Il est entouré de corps célestes noirs, à haute gravité, ce qui le rend, essentiellement, invisible, même pour les galaxies qui sont très près de son périmètre.

Le Corteum enseigne que l'univers central est stationnaire et éternel, pendant que les sept super-univers sont des créations temporelles et tournent autour de l'univers central, dans le sens horaire.

Autour de ces sept super-univers se trouve l'espace extérieur ou périphérique.

Ses éléments de base constituent la matière baryonique ou antimatière, et cet espace tourne autour des sept super-univers, dans le sens horaire.

Ce vaste espace permet l'expansion des sept super-univers.

L'univers connu, que voit nos astronomes, n'est qu'une petite portion de notre super-univers et de l'espace d'expansion qui l'entoure à sa périphérie.

Les astronomes font l'extrapolation, en se basant sur une vision fractionnée, qu'il y a 50 milliards de galaxies dans notre super-univers, chacune contenant plus de 100 milliards d'étoiles.

Cependant, ils demeurent convaincus que notre univers est singulier.

Il ne l'est pas, selon le Cor-teum.

À la bordure de l'univers central se trouve la Race Centrale, qui contient le modèle de création de l'ADN humain originel.

Cependant, leur race est tellement ancienne qu'ils semblent être des dieux pour nous, alors qu'en fait, ils nous représentent ... dans le futur.

Le temps et l'espace ne sont que les seules variables pour la distinction.

Pour certains, La Race Centrale est connue comme étant celle des dieux créateurs, qui ont développé le modèle primaire de l'espèce humaine et qui ont ensuite travaillé en conjonction avec les Porteurs de Vie, ensemençant les galaxies, au fur et à mesure que les univers prenaient de l'expansion.



Chacun des sept super-univers a un but distinctif et est en relation avec l'univers central, via la Race Centrale selon la façon dont la Race Centrale a expérimenté avec l'ADN pour accomplir des incorporations physiques distinctes, mais compatibles de "transporteurs d'âmes".

La Race Centrale est divisée en sept "tribus".

Ils sont passés maîtres en génétique et sont les progéniteurs de la race humanoïde. En fait, ils sont nous ... dans le futur.

Ils représentent ce vers quoi nous évoluerons, dans le temps et où nous irons, en ce qui concerne l'espace.

Les Wingmakers sont les représentants de la Race Centrale et ils ont créé notre génotype humain particulier afin qu'il devienne un "transporteur d'âme" approprié dans notre univers particulier.

Interview I

Au milieu des années 1950, plusieurs vaisseaux spatiaux extraterrestres furent récupérés avec des créatures extraterrestres encore vivantes à l'intérieur. Lors de l'un de ces incidents survenus en Bolivie, un brillant expert en électronique, Paulo Neruda, récupéra certains équipements de navigation à bord d'un ovni écrasé et négocia avec succès d'être embauché à l'ACIO en échange de l'utilisation de ses découvertes. Paulo Neruda et son fils alors âgé de quatre ans, Jamisson, devinrent citoyens des États-Unis en 1955. Neruda père obtint rapidement un poste de directeur de haut niveau dans l'ACIO avant qu'il ne meure en 1977. Son fils, Jamisson, rejoignit l'ACIO peu de temps après sa mort et devint son meilleur expert en linguistique, en chiffrement et en technologies de décodage.

Fifteen est un génie doté d'un savoir et d'une intelligence hors pair. C'est le leader du « **Labyrinth Group** » (groupe du labyrinthe) depuis sa création en 1963. Il n'avait que 22 ans quand il est entré à l'ACIO en 1956. Fifteen voulait appliquer sa conception du voyage dans le temps. Le but était de mettre au point une **Blank Slate Technology (BST)**. **La BST est une forme de voyage dans le temps qui permet de réécrire l'histoire à des moments précis appelés « points d'intervention »**. Les points d'intervention sont **les centres d'énergie causale** qui créent un événement important comme, par exemple, l'éclatement de l'Union Soviétique ou le programme spatial de la NASA. La BST est la technologie la plus avancée, et sincèrement, quiconque en sa possession peut se défendre contre n'importe quel agresseur. C'est, comme Fifteen aimait à le dire, « la clé de la liberté ». **Il ne faut pas oublier que l'ACIO a été la principale interface entre les technologies extraterrestres et le moyen de les adapter à notre société traditionnelle ainsi qu'aux applications militaires.**

Nous étions exposés aux extraterrestres et avions connaissance de leur mission. Certains d'entre eux collaient une sacrée frousse à l'ACIO.

Sarah : Pourquoi ?

Dr Neruda : Il y avait des accords avec notre gouvernement, en particulier la NSA, pour coopérer avec une espèce extraterrestre, plus communément appelée les « **Greys** » (les gris), en échange d'une promesse de rester cachés et de mener leurs expériences biologiques en secret. Il y a eu également un programme raté de transfert de technologie (PTT), mais c'est un autre problème.

Toutefois, tous les Gris n'agissaient pas selon un programme unifié. Certains groupes traitaient les humains comme nous traitons les animaux de laboratoires. Ils enlèvent les humains et les animaux, et cela depuis les 48 dernières années.

Ils pratiquent principalement des expériences biologiques afin de déterminer de quelle façon leur génétique peut être compatible avec la structure génétique des humains et des animaux. Leur intérêt n'est pas encore très clair, mais d'après leur programme ce serait pour pérenniser leur espèce qui est en voie d'extinction. Ils craignent que leur système biologique ne manque de développement émotionnel pour pouvoir exploiter leur prouesse technologique de manière responsable.

Fifteen a été contacté par les Gris à l'ACIO ; ils voulaient fournir un programme de transfert technologique à grande échelle, mais Fifteen a refusé. Il avait déjà établi un PTT avec le Corteum, et il pensait que les Gris étaient trop désorganisés pour mener à bien leurs promesses. De plus, la technologie du Corteum était supérieure en bien des

points à celle des Gris, à l'exception peut-être de leur implant de mémoire et de leurs technologies d'hybridation génétique.

Cependant, Fifteen et tout le **Groupe du Labyrinthe** a pris soin d'envisager une alliance avec les Gris, ne serait ce que pour être tenu au courant de leur programme. Fifteen aimait bien être informé ; nous avons donc fini par établir une alliance qui consistait en un modeste échange de renseignements. Nous leur donnions accès à nos systèmes de renseignements sur les populations génétiques et leurs uniques prédispositions selon différents critères tels que les comportements mentaux, émotionnels et physiques. De leur côté, ils nous informaient de leurs découvertes génétiques.

Les Gris, ainsi que la plupart des extraterrestres de ce type, communiquent avec les humains exclusivement par le biais d'une forme de télépathie, que l'on appelait « la télépathie suggestive » car on avait l'impression que par leur communication ils essayaient de mener une conversation jusqu'à un point bien précis. En d'autres termes, ils avaient un programme et on ne savait jamais si l'on n'était qu'un pion ou si nos pensées nous appartenaient vraiment. Je pense que c'est pour cette raison que Fifteen ne leur faisait pas confiance. Il pensait qu'ils utilisaient la communication pour servir leurs propres intérêts au lieu de les partager. En raison de ce manque de confiance, Fifteen refusait de former toute alliance ou PTT intrinsèque à nos activités à l'ACIO ou au Groupe du labyrinthe.

Ils étaient en général convaincus que les humains n'étaient pas assez intelligents pour masquer leurs programmes. D'après nos études, les Gris avaient une fausse idée de leur sécurité en évaluant mal les faiblesses de leur ennemi. Je ne dis pas que nous étions ennemis, mais nous ne leur avons jamais fait confiance – ce qu'ils savaient, sans aucun doute. Ils savaient également que l'ACIO possédait des technologies et des esprits supérieurs à la majorité de la population terrestre et avaient pour cela un minimum de respect ; nos capacités leur faisaient peut-être même un peu peur. Toutefois, nous ne leur avons jamais montré nos technologies fondamentales ni ne leur avons parlé de façon très approfondie de la cosmologie ou de nos nouvelles lois physiques. Ils s'intéressaient de toute évidence à nos bases de données de renseignements et c'était là leur priorité concernant l'ACIO. Fifteen était leur principale interface car ils ressentaient chez lui une intelligence comparable à la leur. Les Gris le considéraient comme le PDG de notre planète.

Sarah : Comment est-ce que Fifteen est devenu le leader de l'ACIO et du Groupe du labyrinthe?

Dr Neruda : C'était le directeur de la recherche en 1958 lorsque le Corteum s'est fait connaître de l'ACIO. De par sa fonction, il était logique qu'il soit chargé d'évaluer leur technologie et de démontrer sa valeur à l'ACIO. Le Corteum s'est immédiatement pris d'affection pour lui, et l'une des premières décisions de Fifteen a été d'utiliser sur lui **l'accélérateur d'intelligence du Corteum**.

Après environ trois mois d'expérimentations, dont la majeure partie ne figurait pas dans les rapports qu'il transmettait au directeur exécutif de l'ACIO, Fifteen fut envahi par une énorme vision sur la manière de créer la BST. Le Directeur Exécutif fut effrayé par l'intensité du programme BST de Fifteen et estima que cela détournerait une part trop importante des ressources de l'ACIO au profit d'un programme contestable. Mais Fifteen avait tellement l'esprit rebelle qu'il demanda l'aide du Corteum pour créer le Groupe du labyrinthe.

Le Corteum s'intéressait à la BST pour les mêmes raisons que Fifteen. La Clé de la Liberté, comme on l'appelait parfois, constitua le tout premier programme du Groupe du labyrinthe ; le Corteum et Fifteen furent ses tous premiers membres. Pendant les années qui suivirent, Fifteen sélectionna les meilleurs scientifiques de l'ACIO pour tester un programme d'accélérateur d'intelligence semblable à celui qu'il avait testé, avec l'intention de créer un groupe de scientifiques qui pourraient, en coopération avec le Corteum, inventer avec succès une BST.

D'après Fifteen, l'ACIO était trop sous le contrôle de la NSA qui, de son côté, avait des leaders trop immatures pour prendre la responsabilité de mettre au point des technologies qui seraient développées comme une excroissance du Groupe du labyrinthe.

Fifteen complota donc de prendre le contrôle de l'ACIO et fut aidé par ses nouvelles recrues. Ces événements se sont produits quelques années avant que je n'arrive à l'ACIO en tant qu'étudiant et interne.

Mon beau-père était très favorable au programme de Fifteen et l'aida à devenir le Directeur Exécutif de l'ACIO. Cette transition entraîna une période d'instabilité, mais après environ un an, Fifteen contrôlait entièrement les programmes de l'ACIO et du Groupe du labyrinthe. Quand j'ai dit tout à l'heure qu'il était considéré comme le PDG de la planète, et bien c'est ce qu'il est.

De tous les extraterrestres qui coopèrent avec l'humanité, seul le Corteum comprend le rôle de Fifteen. Il a une vision unique des choses dans le sens où elle mène tout droit à la création de la BST, et il se rapproche des éléments humains et technologiques essentiels à sa création.

Sarah : Qu'est-ce qui rend la BST aussi impérative pour Fifteen et le Groupe du labyrinthe?

Dr Neruda : L'ACIO a accès à de nombreux textes anciens qui renferment les prophéties de la Terre. Ils ont été au cours des siècles passés par le biais de notre réseau d'organisations secrètes dont nous faisons partie. Ces textes anciens ne sont pas connus des institutions universitaires, des médias, de la société ; ils dépeignent de façon magistrale le 21ème siècle. Fifteen a eu connaissance de textes très tôt, lorsqu'il est devenu Directeur de Recherche à l'ACIO, attisant son désir de créer la BST.

Sarah : Que contenaient ces prophéties et qui les a faites?

Dr Neruda : Elles ont été faites par différentes personnes qui sont, pour la plupart, inconnues ou anonymes; si je vous donnais leur nom, cela ne vous apporterait rien de plus. Vous voyez, le voyage dans le temps peut se faire par l'âme à un niveau observateur, c'est à dire que certains individus peuvent se déplacer dans ce que nous appelons «**le temps vertical** » et voir très nettement des événements futurs sans pouvoir intervenir ni les changer.

Il y a aussi ces individus qui, selon nous, sont rentrés en contact avec les WingMakers et ont reçu des messages sur le futur qu'ils ont retranscrits en symboles et en langues mortes comme le sumérien ou le maya. Les messages ou prophéties contenaient différents fils conducteurs ou thèmes qui étaient supposés se passer au début du 21ème siècle, vers 2011.

Le plus important était l'infiltration des principaux gouvernements du monde, y compris les Nations Unies, par une race alien. Ils s'agissait de prédateurs avec des technologies extrêmement sophistiquées leur permettant de s'intégrer à la race humaine ; C'est à dire qu'ils pourraient se faire passer pour des humanoïdes, tout en étant un mélange d'humains et d'androïdes. D'après les prophéties, ces aliens créeraient un gouvernement mondial et représenteraient le pouvoir exécutif. Ce serait là le dernier défi à l'intelligence et à la survie du genre humain. Ces textes sont cachés du public car trop terrifiants ; ils seraient probablement source de représailles apocalyptiques et de paranoïa générale.

Sarah : Est-ce que vous êtes en train de me dire ce que je pense ? Que des prophètes anonymes, venus de Dieu sait où, ont eu une vision de l'humanité remplacée par des robots ? Je veux dire, vous vous rendez compte du côté incroyable de la chose?

Dr Neruda : Oui, je sais que cela semble incroyable, mais il existe des versions atténuées de cette même prophétie dans nos textes religieux; la différence est que les aliens sont décrits comme étant l'Antéchrist, comme si la race alien était incarnée en Lucifer. Cette forme de prophétie était acceptée des gardiens de ces textes, c'est pourquoi ils ont autorisé sa diffusion ; mais la notion d'alien a été supprimée.

Sarah : Pourquoi ? Et qui se donne le droit de décider de ce que nous pouvons lire ou non ? Est-ce que vous êtes en train de dire qu'il existe un comité secret de rédaction qui sélectionne les livres avant leur diffusion ?

Dr Neruda : C'est un sujet très complexe et il me faudrait une journée entière pour vous parler seulement de la structure générale de ce contrôle d'informations. La plupart des principales bibliothèques du monde possèdent des recueils d'informations qui ne sont pas disponibles au grand public. Seuls les spécialistes sont autorisés à consulter ces documents et uniquement sur place.

De la même façon, il existe des manuscrits qui étaient controversés ainsi que des théories avancées nettement différentes des croyances de l'époque. Ces manuscrits ou écrits ont été bannis par différentes sources, y compris le Vatican, les universités, les gouvernements et diverses institutions.

Ces écrits sont recherchés par des organisations secrètes qui ont pour mission de les collecter et de conserver ces renseignements. Ce sont des organisations très puissantes et bien financées qui peuvent acheter ces manuscrits originaux pour une somme d'argent relativement modique. Étant donné que ces écrits passent pour être des supercheries, les bibliothèques sont généralement d'accord pour s'en débarrasser pour une dotation ou une modeste contribution. De plus, la plupart de ces documents sont des originaux qui n'ont jamais été publiés étant donné qu'ils proviennent d'une époque antérieure à l'invention de la presse.

Il y a un réseau d'organisations secrètes vaguement reliées par l'intermédiaire des marchés financiers et leurs intérêts pour les affaires. Ce sont généralement les sièges du pouvoir pour les systèmes monétaires au sein de leur pays respectif, et ce sont des élitistes de premier ordre. L'ACIO est affiliée à ce réseau uniquement parce qu'il est reconnu que l'ACIO possède la meilleure technologie du monde, et que cette technologie peut être déployée en vue de profits par le biais de manipulations commerciales.

Quant à un comité éditorial ... Et bien non, ce réseau d'organisations secrètes ne révise pas les livres avant leur parution. Ils ne s'intéressent qu'aux manuscrits anciens et aux textes religieux. Ils s'intéressent de très près à la prophétie car ils croient au concept du temps vertical et sont vivement intéressés par les changements macro écologiques qui peuvent avoir une incidence sur l'économie. Vous savez, pour la plupart d'entre eux, le seul jeu sur cette planète qui vaut la peine d'être joué est l'acquisition de richesses et de pouvoirs toujours plus grands par le

biais de manipulations bien orchestrées des variables essentielles qui actionnent les moteurs économiques de notre monde.

Sarah : Alors, s'ils sont si préoccupés par l'avenir, et ils croient ces prophéties, que font-ils pour nous aider à nous protéger de ces envahisseurs?

Dr Neruda : Ils ont aidé à la création de l'ACIO. Cet ensemble d'organisations possède une énorme fortune, bien supérieure à celle de la plupart des gouvernements. L'ACIO leur fournit la technologie dont ils ont besoin pour manipuler les marchés monétaires et amasser des dizaines de milliards de dollars chaque année. Je ne connais même pas l'étendue de toute leur fortune. L'ACIO perçoit également des fonds provenant de la vente de ses technologies à ces organisations pour leur propre sécurité et protection. Nous avons confié les systèmes de sécurité les plus subtils, qui sont à la fois indétectables et invincibles, à des puissances extérieures comme la CIA ou l'ex KGB. La raison pour laquelle ils ont fondé l'ACIO est qu'ils pensent que Fifteen est l'homme le plus brillant qui existe et ils sont au courant de son programme qui vise à mettre au point la BST. Ils pensent que cette technologie est la garantie suprême contre la prophétie et leur aptitude à garder un contrôle relatif des économies nationales et mondiales. Ils connaissent aussi la position stratégique de Fifteen vis-à-vis des technologies extraterrestres et espèrent que, entre son génie et les technologies alien que l'ACIO intègre, il sera possible de mettre au point la BST avant que la prophétie se réalise.

Sarah : Mais pourquoi cet intérêt soudain pour la capsule témoin des WingMakers ? Quel est son rôle dans toute cette histoire de BST ?

Dr Neruda : Au départ, on ne connaissait pas le lien entre le programme Ancient Arrow et la BST. Vous devez comprendre que la capsule témoin est un ensemble de 23 chambres littéralement gravées dans les parois d'un canyon au milieu de nulle part à environ 130 km au nord est du Chaco Canyon au Nouveau Mexique. C'est, sans aucun doute, la découverte archéologique la plus étonnante de tous les temps. Si les scientifiques pouvaient examiner ce site avec tous ses objets intacts, cette incroyable découverte les remplirait à la fois de crainte et d'admiration. Nous avons tout d'abord supposé que ce site était une sorte de capsule témoin, laissée par des extraterrestres qui étaient venus sur Terre au 8^{ème} siècle. Mais on n'arrivait pas à comprendre pourquoi l'art était si représentatif de la Terre – si toutefois il s'agissait d'une capsule témoin. La seule conclusion logique était que cela représentait une version future de l'humanité. Mais nous n'en étions pas sûr jusqu'à ce que nous trouvions l'accès au disque optique et traduisions le premier jeu de documents contenus dans le disque. Une fois que nous avons compris de quelle façon les WingMakers voulaient se faire connaître, nous avons commencé à tester leurs affirmations en analysant les peintures murales, la poésie, la musique, la philosophie et les objets. Par cette analyse, nous étions pratiquement sûrs de leur authenticité, ce qui signifiait qu'ils n'étaient pas seulement des voyageurs dans le temps mais qu'ils étaient également en possession d'une sorte de BST.

Sarah : Pourquoi supposiez-vous qu'ils avaient la BST ?

Dr Neruda : Nous pensions qu'il leur avait fallu au minimum deux mois pour créer leur capsule témoin. Ce qui implique qu'ils avaient probablement été obligés d'ouvrir, et de maintenir ouverte, une fenêtre temporelle et d'opérer à l'intérieur de ce cadre temporel. C'est un besoin fondamental de la BST. En outre, il est nécessaire de pouvoir sélectionner les points d'intervention avec précision, à la fois en termes de temps et d'espace. Nous pensions qu'ils avaient cette faculté et qu'ils l'avaient prouvé avec leur capsule témoin. De plus, les différents objets qu'ils avaient laissés témoignaient d'une technologie tellement en avance sur la nôtre que nous n'étions même pas en mesure de les comprendre. Aucune des espèces extraterrestres dont nous avons connaissance ne possédaient des technologies si avancées que nous ne pouvions ni les tester, ni les intégrer ou même les copier. Les technologies laissées sur le site Ancient Arrow restaient un vrai mystère et imperméables à nos études. Nous pensions qu'elles étaient si avancées que nous ne pouvions même pas les percevoir ni les utiliser – ce qui, bien que cela semble étrange, est le signe d'une technologie très avancée.

Sarah : Vous en avez donc conclu que les WingMakers étaient en possession de la BST, mais comment alliez-vous vous y prendre pour acquérir leur savoir?

Dr Neruda : Nous ne savons pas, et à ce jour nous n'avons pas la réponse à cette question. L'ACIO a placé ses meilleurs éléments sur ce programme depuis plus de quatre ans. J'ai avancé la théorie selon laquelle la capsule témoin était un moyen de communication codé. D'après moi, si l'on faisait l'effort de

communiquer avec les différents symboles et si l'on s'immergeait dans l'art et la philosophie de la capsule témoin, cela agissait sur notre système nerveux central de manière à améliorer l'intelligence.

C'était, selon moi, le but principal de la capsule témoin pour que la BST ne puisse pas seulement être mise au point mais également utilisée.

Sarah : Je ne vous suis plus. Quel est le rapport entre la BST et l'intelligence?

Dr Neruda : La BST est une forme spéciale de voyage dans le temps. La science fiction considère le voyage dans le temps comme quelque chose de relativement facile à concevoir et à mettre au point, et principalement unidimensionnel. Aussi avancée que soit la technologie du Corteum et des Gris, il leur reste à produire l'équivalent de la BST.

Ils peuvent utiliser le voyage dans le temps dans sa forme élémentaire, mais ils ne peuvent communiquer avec l'époque vers laquelle ils se rendent. En d'autres termes, l'individu et la technologie doivent correspondre avec précision.

Le Groupe du labyrinthe possède déjà la BST mais il leur manque l'équivalent d'un astronaute pour voyager dans le temps et manipuler judicieusement la technologie en temps réel et effectuer les réglages à la seconde près. Le Groupe du labyrinthe n'a jamais pensé sérieusement à l'élément humain de la BST et de quelle manière il est intrinsèque à la technologie elle-même. Certains de ceux qui étaient impliqués dans les répertoires de traduction des WingMakers ont commencé à penser que c'était la nature de la capsule témoin d'accroître l'intelligence et d'activer de nouveaux courants sensoriels décisifs pour l'expérience de la BST.

Sarah : Mais je ne comprends toujours pas ce qui vous a conduit à cette conclusion.

Dr Neruda : Quand nous avons terminé de traduire les 30 premières pages du texte contenu dans le disque optique, nous avons appris des choses intéressantes sur les WingMakers et leur philosophie; à savoir qu'ils pensaient que le domaine des trois dimensions et des cinq sens que les humains ont adopté est la raison pour laquelle nous n'utilisons qu'une partie de notre intelligence.

Ils prétendaient que la capsule témoin serait le tremplin entre le tridimensionnel et les cinq sens d'un côté et le multidimensionnel et les sept sens de l'autre.

Selon moi, ils voulaient nous dire que, afin d'appliquer la BST, il fallait que le voyageur opère à partir du multidimensionnel et des sept sens. Sinon, comme le dit le proverbe, c'était chercher une aiguille dans une botte de foin ; en d'autres termes, impossible.

Sarah : Cela me semble enfin plausible. Mais pourquoi était-ce si difficile à croire pour l'ACIO ?

Dr Neruda : Cette initiative a été menée par le Groupe du labyrinthe et non par l'ACIO ; je fais cette remarque par souci d'exactitude et non pour critiquer votre question. Pour Fifteen, c'était difficile de croire qu'une capsule témoin pouvait activer ou construire un tremplin qui permettrait à quelqu'un de voyager. C'était comme une possibilité incroyablement éloignée dans le temps. Il pensait que la capsule témoin renfermait peut être la technologie nécessaire à la création de la BST mais ne croyait pas qu'il s'agissait simplement d'une expérience pédagogique ou liée au développement.

L'autre conséquence de l'immersion dans le contenu de la capsule témoin fut un sentiment de loyauté envers la philosophie des WingMakers et leur façon d'aborder la vie.

Je devenais de moins en moins techno-centrique, et de plus en plus attiré par la spiritualité. De plus, il y avait une forme d'endoctrinement provoquée par leur enseignement que je ne pouvais pas expliquer.

Pour je ne sais quelle raison, j'ai commencé à perdre mon objectivité de chercheur et à me prendre plus pour l'avocat des WingMakers.

Sarah : Et en quoi consistait, ou plutôt, en quoi consiste leur programme à votre avis ?

Dr Neruda : D'après moi, leur programme consiste à déclencher, par le biais de leurs capsules témoins, la nouvelle conscience qui permet d'accéder à la BST. Je pense que les WingMakers essaient de nous aider à développer notre conscience – nos plines capacités pour que nous puissions utiliser avec succès la BST comme arme de défense. Mais de façon plus générale, **je pense que cette nouvelle conscience est également, en elle-même, une arme de défense.**

Sarah : Mais si les WingMakers voyagent eux-mêmes dans le temps et possèdent la BST, pourquoi ne peuvent-ils pas s'occuper des aliens hostiles de 2011?

Dr Neruda : Je ne sais pas. Croyez-moi, j'y ai pensé des centaines de fois, tout comme l'équipe travaillant sur le programme. Peut-être que la BST n'est pas leur préoccupation majeure en ce qui nous concerne, mais le désir de nous aider à passer du stade des trois dimensions et des cinq sens à la conscience plus puissante du multidimensionnel et des sept sens. Peut-être qu'ils ne peuvent pas accéder à leurs points d'intervention car il leur manque un renseignement fondamental; Ou peut-être ne sont-ils pas au courant de la nécessité car nous avons déjà résolu le problème en 2011.

Tout ce que je sais c'est que nous avons environ six hypothèses différentes mais pas assez de données pour tirer des conclusions. Rappelez-vous que seul environ 7 pour 100 du texte découvert dans le disque optique a été traduit en anglais et placé en lieu sûr. L'ACIO doit encore obtenir pas mal de renseignements pour pouvoir comprendre la vraie nature des capsules témoins ainsi que l'objectif des WingMakers.

Sarah : Pendant la pause, je vous ai posé des questions sur le réseau d'organisations secrètes dont vous avez parlé dont l'ACIO fait partie. Pouvez-vous m'en dire plus sur ce réseau et sur son programme ?

Dr Neruda : il y a de nombreuses organisations qui ont un extérieur noble et un intérieur secret. En d'autres termes, ils ont des programmes externes qu'ils présentent à leurs employés, à leurs membres et aux médias, mais il y a également un programme secret et bien caché que seul le noyau de l'organisation connaît. Les réseaux extérieurs ou membres protecteurs, comme on les appelle quelquefois ne sont là que pour épater la galerie et masquer le vrai programme de l'organisation.

Le FMI, le Foreign Relations committee [Comité des Relations Extérieures], la NSA, le KGB, la CIA, la Banque Mondiale et la Réserve Fédérale en sont des exemples. Leur noyau est soudé pour former une société secrète et élitiste avec sa propre culture, sa propre économie et son propre système de communications. Ce sont les puissants et les plus riches qui se sont unis en vue de manipuler les systèmes sociaux, économiques et politiques pour favoriser leur propre programme. Ce programme, d'après ce que j'en sais, vise tout d'abord à contrôler l'économie mondiale et ses ressources vitales, réserves de gaz, d'or, de pétrole, platine, diamants, etc.

Ce réseau secret a utilisé la technologie de l'ACIO dans le but d'obtenir le contrôle de l'économie mondiale. Ils sont en train de créer une économie mondiale mixte fondée sur un équivalent numérique du papier-monnaie. Cette infrastructure est en place, mais il faut plus de temps que prévu pour la mettre en application en raison de la résistance de puissances concurrentielles qui ne comprennent pas la nature exacte de ce réseau secret mais qui intuitivement devinent son existence.

Ces puissances concurrentielles sont généralement des hommes politiques et des hommes d'affaires qui sont pour une économie numérique générale, mais qui veulent avoir un certain contrôle sur le développement de cette infrastructure ; en raison de leur importance et de leur position sur le marché, ils peuvent avoir une influence considérable sur ce réseau secret.

La seule organisation que je connaisse est totalement indépendante quant à son programme et de ce fait est donc l'organisation la plus puissante : c'est le Groupe du labyrinthe. Il occupe cette place grâce à ses technologies fondamentales et à l'intelligence de ses membres. Toutes les autres organisations, qu'il s'agisse d'organisations appartenant à ce réseau secret ou de sociétés multinationales très puissantes, ne contrôlent pas l'exécution de leur programme. Elles sont en fait prises dans une lutte à la concurrence.

Sarah : Mais si tout cela est vrai, alors c'est essentiellement Fifteen qui dirige ce réseau secret ?

Dr Neruda : Non. Le programme de ce réseau secret ne l'intéresse pas. Il l'ennuie même. Ni le pouvoir ni l'argent ne l'intéressent. La seule chose qui l'attire, c'est la mission qui consiste à mettre la BST au point pour déjouer les attaques extraterrestres hostiles prédites il y a 12000 ans. Pour lui, la seule mission qui vaille la peine de déployer le pouvoir intellectuel considérable du Groupe du labyrinthe est celle du développement de l'arme de défense ultime, ou **Clé de la Paix**.

Il est convaincu que seul le Groupe du Labyrinthe a une chance d'y parvenir avant qu'il ne soit trop tard.

Vous devez vous souvenir que le Groupe du Labyrinthe est composé de 118 êtres humains et d'environ 200 Corteum. La capacité intellectuelle de ce groupe, aligné derrière la mission centrale du développement de la BST avant la prise de pouvoir extraterrestre, est véritablement une entreprise remarquable qui fait paraître le Projet de Manhattan ridicule en comparaison. J'exagère peut-être un peu mais c'est pour vous faire réaliser que Fifteen mène là un programme bien plus crucial que tout ce qui a pu être entrepris dans l'histoire de l'humanité.

Sarah : Alors si Fifteen mène son propre programme, et si c'est exactement comme vous le dites, pourquoi abandonneriez-vous une telle organisation?

Dr Neruda : L'ACIO possède une technologie d'implant de mémoire capable d'éliminer efficacement les souvenirs sélectionnés avec une précision chirurgicale; Par exemple, cette technologie pourrait éliminer votre souvenir de

cette interview sans perturber aucun de vos souvenirs précédents et suivants. Vous auriez peut-être simplement conscience d'un moment manquant, mais ne vous souviendriez de rien de plus.

J'ai compris par intuition que j'allais peut-être subir cette procédure en raison des comportements que j'affichais par déférence pour les WingMakers.

Autrement dit, on me prenait pour un sympathisant de leur culture, de leur philosophie et de leur mission ou du moins de ce que j'en savais. Je représentais donc une menace potentielle pour le projet. Le Groupe du Labyrinthe craignait véritablement ses propres membres à cause de leur colossale intelligence et de leur capacité de ruse. Un état perpétuel de paranoïa s'installa, ce qui veut dire que l'on eut recours à la technologie pour s'assurer de la soumission de chacun au programme de Fifteen. La plupart de ces technologies étaient envahissantes, et les membres du Groupe du labyrinthe se soumirent volontiers à cette invasion afin de résoudre plus efficacement ce problème de paranoïa.

Il y a quelques mois, j'ai commencé à stopper systématiquement ces technologies gênantes, d'une part pour voir quelle serait la réaction de Fifteen, d'autre part parce que j'en avais assez de la paranoïa. Tandis que je le faisais, il m'apparut clairement que les suspicions s'intensifiaient et qu'ils allaient bientôt me demander de me soumettre à la thérapie de la mémoire.

Je ne voulais pas oublier ce que j'avais appris de la capsule témoin des WingMakers. Je ne veux pas perdre ces connaissances. Elles sont maintenant au centre de mes croyances et de la façon dont je veux vivre ma vie.

Sarah : N'auriez-vous pas pu tout simplement partir sans chercher de journaliste qui veuille raconter cette histoire? Je veux dire, n'auriez-vous pas pu tout simplement partir vivre votre vie sur une île sans jamais révéler l'existence du Groupe du labyrinthe et des WingMakers?

Dr Neruda : Vous ne comprenez pas, le Groupe du labyrinthe est intouchable. Ce que je divulgue aux médias ne les effraie pas du tout. Leur seule préoccupation c'est ma terrible défection sans précédent. Je suis le premier. Personne n'est jamais parti avant moi. Leur crainte, c'est que si je réussis à partir, d'autres le feront aussi. Et si jamais ça arrive, la mission sera compromise et la BST ne se fera peut-être jamais. Fifteen et ses Directeurs prennent leur mission très au sérieux. Ce sont des fanatiques de premier ordre, ce qui est à la fois bon et mauvais – bon dans le sens où ils sont concentrés et travaillent dur pour développer la BST ; mauvais dans le sens où le fanatisme nourrit la paranoïa. Je m'adresse à une journaliste comme vous pour partager ce savoir parce que je ne veux pas que la capsule témoin des WingMakers soit interdite d'accès à l'humanité. Je pense que son contenu devrait être partagé. Je pense que c'était leur but.

Sarah : Vous allez trouver ma question bizarre, mais pourquoi les WingMakers cacheraient-ils leur capsule témoin et en encoderaient-ils ainsi le contenu d'une manière ultra complexe s'ils voulaient le partager avec l'humanité ? Dites si le citoyen moyen avait trouvé cette capsule témoin ou même un laboratoire d'État quelle chance auraient-ils eue de pouvoir la déchiffrer et accéder au disque optique?

Dr Neruda : Ce n'est pas une question si bizarre que ça, en fait. Nous nous la sommes posée nous-mêmes. Il semblait clair au Groupe du labyrinthe qu'il avait été l'organisation choisie pour découvrir le disque optique. Pour répondre franchement à votre question si la capsule témoin avait été découverte par une autre organisation, il y a de fortes chances pour que son disque optique n'ait jamais été accessible. Je ne sais pas pourquoi, mais cette coïncidence que la capsule témoin ait fini dans les mains du Groupe du labyrinthe semble être un processus orchestré. Et même Fifteen partageait cette vision des choses.

Sarah : Alors Fifteen pensait que les WingMakers avaient sélectionné le Groupe du labyrinthe pour décider du sort du contenu de la capsule témoin ?

Dr Neruda : Oui.

Sarah : Alors ne serait-il pas normal de supposer que Fifteen attendait d'en savoir plus sur le contenu de la capsule témoin avant de le rendre public par le biais de la NSA ou d'un autre organisme d'État?

Dr Neruda : Non. Il n'est pas certain que Fifteen aurait révélé quelque information que ce soit concernant le projet de l'Ancient Arrow à qui que ce soit en dehors de l'ACIO. Il n'est pas du genre à partager des informations qu'il juge être la propriété du Groupe du labyrinthe, en particulier si elles concernent la BST.

Sarah : Alors, maintenant que vous avez fait ces déclarations, cela ne va-t-il pas affecter l'ACIO? Est-ce que personne ne va poser des questions et commencer à fureter à la recherche de réponses?

Dr Neruda : Peut-être. Mais je connais bien leurs systèmes de sécurité ; il est absolument impossible qu'une enquête politique les détecte. Et il est absolument impossible que le réseau secret d'organisations que j'ai mentionné plus tôt puisse exercer quelque influence que ce soit sur eux: c'est à l'ACIO que ces organisations secrètes doivent toutes les technologies qui leur permettent de manipuler les marchés économiques. Comme je l'ai déjà dit, ils « l'ACIO et le Groupe du labyrinthe » sont intouchables. Leur seule préoccupation sera la défection, la perte de capital intellectuel.

Sarah : Pouvez-vous donner plus de détails sur les WingMakers ? Qui sont-ils d'après vous ou qui représentent-ils ?

Dr Neruda : Je ne sais pas qui ils sont, mais ils se présentent comme des humains voyageant dans le temps et venant du milieu du 28ème siècle. Ils pourraient très bien être la future version du Groupe du labyrinthe, ou de tout autre organisation puissante. Ils semblent posséder une culture qui leur est propre et qu'ils ont très bien intégrée; dans le sens où leur langage est manifestement un mélange de plusieurs langues éteintes dont ils pourraient avoir connaissance seulement s'ils avaient accès aux systèmes d'information de l'ACIO ou s'ils étaient effectivement des voyageurs du temps ou les deux, j'imagine.

En supposant qu'ils se présentent correctement, ils sont très en avance sur le plan technologique. Le Groupe du labyrinthe estime que la BST est la technologie la plus avancée imaginable. Quiconque la possède et peut l'utiliser avec succès, est nettement plus en avance que notre culture humaine contemporaine ou que tous les extra-terrestres avec lesquels nous avons actuellement des relations.

Sarah : Mais si les WingMakers ont une telle avance technologique, pourquoi les capsules témoin ?

Pourquoi ne pas juste apparaître un jour et annoncer ce qu'ils veulent nous faire partager ?

Pourquoi ce jeu de cache-cache et de capsules témoin cachées ?

Dr Neruda : Leurs motifs ne sont pas clairs. Je pense qu'ils ont fabriqué ces capsules témoin afin d'amener la culture et la technologie de leur temps au nôtre. Et ils ont décidé de le faire en laissant derrière eux ces structures miraculeuses ou capsules témoin qui, une fois découvertes, amèneraient les gens à une nouvelle philosophie ou à un autre niveau de compréhension. Je pense que notre horizon philosophique les intéresse autant que notre découverte de la BST. Peut-être plus même.

Quant à savoir pourquoi ils ne se contentent pas d'apparaître pour nous donner les informations ceci est, je pense, leur génie. Ils ont créé sept capsules témoin et les ont placées dans différentes parties du monde. Je crois que tout cela fait partie d'un plan ou d'une même stratégie de maître pour occuper nos intelligences et nos esprits d'une façon totalement inédite ; pour démontrer comment l'art, la culture, la science, la spiritualité comment toutes ces choses sont liées. Je crois qu'ils veulent que nous le découvrons sans qu'ils nous le disent.

S'ils arrivaient tout bonnement ici dans votre salle de jour et vous annonçaient qu'ils étaient les WingMakers du 28ème siècle, je crois bien que vous seriez surtout fascinée par leurs personnalités, leurs caractéristiques physiques et leur façon de vivre.

Ceci bien sûr en supposant que vous les ayez crus. Les aspects de ce qu'ils voulaient COMMUNIQUER la culture, l'art, la technologie, la philosophie, la spiritualité, ces questions-là pourraient se perdre de par le phénomène de leur présence. Dans le texte que j'avais traduit, il était également évident que **les WingMakers avaient voyagé dans le temps à plusieurs reprises**. Ils ont interagi avec des gens de nombreuses époques différentes et se sont attribués le titre de Porteurs de Culture. On les prenait probablement pour des anges ou même pour des dieux. D'après ce que nous en savons, il se peut en effet que les références les concernant soient fréquentes dans les textes religieux.

Sarah : Donc vous pensez qu'ils veulent que ces capsules témoins soient partagées avec l'humanité toute entière ?

Dr Neruda : Vous voulez dire les WingMakers ?

Sarah : Oui.

Dr Neruda : Je n'en suis pas absolument sûr.

Mais je pense qu'elles devraient être partagées. Je n'ai personnellement rien à gagner à révéler ces informations au public. Cela est contraire à tout ce pour quoi j'ai été formé et me fait courir un danger et, en tout cas, perturbe irrémédiablement mon style de vie.

Pour moi, la capsule témoin de l'Ancient Arrow est l'unique et la plus grande des découvertes de l'histoire de l'humanité. Des découvertes d'une telle ampleur devraient relever du domaine public. Elles ne devraient pas être gardées jalousement à l'abri par l'ACIO ou toute autre organisation.

Sarah : Alors pourquoi tient-on ces découvertes et tout ce qui concerne les extraterrestres hors de portée du public ?

Dr Neruda : Ceux qui ont accès à ces informations aiment se sentir uniques et privilégiés. C'est la psychologie des organisations secrètes et la raison pour laquelle elles prospèrent. Les informations confidentielles sont l'ambrosie des élitistes. Elles leur donnent un sentiment de puissance, or l'égo humain aime à se nourrir de pouvoir. Ils ne l'avoueraient jamais, mais le caractère enivrant du contact extraterrestre et d'autres phénomènes mystérieux ou paranormaux est extrêmement captivant et d'un intérêt vital pour quiconque est de nature curieuse, particulièrement les hommes politiques et les scientifiques. Et le fait d'évoquer ces sujets lors des réunions confidentielles derrière des portes fermées, avec tout le secret qui les entoure, crée un sentiment d'action absent de la plupart des autres activités.

Ainsi vous voyez, Sarah on devient vite accro au côté théâtral du secret.

À présent bien sûr, ils vous diraient qu'ils tiennent tout ceci loin du domaine public pour des raisons de sécurité nationale, stabilité économique et ordre social. Et dans une certaine mesure, je suppose qu'il y a du vrai à cela. Mais ce ne sont pas les vraies raisons.

Sarah : Notre Président a-t-il conscience de la situation extraterrestre?

Dr Neruda : Oui.

Sarah : Que sait-il ?

Dr Neruda : Il est au courant pour les Gris. Il connaît l'existence de bases extraterrestres sur des planètes de notre système solaire. Il est au courant pour les Martiens.

Sarah : Oh mon Dieu ! Vous n'allez pas me dire que les petits hommes verts venus de la planète Mars existent vraiment ?

Dr Neruda : Si je vous disais tout ce que je sais sur la situation extraterrestre, je crois bien que je perdrais toute crédibilité à vos yeux. Croyez-moi, la réalité de la situation extraterrestre est d'une importance et d'une complexité telle que je n'aurais pas le temps ce soir de vous en dresser l'état, et si je vous en faisais un compte rendu superficiel je pense que vous le trouveriez impossible à croire. Je vais donc me contenter de vous donner des vérités partielles et être très vigilant quant au choix de mes mots.

Les Martiens sont une race humanoïde issue du même groupe de gènes que nous. Ils vivent dans des bases souterraines sur Mars et ne sont pas nombreux. Certains ont déjà immigré sur Terre, et en modifiant légèrement leur apparence physique ils pourraient passer pour des humains en plein jour.

Le Président Clinton a conscience de ces problèmes et a réfléchi à des moyens alternatifs pour communiquer avec les extraterrestres. A ce jour, une forme de télépathie est utilisée comme interface de communication primaire.

Toutefois cette forme de communication n'est pas jugée fiable, en particulier par notre personnel militaire.

Pratiquement tous les radiotélescopes du globe ont été utilisés, à un moment ou à un autre, pour communiquer avec les extraterrestres. Cela a donné des résultats mitigés, mais il y a eu des réussites dont notre président est conscient.

Sarah : Clinton est-il donc engagé dans le réseau secret que vous avez mentionné tout à l'heure?

Dr Neruda : Pas volontairement. Mais il y exerce manifestement une grande influence, et est traité avec le plus grand soin par les agents secrets de haut niveau du réseau.

Sarah : Alors tous les gouvernements du monde sont manipulés par ce réseau secret d'organisations.

Quelles sont ces organisations ? Vous en avez mentionné quelques-unes, mais quelles sont les autres? La Mafia en fait-elle partie ?

Dr Neruda : Je pourrais nommer la plupart d'entre elles, mais dans quel but ? Vous n'en reconnaîtrez pour la plupart aucune ou ne trouveriez aucune référence les concernant. Elles sont comme le Groupe du labyrinthe. En aviez-vous entendu parler auparavant ? Bien sûr que non.

Même la direction actuelle de la NSA ne sait rien de l'ACIO. A une époque, ils en avaient connaissance.

Mais c'était il y a plus de 35 ans, et les gens circulaient hors de l'organisation tout en gardant leur alliance avec le réseau d'informations secrètes et confidentielles. Et non, il n'y a absolument aucune influence de la mafia ou d'une criminalité organisée dans ce réseau. Le réseau se sert parfois de la criminalité organisée comme d'un masque, mais la criminalité organisée, elle, opère par intimidation, pas par ruse. Ses leaders sont d'intelligence moyenne et ont des systèmes d'information dépassés et de ce fait non stratégiques. Le réseau de criminalité organisée est une version beaucoup moins sophistiquée du réseau auquel je faisais référence.

Sarah : D'accord. Parlons un peu de vos impressions, ou aperçus, de la philosophie et de la culture des WingMakers.

Dr Neruda : Tout d'abord, je veux à nouveau vous rappeler que seule une petite partie de leurs écrits a été traduite. Ainsi, quels que soient les aperçus que j'en ai, ceux-ci sont limités par une compréhension partielle -au mieux- de leur culture, et de leur philosophie. Je veux également vous rappeler que les WingMakers ne représentent pas forcément la culture et la philosophie générales de leur temps. D'après nous, **ils représentent un sous-ensemble ou un groupe culturel** secondaire de leur temps. Ces mises au point faites, je dirais que les WingMakers ont le bénéfice d'à peu près 750 années supplémentaires de pensée évolutive. Nous pensons que des êtres humains de cette époque sont des membres actifs de la Fédération de notre galaxie.

Sarah : Qu'est-ce que la Fédération ? Vous n'en avez pas encore parlé.

Dr Neruda : Chaque galaxie a une Fédération ou organisation aux liens souples dont font partie toutes les formes de vie sensibles de chaque planète de la galaxie. Ce serait l'équivalent de l'ONU de la galaxie.

Cette Fédération possède à la fois des membres invités et des membres par observation. Les membres invités sont les espèces qui ont réussi à se comporter de manière responsable pour gérer leur planète et qui allient une technologie, une philosophie et une culture leur permettant de communiquer comme une entité globale avec un programme unifié.

Les membres par observation sont des espèces fragmentées se battant encore les unes avec les autres pour le territoire, le pouvoir, l'argent, la culture, et une quantité d'autres choses qui les empêchent de former un gouvernement mondial unifié. La race humaine sur la planète Terre est l'une de ces espèces et pour le moment elle est simplement observée par la Fédération mais pas invitée à participer à ses décisions politiques et à ses systèmes économiques.

Sarah : Êtes-vous en train de dire que notre galaxie possède un gouvernement et un système économique?

Dr Neruda : Oui

Sarah : Je suis désolée de nous éloigner encore une fois de notre sujet. Mais c'est trop ahurissant pour qu'on l'ignore. S'il existe une Fédération d'espèces intelligentes coopérant entre elles, pourquoi ne pourraient-elles pas s'occuper de ces extraterrestres hostiles en l'an 2011 ou au moins nous aider ?

Dr Neruda : La Fédération n'empiète pas sur aucune espèce que ce soit. Elle est véritablement une force qui facilite les choses, pas une force qui gouverne avec une présence militaire. C'est-à-dire qu'ils observeront et aideront par des suggestions, mais n'interviendront pas pour nous.

Sarah : C'est comme la « directive première », décrite dans Star Trek?

Dr Neruda : Non. C'est plutôt comme un parent qui veut que ses enfants apprennent à se débrouiller afin de pouvoir apporter une plus grande contribution à la famille.

Sarah : Mais une prise de contrôle hostile de la Terre n'affecterait-elle pas la Fédération?

Dr Neruda : Si, sans aucun doute. Mais la Fédération ne prend pas en charge la propre responsabilité d'une espèce quant à sa survie et à la perpétuation de sa génétique.

Vous voyez, à un niveau atomique, nos corps physiques sont faits presque littéralement à partir des étoiles. A un niveau subatomique, nos esprits sont les entrepôts non physiques d'un esprit galactique. A un niveau subatomique, nos âmes sont les entrepôts non physiques de Dieu ou de l'intelligence dont l'Univers est imprégné.

La Fédération croit que l'espèce humaine peut se défendre parce qu'elle est faite d'étoiles, d'esprit galactique et de Dieu.

Si nous ne réussissions pas, et que l'hostilité s'étendait à d'autres parties de notre galaxie, alors la Fédération y prêterait attention et ses membres défendraient leur souveraineté. Ceci est déjà arrivé de nombreuses fois. Et dans ce processus de défense, de nouvelles technologies surgissent, de nouvelles amitiés sont forgées et une confiance nouvelle est ancrée dans l'esprit galactique. C'est pourquoi la Fédération fonctionne comme elle le fait.

Sarah : La BST n'existe-t-elle pas quelque part dans la Fédération ?

Dr Neruda : Si, elle existe probablement sur l'une des planètes les plus proches de notre noyau galactique.

Sarah : Alors pourquoi la Fédération n'aide pas ? Vous avez dit qu'elle pouvait aider, n'est-ce pas ?

Dr Neruda : Oui, elle peut aider. Et **les Corteum sont des MI [membres invités]**, et ils nous aident.

Mais eux-mêmes ne possèdent pas la technologie de la BST : c'est une technologie très spéciale dont l'acquisition est autorisée à une espèce qui a l'intention de s'en servir uniquement comme arme défensive. Et c'est là qu'est le défi.

Sarah : Qui s'occupe des autorisations ? Êtes-vous en train de dire que c'est la Fédération qui juge du moment où une espèce est prête à acquérir la BST?

Dr Neruda : Non, je pense que cela concerne Dieu.

Sarah : Je ne sais pas pourquoi, mais j'ai beaucoup de mal à croire que vous croyez en Dieu.

Dr Neruda : Eh bien, j'y crois. Et c'est par ailleurs également le cas de chacun dans le Groupe du labyrinthe y compris Fifteen. Nous avons eu des preuves tellement nombreuses de l'existence de Dieu ou d'une intelligence supérieure que nous ne pouvons plus en douter. Il serait impossible de refuser d'admettre son existence, en se basant sur ce que nous avons observé dans nos laboratoires.

Sarah : Alors c'est Dieu qui décide du moment où nous sommes prêts à utiliser la BST de façon responsable. Pensez-vous qu'il en décidera avant 2011 ? (J'avoue avoir posé cette question sur un ton sarcastique.)

Dr Neruda : Vous voyez, Sarah, le Groupe du labyrinthe a bon espoir pour que le fait qu'une espèce tout entière soit prête ne soit pas le facteur déterminant, mais pour qu'un sous-groupe de l'espèce puisse être autorisé à acquérir la technologie du moment qu'il est capable de la protéger de toutes les forces non autorisées. On espère que ce sous-groupe soit le Groupe du labyrinthe, et c'est l'une des raisons pour lesquelles Fifteen a investi tant de ressources de l'ACIO dans des systèmes de sécurité.

Sarah : Vous n'avez quand même pas vraiment répondu à ma question. Pensez-vous qu'elle puisse être développée en 12 ans ?

Dr Neruda : Je ne sais pas. J'espère vraiment que oui, mais la BST n'est pas notre seule voie de défense. Le Groupe du labyrinthe a inventé plusieurs armes défensives, que je ne vous décrirai pas toutes. La race extraterrestre prédite dans la prophétie n'a actuellement même pas conscience de l'existence de la Terre. Ils viennent d'une galaxie totalement différente. La prophétie dit qu'ils enverront des sondes sur notre galaxie et déclareront que la Terre est la meilleure bibliothèque génétique et la meilleure mine de ressources naturelles de la Voie Lactée qui puissent être rapidement assimilées. Ils visiteront la Terre en 2011.

La prophétie dit qu'ils se lieront d'amitié avec nos gouvernements et utiliseront l'ONU comme allié. Ils se mettront à orchestrer un gouvernement mondial unifié par l'intermédiaire de l'ONU. Et lorsque auront lieu les premières élections en 2018, ils battront l'ONU et prendront la tête du gouvernement mondial. Ceci par des moyens frauduleux. Je mentionne ces prophéties car elles sont plutôt précises quant aux dates, et nous avons donc à peu près 19 ans pour produire et déployer la BST.

Dans l'idéal, oui, nous aimerions la terminer afin d'avoir une interface avec les points d'intervention de cette race lorsqu'elle décidera de faire la traversée jusqu'à notre galaxie. Nous aimerions lui faire choisir une autre galaxie ou abandonner totalement sa quête. Mais il se peut qu'il soit impossible de déterminer ce point d'intervention. Vous voyez, la technologie d'implant de mémoire développée par le Groupe du labyrinthe peut être utilisée conjointement avec la BST. Nous pouvons déterminer le point d'intervention où notre galaxie a été sélectionnée comme cible à coloniser, entrer dans ce temps et ce lieu et imposer un nouveau souvenir à leurs dirigeants pour les détourner de notre galaxie.

Sarah : Vous dites que le Groupe du labyrinthe a déjà des scénarios pour écraser cette chose dans l'œuf même pour empêcher ce groupe d'extraterrestres voleurs d'entrer dans notre galaxie ? Comment savez-vous où ils se trouvent?

Dr Neruda : Pour répondre à votre question, il faudrait que je vous explique avec beaucoup plus de détails la nature précise de la BST et ce en quoi elle se distingue du voyage dans le temps. Je vais essayer de l'expliquer le plus simplement possible, mais c'est complexe, et il faut vous débarrasser de vos idées préconçues sur les notions de temps et d'espace.

– Vous voyez, le temps n'est pas exclusivement linéaire comme lorsqu'il est représenté par une ligne.

– **Le temps est vertical, avec tous les instants de l'existence empilés les uns sur les autres et coïncidant tous entre eux.**

- En d’autres termes, le temps est la somme de tous les instants de toutes les expériences existant de façon simultanée dans le non temps, que l’on nomme habituellement « éternité ».
- La notion de temps vertical laisse entendre que l’on peut choisir un instant d’expérience et utiliser le temps et l’espace comme le portail par lequel rendre cette sélection réelle.
- Une fois la sélection faite, le temps et l’espace deviennent le facteur de continuité qui transforme le temps vertical en temps horizontal ou temps conventionnel.

Sarah : Vous m’avez perdue. En quoi le temps vertical est-il différent du temps horizontal?

Dr Neruda : Le temps vertical concerne les expériences simultanées du temps tout entier, et le temps horizontal, la continuité du temps dans des expériences linéaires, instant après instant.

Sarah : Ainsi vous dites que chacune des expériences que j’ai déjà vécue ou que je vivrai existe à l’instant où nous parlons ? Que le passé et le futur sont en fait le présent, mais que je suis trop manipulée pour le voir?

Dr Neruda : Comme je l’ai déjà dit, c’est un sujet complexe, et si je passe plus de temps à vous l’expliquer maintenant, j’ai bien peur que nous ne perdions de vue des informations plus importantes comme la BST. Peut-être qu’en vous expliquant la nature de la BST, je répondrais par la même occasion à la plupart de vos questions.

Sarah : D’accord, dites-moi ce qu’est la BST. D’après ce que le sigle veut dire, je suppose que cela signifie quelque chose comme effacer un événement et changer le cours de l’histoire c’est ça?

Dr Neruda : Laissez-moi essayer de vous expliquer ainsi. **Le voyage dans le temps peut être observable dans la nature.** A cet égard, l’ACIO et d’autres organismes, même des citoyens individuels, ont la capacité de voyager dans le temps. Mais cette forme de voyage dans le temps est passive. Elle n’est pas équivalente à la BST.

Afin de changer précisément le futur, vous devez être capable d’interagir avec le temps vertical, en le feuilletant comme un livre jusqu’à ce que vous trouviez la page précise ou point d’intervention ayant un rapport avec votre mission. C’est là que tout se complique, parce qu’interagir avec le temps vertical signifie que vous allez changer le cours du temps horizontal.

Et la compréhension de ces changements, de leur ampleur et de leurs conséquences requiert un modelage extrêmement complexe. C’est la raison pour laquelle le Groupe du labyrinthe s’est aligné sur les Corteum : Leur technologie informatique a des capacités de traitement à peu près 3200 fois plus puissantes que nos meilleurs superordinateurs.

Cela nous permet de créer des modèles de scénarios intégrés et hautement complexes. Ces modèles nous donnent les points d’intervention les plus probables une fois les données appropriées rassemblées, ainsi que les issues les plus probables pour chaque scénario spécifique sélectionné.

Comme la plupart des technologies les plus complexes, la BST est une technologie composite, qui compte cinq techniques distinctes et interdépendantes.

– La première technologie est une forme spécialisée de vision à distance. C’est la technologie qui permet à un opérateur entraîné de se déplacer mentalement dans le temps vertical pour observer les événements et même écouter des conversations relatives à un mode de renseignements. L’opérateur est invisible pour tous les gens du temps dans lequel il voyage, donc c’est parfaitement sûr et discret. Les renseignements obtenus grâce à cette technologie sont utilisés pour déterminer l’application des quatre autres technologies. C’est l’équivalent d’une récolte d’informations.

– La seconde technologie, qui est la clé de la BST, est l’équivalent d’un implant de mémoire. L’ACIO la nomme Processus de Restructuration de la Mémoire, ou PRM. Le PRM est la technologie qui permet d’éliminer avec précision un souvenir dans la séquence du temps horizontal et d’en insérer un autre à sa place. Le nouveau souvenir est soudé à la structure de mémoire existante du destinataire.

Vous voyez, les événements, petits et grands, proviennent d’une seule pensée. Celle-ci devient un souvenir persistant, qui à son tour devient une énergie causale amenant le développement et la matérialisation de la pensée dans la réalité dans le temps horizontal. Le PRM peut se débarrasser de la pensée initiale et ainsi éliminer la mémoire persistante qui fait se produire les événements.

– La troisième technologie consiste à définir le point d’intervention. Dans toute décision importante, il y a des centaines, si ce n’est des milliers, de points d’intervention dans le temps horizontal tandis qu’une pensée se déroule et progresse dans sa phase de développement. Pourtant, dans le temps vertical, il n’y a qu’un seul point d’intervention ou « graine causale », comme nous l’appelions parfois. En d’autres termes, si l’on peut avoir accès aux informations du temps vertical, on peut trouver le point d’intervention qui est la graine causale. Cette technologie identifie les points d’intervention les plus probables et classe leurs priorités. Cela permet la mise au point des technologies restantes.

– La quatrième technologie est liée à la troisième. C’est la technologie du modelage de scénario. Cette technologie aide à évaluer les différents points d’intervention quant à leurs effets secondaires les moins gênants pour les receveurs ; en d’autres mots, quel est le point d’intervention qui, appliqué à un modèle de scénario, produit le résultat désiré avec la plus petite perturbation possible sur les autres événements. La technologie du modelage de scénario est un élément clé de la BST parce que, sans elle, la BST pourrait semer d’importantes perturbations dans une société ou une espèce entière.

– La cinquième technologie est la plus étonnante. C’est la technologie du voyage dans le temps interactif. Le Groupe du labyrinthe a les quatre premières technologies prêtes à fonctionner, attendant que la technologie du voyage dans le temps interactif devienne opérationnelle. Cette technologie nécessite un opérateur, ou un groupe d’opérateurs, pour pouvoir se déplacer physiquement dans le temps vertical et s’insérer dans les temps et lieu précis où le point d’intervention optimal a été déterminé. De là, les opérateurs doivent effectuer un PRM avec succès et revenir dans leur temps d’origine afin de valider le succès de la mission.

Tout ce que je peux vous dire, c’est que nous avons beaucoup d’informations sur cette race, grâce aux prophéties ainsi qu’à notre technologie. Nous savons par exemple qu’elle vient d’une galaxie qui a été examinée en détail par notre télescope Hubble, et pour laquelle nous avons effectué tous les relevés possibles. Nous savons qu’elle est à 2,6 millions d’années-lumière et qu’il s’agit d’une race synthétique : un mélange de création génétique et de technologie.

Cette espèce fonctionne comme une ruche, mais l’initiative individuelle y est appréciée tant qu’elle s’inscrit dans les objectifs explicites de ses dirigeants. Comme il s’agit d’une race synthétique, il est possible de la produire dans un environnement contrôlé, et d’augmenter ou de diminuer sa population selon les caprices des dirigeants...

Sarah : Ne venez-vous pas de dire qu’elle vient d’une galaxie qui se trouve à 2,6 millions d’années lumière ? En supposant qu’ils puissent voyager à la vitesse de la lumière, il leur faudrait 2,6 millions d’années pour arriver jusqu’à notre planète. Or, vous avez dit précédemment qu’ils ignoraient encore l’existence de la Terre... pour l’instant, n’est-ce pas?

Dr Neruda : Le Corteum vient d’une planète qui est à 15,000 années-lumière, et pourtant ils peuvent aller et venir entre leur planète et la nôtre pendant le temps qui nous est nécessaire pour aller jusqu’à la lune, à 250 000 miles de distance. Ni le temps ni l’espace ne sont linéaires. L’espace est courbe, comme l’ont récemment découvert vos physiciens, mais il est possible de le courber de façon artificielle par des déplacements de champs énergétiques qui déforment l’espace et l’illusion de la distance. Les particules de lumière n’ont pas d’incidence sur l’électricité. Elles suivent une ligne linéaire à travers l’espace. Mais il existe des types d’énergie électromagnétique qui peuvent modifier ou déformer l’espace. Grâce à ce genre de technologie, non seulement le voyage spatial, même intergalactique est possible, mais de plus, il est relativement aisé.

Sarah : D’accord. Revenons à cette prophétie, ou cette race étrangère. Que veulent-ils ? Pourquoi parcourir une telle distance pour gouverner la Terre?

Dr Neruda : Je trouve votre question plutôt amusante. Ne m’en voulez pas si je ris ! Les humains ne comprennent pas tout ce que la Terre peut avoir de particulier. En ce qui concerne les planètes, il s’agit véritablement d’une planète tout à fait à part, dotée d’une formidable biodiversité et d’une gamme complexe d’écosystèmes, disposant de ressources naturelles uniques et abondantes. C’est une bibliothèque génétique qui équivaut à un zoo galactique. Les étrangers qui viennent souhaitent s’approprier cette planète, et l’ajouter à leurs projets de colonisation. Comme je l’ai déjà dit, il s’agit d’une race de synthèse, une espèce qui peut produire ses propres clones, et fabriquer au fur à mesure toute la population nécessaire à son programme de colonisation. Mais ils souhaitent une plus grande diversité et la Terre sera pour eux un moyen de se diversifier.

Sarah : Alors, où sont ils actuellement?

Dr Neruda : Je suppose qu’ils sont dans leur monde d’origine. À notre connaissance, ils n’ont pas encore franchi notre galaxie.

Sarah : Et comment l’ACIO et le Groupe du labyrinthe sauront-ils quand ils arrivent?

Dr Neruda : Comme je l’ai dit précédemment, l’ACIO a déjà recueilli une quantité importante de données, et a même sélectionné des scénarios et des points d’intervention.

Sarah : Quel est le plan d’action?

Dr Neruda : La démarche la plus logique serait de voyager dans le temps et le lieu d'où est né la pensée causale pour explorer la Voie Lactée, et de l'extirper de la mémoire raciale par la technologie MRP. De les convaincre que parmi toutes les merveilleuses galaxies où la vie existe, la Voie Lactée n'est pas le meilleur choix. Le Groupe du labyrinthe implanterait une mémoire qui amènerait cette race à la conclusion que notre galaxie ne vaut pas la peine d'être explorée.

Sarah : Alors, ils cibleraient sur une autre galaxie ?

Ne serions-nous pas responsables de leur prochaine conquête ? Ne sommes-nous pas nous-mêmes criminels ?

Dr Neruda : C'est une bonne question, mais je crains de ne pas connaître la réponse.

Sarah : Pourquoi ne pourrions-nous pas utiliser la technologie MRP simplement pour implanter une mémoire non agressive afin de dire à cette race d'arrêter de coloniser de nouveaux mondes qui ne leur appartiennent pas et qu'ils ne peuvent posséder ? Pourquoi ne pourrions-nous pas faire cela ?

Dr Neruda : Nous le ferons peut-être. Je ne sais vraiment pas ce que Fifteen envisage mais, j'ai confiance en sa démarche, et je ne doute pas de son efficacité.

Sarah : Mais vous disiez toute à l'heure que vous craignez pour votre vie.. que Fifteen est sans doute sur votre piste au moment même où l'on parle. Pourquoi faites-vous tant confiance à son sens moral ?

Dr Neruda : En ce qui concerne Fifteen, la question de moralité n'entre pas en jeu. Il a son éthique personnelle, et je n'irai pas dire que je le comprends tout à fait. Mais je suis sûr qu'il a pour mission d'empêcher cette race de prendre le pouvoir, et je ne doute pas qu'il choisira la meilleure mesure d'intervention, celle qui aura le moins d'impact sur l'ensemble des espèces de cette race. C'est la seule façon dont il peut obtenir la BST.

Sarah : Si comme vous l'affirmez Dieu existe partout, pourquoi n'arrête t-il pas cette race en maraude pour la contraindre à rester à sa place ?

Dr Neruda : Là encore c'est une bonne question, mais je ne peux y répondre. Je peux simplement vous dire, comme je l'ai dit précédemment que le Dieu auquel je crois est impartial, c'est à dire qu'il permet à sa création de s'exprimer comme elle le souhaite. Au plus haut niveau où Dieu œuvre, toute chose a une finalité... même les espèces agressives qui veulent dominer les autres espèces et les planètes. Fifteen pensait que Dieu ne fait rien mais comprend tout dans l'esprit universel. Vous vous rappelez que je parlais de l'esprit galactique ?

Sarah : Oui.

Dr Neruda : Il y a des esprits planétaires, des esprits solaires, des esprits galactiques, et un esprit universel unique. L'esprit universel est l'esprit de Dieu. Chaque galaxie a une conscience collective ou un champ mental qui est l'agrégat de toutes les espèces qui existent dans la galaxie. L'esprit universel crée le modèle initial de chaque galaxie liée à son esprit galactique ou à sa conscience composite. Le modèle initial crée la prédisposition du code génétique imprimé dans une galaxie. Nous, au sein du Groupe du labyrinthe, nous pensions que Dieu avait conçu les codes génétiques de chaque galaxie, en attribuant à chacune une série différente de prédispositions ou de comportements.

Sarah : Et, à quelle fin ?

Dr Neruda : Pour que la diversité soit amplifiée par delà l'univers, ce qui permet à Dieu d'expérimenter le plus grand continuum de vie.

Sarah : Pourquoi est-ce si important ?

Dr Neruda : Parce que Dieu aime expérimenter et concevoir de nouvelles façons d'expérimenter la vie dans toutes ses dimensions. Cela pourrait bien être le but de l'Univers.

Sarah : Vous savez que vous vous exprimez comme un pêcheur ! Vous affirmez des certitudes ou des vérités qui sont évidentes en soi... mais ce ne sont que des croyances, n'est-ce pas ?

Dr Neruda : Oui, ce sont des croyances mais ne pensez-vous pas que les croyances ont leur importance ?

Sarah : Je ne suis pas sûre. Mes croyances changent de jour en jour. Elles ne sont pas stables et ne sont pas ancrées à une vérité profonde et inébranlable.

Dr Neruda : Oui, c'est bien... qu'elles évoluent. Le Groupe du labyrinthe a établi un ensemble de croyances très spécifiques. Certaines s'appuyaient sur nos expériences résultant des technologies de stimulation d'intelligence Corteum, d'autres s'appuyaient sur l'étude des textes anciens, d'autres provenaient de nos contacts avec des extraterrestres.

Sarah : Vous allez maintenant me dire que nos sympathiques voisins extra-terrestres sont des fanatiques religieux !

Dr Neruda : Non... non, je ne veux pas dire qu'ils essayaient de nous convertir à leurs croyances : nous leur avons simplement demandé de nous en parler. En fait, après les avoir écoutés, leurs croyances nous semblaient bien plus scientifiques que religieuses. Je crois que c'est la nature d'une espèce plus évoluée : en fin de compte, ils réalisent que la science et la religion convergent dans la cosmologie et qu'en comprenant l'Univers dans lequel nous vivons, nous parvenons aussi à nous comprendre nous-mêmes, ce qui est... ou devrait être la finalité de la religion et de la science.

Sarah : D'accord. Ceci devient un peu trop philosophique à mon goût. Pouvons-nous revenir à la question des WingMakers ? Si, comme vous l'affirmez, il existe une Fédération Galactique qui dirige la Voie Lactée, comment fonctionnent les WingMakers au sein de cette Fédération?

Dr Neruda : Je suis impressionné par la nature de vos questions. J'aimerais pouvoir y répondre mais là encore, je ne connais pas la réponse. Je suppose que la Fédération et les WingMakers agissent de concert, et entretiennent des rapports qui sont profitables aux uns comme aux autres, mais je ne suis pas...

Sarah : Mais si vous pouvez utiliser votre technologie d'observation à distance pour écouter aux portes d'une race étrangère dans une toute autre galaxie, pourquoi ne pas observer les WingMakers et la Fédération?

Dr Neruda : Effectivement, nous avons essayé nos techniques d'observation à distance sur les WingMakers. C'était une des premières choses que nous avons essayées. Sans succès. En fait, c'était la première fois que notre technologie s'avérait impuissante. Nous avons pensé que les WingMakers avaient mis au point un système de sécurité quelconque pour empêcher l'observation à distance, mais nous n'en étions pas sûrs. Quant à la Fédération, elle est tout à fait au courant de nos capacités d'observation à distance, et en fait, il nous est impossible de les écouter car ils peuvent détecter notre présence si nous les observons à distance. Par respect pour leurs vies privées, et parce que nous avons confiance en eux, nous ne nous sommes jamais servi de notre technologie auprès de la Fédération... peut-être une fois ou deux seulement.

Sarah : Pardonnez-moi, Docteur Anderson, mais j'ai du mal à croire tout ça. Nous avons effleuré une centaine de sujets différents au cours de cette interview, et je reviens sans cesse à la même question de base: Pourquoi ? Pourquoi l'Univers serait-il organisé ainsi, et pourquoi personne n'en sait rien sur Terre ? Pourquoi tous ces mystères ? Est-ce que quelqu'un pense que nous autres humains sommes trop bêtes pour comprendre ? Et ce quelqu'un, qui est-il donc?

Dr Neruda : Malheureusement, tout conspire à empêcher le public d'accéder à ces informations vitales, et celles qui lui parviennent sont tellement diluées qu'il ne peut rien en faire. Je comprends que vous soyez insatisfaite. Je peux simplement vous dire qu'il y a des personnes qui sont au courant de ces choses, mais seul Fifteen a connaissance de cette plus grande réalité que nous avons abordée ce soir. En d'autres mots, et c'est ce que vous voulez dire, Sarah, il y a des gens au sein de l'armée, du gouvernement, des réseaux secrets, de la NASA, de la CIA, etc. qui ont une connaissance partielle mais qui ne comprennent pas le tout. Ils ne sont pas en mesure de savoir, et de pouvoir expliquer aux médias ce qui se passe. Ils craignent de se montrer vulnérables, du fait qu'ils ne disposent que de certains éléments.

C'est comme l'histoire des trois aveugles qui touchent des parties différentes d'un éléphant : chacun pense que c'est quelque chose de différent. Fifteen ne tient pas à divulguer ses connaissances aux médias et au public, car il ne veut pas être perçu comme un sauveur de l'humanité, ou comme le prochain Messie. Et il n'a surtout pas envie d'être pris pour un cinglé qu'il faudrait enfermer où pire encore assassiner, sous prétexte qu'on ne le comprend pas. À l'instant même où il révélerait ce qu'il sait, il n'aurait plus de vie personnelle et ne pourrait plus découvrir la BST. C'est pour cela qu'il ne dira jamais rien. La plupart des gens qui ont connaissance de cette grande réalité craignent de se mettre

sous la lorgnette du public par peur d'être ridiculisés. Il faut reconnaître que le grand public a peur de ce qu'il ne connaît pas, et les messagers se font tuer.

Sarah : Mais pourquoi ne pouvons-nous pas avoir ne serait-ce que des vérités partielles, sur cette image de la réalité... sur les extra-terrestres et la Fédération ? Quelqu'un, les médias, le gouvernement ou quelqu'un d'autre, nous empêche d'avoir accès à ces informations. C'est comme cette histoire des Martiens que vous m'avez racontée : si elle est vraie, et que Clinton est au courant, pourquoi personne ne nous dit rien ?

Dr Neruda : Il y a le cynique en moi qui dirait: Pourquoi passez-vous 6 heures par jour devant la télévision, jour après jour? Pourquoi nourrir votre esprit en lui donnant uniquement les opinions des autres ? Pourquoi faites-vous confiance aux politiciens ? Aux gouvernements ? Pourquoi soutenir la destruction de vos écosystèmes et des compagnies et des gouvernements qui perpétuent cette destruction ? L'humanité entière laisse faire ces choses, vous avez les yeux bandés, et il est donc facile de rationner les informations et de concentrer votre attention sur des questions sans importance, comme la météo ou Hollywood.

Sarah : Vous, dont le QI ne peut même pas être mesuré, vous pouvez le dire ! Mais nous, qui avons des intelligences moyennes, que pouvons faire d'autre pour avoir accès à toutes ces informations...à cette grande réalité?

Dr Neruda : Je ne sais pas. Sincèrement, je ne sais pas. Je n'ai pas la prétention d'avoir des réponses. Mais il faut que les humains soient plus exigeants face à leurs gouvernements, et même les médias, car les médias font partie intégrante de cette manipulation, bien qu'ils ne sachent pas comment ils sont devenus les pions de cette campagne de dissimulation de l'information. Le fait est qu'on ne peut blâmer personne en particulier.

Depuis l'aube de l'humanité, il y a toujours eu des élitistes. Il y a toujours des êtres plus agressifs, plus puissants, qui dominent les plus faibles de leur espèce. C'est cette structure fondamentale qui est à la base de cette dissimulation de l'information et se retrouve dans tous les secteurs de la société, y compris la religion, le gouvernement, l'armée, les sciences, le milieu universitaire, et les affaires.

Personne n'a créé ce terrain de jeu pour qu'il soit semblable et égal pour tous. Il a été conçu pour permettre le libre arbitre, et le choix de la réalité en fonction des préférences individuelles.

Ceux qui sont aptes mentalement à lever un à un les voiles des secrets, découvrent en général des morceaux de cette grande réalité, pour utiliser votre expression. Elle n'est pas entièrement cachée : il existe des livres, des personnes et même des prophéties qui corroborent en grande partie tout ce dont je viens de parler ici ce soir, et qui sont facilement accessibles à quiconque souhaite comprendre ce vaste Univers dans lequel nous vivons.

Pour revenir à votre question, ... « que pouvons-nous faire d'autre ? », je dirais : lire et étudier. Je consacrerai du temps pour étudier ce vaste Univers, j'éteindrais la télévision et je me couperais des médias. Voilà ce que je ferais.

Les WingMakers ont construit une capsule témoin, de leur culture. Elle est superbe. J'aurais aimé pouvoir emmener des visiteurs sur leur premier site, pour qu'ils se tiennent debout devant chacune des 23 chambres et voient les peintures murales de leurs propres yeux. Si vous pouviez le faire, vous comprendriez que l'art peut être un portique, capable de transporter l'âme dans une dimension différente. Ces peintures ont une certaine énergie qui ne peut être traduite par de simples photos. Il faut vraiment se tenir debout à l'intérieur de ces chambres, et comprendre quelle est la finalité de la capsule témoin. Je pense que si vous pouviez le faire, vous croiriez tout ce que j'ai dit.

Sarah : Pourriez-vous emmener quelqu'un comme moi sur le site?

Dr Neruda : Non. Malheureusement le système de sécurité autour du site est tellement sophistiqué, que le site est quasiment invisible. Je n'ai que des photos.

Sarah : Vous dites que si je me rends sur le site, je ne pourrais pas le voir?

Dr Neruda : La technique du masque n'est pas qu'un sujet de science-fiction. Cela fait plus de 10 ans qu'elle a été conçue, et elle est utilisée bien plus fréquemment qu'on ne le croit. Je ne vous parle pas de sa version diluée, qui utilise des procédés furtifs.

Je vous parle de la capacité à surimposer une construction de la réalité à une réalité existante que l'on souhaite dissimuler.

Vous pourriez par exemple vous diriger dans l'entrée du site Ancient Arrow et ne rien voir qui ressemble à une entrée ou une ouverture. L'observateur croit voir une paroi de roche plate, qui présente toutes les caractéristiques de la roche, texture, dureté, etc.

Mais il s'agit en fait d'une construction de la réalité qui se surimpose au mental de l'observateur. En réalité, l'entrée est là mais elle ne peut être observée car le mental croit à cette construction de la réalité que l'on projette sur lui.

Sarah : Super ! Alors il n’y a aucun moyen de rentrer sur le site et de faire l’expérience de cette capsule témoin... une fois de plus, nous autres petits humains, nous ne pouvons faire l’expérience, avoir la preuve. Vous comprenez, si nous avons tant de mal à croire, c’est parce que nous n’avons jamais de preuves !

Dr Neruda : Mais la preuve n’est-elle pas dans les yeux du témoin ? En d’autres mots, ce qui constitue une preuve pour vous, ne va peut-être pas convaincre quelqu’un d’autre, ou vice versa. N’est-ce pas ainsi pour toutes les religions et même pour la science ? Les scientifiques affirment avoir la preuve de cette théorie-ci ou de cette théorie-là, et quelques années plus tard, un autre scientifique vient prouver le contraire. Et cela continue encore et encore.

Sarah : Que voulez-vous dire ?

Dr Neruda : La preuve n’est pas absolue. Elle n’est même pas objective. Ce que vous cherchez, c’est une expérience qui est permanente, et parfaite dans son expression de la vérité. Cette expérience, si elle existe véritablement, n’appartient à aucun réseau secret, à aucune organisation élitiste ou Fédération Galactique. Vous pourriez faire l’expérience de cette vérité absolue demain, et le lendemain le doute commencerait à s’insinuer en vous, et en quelques semaines ou quelques mois, cette preuve ou cette vérité absolue à laquelle vous aspirez... ne serait plus qu’un souvenir, et un souvenir pas très puissant, car il serait imprégné de doute. Non. Je ne peux donner de preuve absolue, ni à vous ni à quelqu’un d’autre. Je peux simplement vous dire ce que je tiens pour vrai, et m’efforcer de le partager aussi précisément que possible avec tous ceux que cela intéresse. Je ne tiens pas tant à vous entretenir de la cosmologie de l’Univers. Je préfère attirer l’attention du public sur l’histoire des WingMakers et de leur capsule témoin. Le public devrait connaître cette histoire. Il s’agit d’une découverte sans précédent, qu’il faut partager.

Sarah : Vous réalisez que vous faites de moi votre messenger ? Vous m’avez demandé de faire face à l’examen et aux soupçons du public.

Dr Neruda : Je ne vous demande pas de faire quoi que ce soit contre votre volonté, Sarah. Je comprendrai également si vous ne vous servez pas des matériaux que je vous ai donnés. Tout ce que je vous demande, c’est de me les rendre si vous ne les utilisez pas. Si je me présente en tant que messenger, je perds ma liberté. Quant à vous, vous risqueriez votre carrière, et pourtant vous faites simplement votre métier. Vous n’êtes pas le messenger, vous êtes le transmetteur, le média. Mais vous devez faire ce qui vous semble le mieux. Quoique vous décidiez, je comprendrai votre décision.

Interview II

Sarah : Bien, je pense que je voudrais rester plus centrée sur les WingMakers et leur capsule du temps.

Docteur Neruda : C’est bon. Mais tout d’abord, laissez-moi éclaircir certains points.

Le Site de la Flèche Antique a été initialement étiqueté « Capsule Temporelle Extraterrestre » (CTE). Cependant, à mon avis, je ne pense pas que ce soit une capsule temporelle.

Sarah : Bien, commençons donc par là. Alors, qu’est ce que c’est exactement à votre avis ?

Docteur Neruda : Le site fait partie d’une structure plus grande, qui est interconnectée avec des moyens que je ne comprends pas. Nous savons que **7 sites** ont été construits sur Terre, vraisemblablement au cours du IX^e siècle. Nous savons que ces sites ont un but défensif, et nous savons que les planificateurs de ces sites se présentent eux-mêmes comme des porteurs de la culture et sont très probablement des représentants de **la Race Centrale**.

Sarah : J’ai beaucoup entendu parler d’arme défensive. Mais comment peut-on considérer que les artefacts musicaux et les peintures murales puissent faire partie d’une arme défensive ?

Docteur Neruda : Nous savons, d’après nos séances de voyance à distance, que ces sites, conçus par les WingMakers sont davantage qu’une arme défensive. Parce que sinon, comme vous le signalez, les objets culturels n’auraient aucun sens.

Cependant, la présence de ces objets n’aurait pas plus de sens s’ils n’étaient en rien liés aux objectifs d’une arme défensive. Je ferais l’hypothèse que ce sont des **déclencheurs d’ADN**.

Sarah : Vous voulez dire qu'ils activeraient quelque chose à l'intérieur de notre ADN, comme vous le décriviez hier soir?

Docteur Neruda : Oui. C'est correct.

Sarah : Et quel est le rapport avec une arme défensive?

Docteur Neruda: Notre hypothèse était que les objets culturels, si on les étudiait ou si on les examinait, activeraient d'une façon ou d'une autre des parties de notre ADN. Nous n'étions pas certains quant au but, mais mon intuition est que ça a quelque chose à voir avec **la stimulation de notre intelligence fluide et l'établissement d'entrées sensorielles**, à l'état de sommeil dans notre système nerveux central.

Sarah: Pourquoi? Vous avez une hypothèse?

Docteur Neruda : Vraisemblablement, l'amélioration du système nerveux central doit rendre l'arme défensive plus efficace.

Docteur Neruda : Pour davantage de précision et de cohérence nous pouvons l'appeler **le Site de la Flèche Antique**. Comme je le disais auparavant, je ne pense pas que ce soit une capsule temporelle. Pour répondre à votre question, je travaillais avec **un ordinateur que nous appelions ZEMI**, qui nous aidait à traduire les données contenues sur le disque optique trouvé dans la 23^e chambre du site. Il contient des textes, des représentations symboliques, des équations mathématiques et ce qui s'est révélé être des fichiers musicaux. Une fois que le site a été localisé, je me suis concentré sur le décodage du disque optique, sur le déchiffrement des données internes, et j'ai essayé, autant que possible, de les rendre applicables à la BST.

Sarah : Certaines données ont été appliquées à la BST?

Docteur Neruda: Pas directement. Du moins, rien de ce que j'ai lu. Le texte était plutôt de nature philosophique. J'ai été le premier à lire leur langue. Une fois que le disque optique a été déverrouillé, nous avons imprimé 8045 pages de symboles, comme ceux que contenaient leur travail artistique, mais plus variés et sur certains points, plus complexes. Il y avait 23 chapitres de textes ou de symboles, chacun d'environ 350 pages. J'ai lu la première partie, ou le premier chapitre de ce texte, et j'ai été ébahi lorsque je me suis rendu compte qu'il y avait des passages du texte – de l'introduction – que j'ai été le seul à pouvoir lire. Ce fut une confirmation de plus, dans le fait que j'avais un rôle à jouer dans la divulgation de ces informations au domaine public.

Sarah : Etes vous en train de me dire que le texte a disparu après votre lecture, ou bien que vous l'avez effacé?

Docteur Neruda : Il a disparu. Il s'est effacé tout seul.

Sarah : Donc, seulement le premier regard pouvait voir le message?

Docteur Neruda : Oui.

Sarah : Et que disait-il?

Docteur Neruda: Je peux vous réciter les mots exacts si vous voulez, mais ça risque de prendre quelques minutes.

Sarah : Faites m'en un résumé docteur

Neruda : L'essentiel de ce passage validait ce que l'ACIO savait déjà, à savoir, que **les Animus** étaient envoyés sur Terre en 2011 pour enquêter. C'était écrit sous forme d'avertissement.

Cela énonçait que les WingMakers avaient installé sur Terre une arme défensive, qui rendrait la planète invisible aux sondes des Animus.

Sarah : Invisible? Comment?

Docteur Neruda : Ce n'était pas expliqué très précisément. Ils ont écrit que de plus hautes fréquences émanaient de l'Univers Central et que ces 7 sites composaient une technologie collective, qui, d'une façon ou d'une autre, coordonnait ces fréquences, ou ces énergies plus élevées, qui provoqueraient un changement dans la structure vibratoire de la planète, et la vie planétaire pourrait survivre au changement et rester indécélable par les Animus.

Sarah : Toutes les formes de vie?

Docteur Neruda : Techniquement, le texte ne le précise pas.

Sarah : Et c'était simplement visible pour vous?

Docteur Neruda : Oui. L'opérateur ZEMI n'a trouvé aucun signe de cette partie du texte. Elle a complètement disparu.

Sarah : Qu'est ce que ça disait d'autre?

Docteur Neruda : Cela confirmait que nous étions en marché avec la Race Centrale et qu'ils voulaient que l'on partage les artefacts culturels des 7 sites avec le public. Ces éléments étaient en connexion avec l'efficacité d'une arme défensive.

Sarah : A quel niveau?

Docteur Neruda : **Dans le sens où des matières activaient des aspects de notre ADN qui rendraient le changement plus facile, ou peut être possible.** Mais je ne suis pas certain, car ils étaient un peu vagues.

Sarah : Donc, si je lis leur philosophie, je suis sensée pouvoir devenir invisible?

Docteur Neruda : Je crois que c'est plus holistique que ça. Ils ont laissé de la poésie, de la musique, des peintures, et même un glossaire. Il me semble que tous ces éléments, en plus de la philosophie, sont liés. Aussi, je suggère que quelque chose change fondamentalement quand ces matières sont absorbées et peut être que ce changement, quel qu'il soit, retentit avec la technologie des 7 sites.

Sarah : Mais ne disiez-vous pas que dans le processus de décodage et de traduction de leur langage votre intelligence avait suivi, et que cela rendrait plus flexible aux contraintes du voyage dans le temps ?

Dr Neruda : Je ne pense pas que ce soit une question d'intelligence. Je pense que c'était plus une conscience multidimensionnelle ou une capacité à sentir les parcours les plus hauts de la conscience, lequel, je suppose, est une forme d'intelligence. Il me semblait que les WingMakers étaient particulièrement concernés par le développement d'une perception sensorielle holistique, et que la raison pour laquelle ils avaient encodé leur langage était pour développer ces sens au plus haut point.

De fait, j'affirme que la capacité à voyager interactivement dans le temps requiert 7 perspectives sensorielles multidimensionnelles.

Cela ne peut pas être fait dans les 3 dimensions et les 5 sens de la conscience humaine normale.

Dr Neruda : J'étais l'un des premiers à lire leur langage et à le comprendre. Une fois que nous avons cassé le code du disque optique, nous avons listé plus de 8100 pages de hiéroglyphes comme ceux contenus dans leur travail artistique, à l'exception qu'ils étaient plus variés et, dans quelques exemples, beaucoup plus complexes. Il y avait 23 chapitres de texte ou de hiéroglyphes. Chacun constitué d'environ 350 pages.

J'ai décodé le premier segment de ce texte en utilisant une version d'un **index de traduction sumérien** que j'avais assemblé pour accéder au code du disque optique. Toutefois, au début du décodage et de la traduction du texte, j'ai commencé à avoir une compréhension de la culture des WingMakers. Ils avaient des discours philosophiques qui étaient fascinants à lire...

Dr Neruda : C'est plus compliqué que cela. Le langage des WingMakers est basé sur 98 hiéroglyphes différents par rapport aux 26 lettres de notre alphabet. La base de données des index de traduction a été appliqué au texte entier, mais nous avons trouvé tellement d'incohérences dans la sémantique que c'est réellement impossible d'avoir confiance dans la version des ordinateurs.

Leur langage est beaucoup plus précis que le nôtre, donc plus sensible à la sémantique exacte. A cause des différences dans la sémantique, il était nécessaire de faire la traduction manuellement. Laquelle nécessitait de tester ou vérifier la signification environ tout les 5 mots dans la structure de la phrase et du paragraphe dans lesquels ils étaient placés. Et l'unique façon dont cela pouvait être fait était en fait avec moi et mon collègue qui a participé à établir le manuel de traduction.

Dr Neruda : Oui, c'est vrai. Mais nous devons garder en tête que la technologie des artefacts était extrêmement étrangère à la nôtre. A la différence du disque optique, les autres technologies étaient une combinaison de **matériaux synthétiques basés sur une structure organique**, et dans quelques cas en fin de compte possédaient l'ADN humain dans leur structure. Ceux ci étaient...

Sarah : Vous me dites que leurs technologies étaient en partie humaine ?

Dr Neruda : Oui... D'une certaine façon. Mais ce que j'allais dire, est que ces artefacts semblaient avoir un système informatique moléculaire de base qui pouvait être activé par le touché humain. Et nous n'étions pas sûr s'il s'agissait d'un humain spécifique ou d'une espèce spécifique d'humain, ou peut-être de n'importe quel humain dans un état spécial d'émotion ou d'esprit. Nous avons expérimenté 115 essais possibles pour les tester et tous ont échoués. Alors en fin de compte, nous avons abandonné nos recherches sur l'accès à la base organique des différents artefacts et concentré nos énergies et nos technologies sur l'accès du disque optique.

Sarah : Mais c'est vraiment bizarre... **Pourquoi l'ADN humain serait à l'intérieur d'une technologie ...** Et ceci a propos des cristaux synthétiques... Tout cela me laisse froide.

Dr Neruda : Nous avons quelques doutes similaires jusqu'à ce que nous soyons capables de traduire une partie du texte trouvé dans le disque optique. Les documents philosophiques de la chambre 1 et 2 nous ont convaincu que les WingMakers pouvaient en effet être authentiques, et nous n'avions aucune autre raison de ne pas croire leur histoire. Cela ne veut pas dire que nous avons mis de côté notre incrédulité et notre prudence, mais la philosophie était une ouverture pour notre compréhension de la perception de leur mission avec l'humanité contemporaine.

Sarah : Je ne sais pas... J'ai lu le premier des deux documents philosophiques que vous m'avez laissé, et je pourrais croire que c'est l'œuvre d'une race étrangère. Je pourrai croire aussi que c'est d'une race trompeuse qui userait de la philosophie et de toute la matière culturelle pour nous laisser croire qu'ils sont bienveillants alors qu'en fait ils ne le sont pas du tout. Je veux dire, n'est ce pas une part de la prophétie dont vous parliez la nuit dernière ?

Dr Neruda : Bien, je vois que vous restez toujours une journaliste sceptique. En fin de compte je suis content de voir votre réaction. **Sarah**, tout ce que je peux vous dire est que quand vous tenez compte de toute cette quantité d'objets culturels trouvés dans le site « Ancient Arrow » et que vous vous immergez dedans ainsi que dans la philosophie, c'est dur de croire qu'ils sont le produit d'une mauvaise intention.

Sarah : A moins que ce ne soit simplement ce qu'ils voulaient que vous croyez.

Dr Neruda : Peut-être, c'est dur de débattre d'une telle chose. Je pense que c'est une décision individuelle. Le groupe du labyrinthe – et j'inclus le Corteum quand je dis cela – était en accord pour penser que c'était une révélation authentique et était assuré que nous n'étions pas en rapport avec une supercherie. Mais nous ne fermons pas la porte à cette éventualité. Nos directeurs des opérations et de la sécurité ont mis des plans en place dans le cas ou des événements s'accumuleraient accréditant la thèse de la supercherie ou de la ruse.

Dr Neruda : Si vous prenez les WingMakers comme valeur nominale, en d'autres termes, la définition que les WingMakers eux-mêmes donnent, ils disent que c'est **une capsule du temps qui aidera à promouvoir le développement d'une culture globale**. Ils prétendent que d'une façon ou d'une autre, quand les sept capsules du temps seront découvertes, elles serviront comme pont de communication entre les humains d'aujourd'hui et leur personnalité future.

Sarah : J'ai lu les notes de service que le Dr Sauthers avait écrit et je me souviens de ses déclarations aussi, mais une culture globale semble si improbable... Si impossible. Et par ailleurs, comment ces artefacts trouvés dans le site « Ancient Arrow » pourraient être utilisés pour construire une culture globale ? cela me semble un peu naïf.

Dr Neruda : Tout ce que je peux vous dire est que c'est relatif à Internet et à une nouvelle technologie de communication que les WingMakers nomment **OLIN** ou One Langage Intelligent Network : **le réseau de communication intelligent**. Si vous lisez le glossaire que je vous ai laissé, vous verrez qu'il y est fait référence. Les WingMakers semblent assurés que la technologie de l'OLIN aidera à créer une culture globale à travers Internet. **Ces propos correspondent avec les prophéties que le groupe du labyrinthe avait personnellement datées comme vieilles de plus de 1500 ans.**

Bien sûr la technologie décrite n'était pas appelée OLIN, mais une notion de culture globale et d'un gouvernement unifié à été prédit il y a plusieurs siècles.

Sarah : Il s'agit de ce que le défunt George Bush avait l'habitude d'appeler **l'ordre du nouveau monde**, n'est ce pas ?

Dr Neruda : Oui mais il y a eu 4 autres présidents qui avaient connaissance de ce concept.

Sarah : Qu'est ce qui ferait que les peuples du monde entier décident de s'unifier sous un seul gouvernement, ou en tous cas, créent une culture mondiale... Qu'importe la signification ? Je n'arrive pas envisager que cela se produise... Pas dans mon existence.

Dr Neruda : En accord avec les WingMakers, cela arrivera à travers l'économie électronique et alors à travers la plate-forme technologique de l'Internet OLIN. Et à travers ce réseau mondial, les contenus éducatifs et de divertissements seront mondialisés. C'est la base d'une culture globale avec un commerce, un contenu, et des communautés unifiées. Une fois ces infrastructures mises en place, alors le besoin de gouverner cette infrastructure se dessinera comme le sujet prépondérant du jour.

Et **les Nations Unies** est l'organisation logiquement désignée pour une telle tâche. Aussi longtemps que les peuples mondiaux autorisent la digitalisation électronique de l'économie et adoptent la plateforme technologique de l'OLIN, un gouvernement mondial et une culture mondiale sont virtuellement assurés d'émerger.

Sarah : Et comme vous disiez l'autre nuit, c'est supposé arriver en 2018 ?

Dr Neruda : En accord avec la prophétie, c'est lorsque les Nations Unies auront tenu des élections initiales pour un gouvernement mondial unifié. Et ce ne sera pas une toute puissante autorité centralisée mais plutôt une décision politique générale, mondiale et une organisation d'exécution pour des sujets qui touchent le monde en général. Des thèmes comme la pollution, le réchauffement climatique, des querelles de frontières, le voyage spatial, le terrorisme, le commerce, la mise à niveau de la technologie OLIN, et la technologie générale de transfert de programmes.

Sarah : Pardonnez moi, mais qu'est-ce que les quanta ?

Dr Neruda : Ce sont des éléments comme les neutrons ou les électrons. Les quanta sont des blocs fondamentaux qui constituent la matière, et ils peuvent apparaître à la fois sous forme d'onde ou de particule.

Sarah : OK, alors **Fifteen essayait de prouver que les quanta sont influencés par la conscience.** Pourquoi était-ce si dangereux pour la recherche universitaire ?

Dr Neruda : Cette recherche n'était pas si fondamentale, c'était seulement une petite part dans la recherche totale de la construction de la BST en utilisant la physique nouvelle, qui s'était introduite rapidement dans la communauté de la physique quantique.

Fifteen a toujours maintenu que la théorie générale de la relativité d'Einstein était défectueuse. Laquelle n'est pas une position populaire à prendre. De la même façon que la théorie de la mécanique universelle de Newton est devenue trop rétrécie et incapable d'expliquer tant de phénomènes de forte complexité et théoriquement confus que nous voyons aujourd'hui, Fifteen sentait que la théorie d'Einstein sous-estimait l'influence de la conscience sur les quanta.

Sarah : Comment exactement cette technologie du Corteum accélère ou développe l'intelligence ?

Dr Neruda : Peu de personnes réalisent que leur esprit conscient utilise seulement 15 bits d'information par seconde de temps linéaire.

Pourtant dans le temps vertical l'esprit inconscient effectue approximativement 70, 80 millions de bits d'information.

Ainsi, avec une conscience normale les humains ne sont conscients que d'une quantité infinitésimale d'informations qui les maintiennent constamment à un niveau inconscient.

La technologie du Corteum est destinée à réduire les aspects filtrant de l'esprit conscient et permet aux paquets d'informations des plus hautes fréquences de nourrir cet esprit conscient.

En parallèle avec cet effort, les circuits du cerveau – pour faire une image – sont recablés pour supporter les plus hauts voltages de l'information qui nourrissent la conscience, autorisant des capacités comme la mémoire photographique et la pensée abstraite à coexister.

Ces capacités deviennent un filtre, une matrice qui tire d'un grenier inconscient l'information la plus appropriée à n'importe quel instant de la tâche en cours.

Quand quelqu'un passe par la technologie du Corteum, leurs capacités à se mettre en accord dans les paquets d'informations sont appropriées à une situation ou à un problème donné et sont immensément améliorées.

Pour résoudre une situation donnée, la plupart des gens la confrontent à leur esprit conscient et trouvent la solution dans leur expérience passée. Ainsi, les gens restent dans l'ornière et modélisent leur comportement, tout cela fermant la porte aux paquets d'informations inconscients qui se fondent dans l'analyse de la situation en temps réel et ont une pertinence extrêmement plus haute.

Cette technologie accélère le processus d'évolution des pensées et active la circulation d'informations entre les aspects conscients et inconscients de l'esprit qui s'écoule dans un modèle en forme de spirale ascendante plus que dans un cercle répétitif.

Et c'est à cause de la qualité de la technologie des Corteum que se libère l'intelligence innée de l'individu. Alors vous voyez, la technologie des Corteum n'augmente pas l'intelligence brute, mais facilite l'intelligence naturelle de la personne.

Je n'ai pas connaissance d'espèces ayant une forme de BST du type de celle dont le groupe du labyrinthe tente de développer. C'est comme ça, Sarah, la BST requiert un ensemble de technologies discrètes mais interdépendantes, qui nécessitent un révélateur pour rappliquer les nouveaux théorèmes, les nouvelles lois de la physique, qui n'ont jamais été découvertes auparavant.

Et ensuite construire un ensemble de technologies basées fondamentalement sur une nouvelle matrice de la façon dont marche le monde... C'est une tâche effrayante. Tout ce qui était considéré comme étant vrai à besoin d'être détruit, besoin d'être réinventé, reformulé, et alors intégré dans cette nouvelle matrice.

C'est l'univers de la BST, vous commencez avec une feuille blanche et réinventez, reformulez, et recréez la conscience de la matière.

Sarah : Doucement... Je ne comprends rien. La conscience de la matière ?

Dr Neruda : vous vous rappelez de ce que j'ai dit au sujet des quanta et comment ils sont influencés par la conscience ?

Sarah : Oui

Dr Neruda : Les quanta deviennent de plus en plus granulaires ou subtiles, jusqu'à ce qu'ils deviennent une pure énergie lumineuse et cessent d'avoir une masse. Ils n'ont pas de réalité physique, mais plus un état pur d'énergie.

Cette énergie est d'ailleurs segmentée en octaves de vibration.

En d'autres mots, cette énergie lumineuse vibre et, comme la musique, il y a des fondamentaux et des harmoniques. Les harmoniques résonnent avec l'énergie de la vibration fondamentale et l'énergie entière chante comme un chœur... A l'exception que sa voix est composée de lumière. Ce chant, si vous voulez, est l'équivalent de la conscience qui suinte de toute matière.... De tout objet physique dans l'univers entier.

Fifteen a prouvé avec succès cette omniprésente conscience ou encore ce qu'il appelle **Light Encoded Reality Matrix** (la matrice codée de la réalité de la lumière), pour ceux d'entre nous qui aiment les sigles.

De toute façon, le **LERM** est juste un des nouveaux théorèmes qui étaient requis afin de concevoir une manière de prouver la possibilité de la BST, et pas juste une vision fantaisiste dans l'esprit de Fifteen.

Sarah : Cette omniprésente conscience que vous avez mentionné, êtes-vous vraiment en train de parler de l'esprit de Dieu ?

Dr Neruda : Exactement.

Sarah : A présent vous allez vite en besogne. Vous êtes en train de me dire que Fifteen a découvert Dieu. Qu'il a la preuve de l'existence de Dieu ?

Dr Neruda : Oui, d'une certaine façon, mais...**Dieu n'est pas le nom qu'on lui donne. C'est le LERM.** Et Fifteen était assez emphatique pour que nous n'ayons jamais fait référence au LERM comme étant Dieu. **Il préférerait penser au LERM comme l'ombre de Dieu.** La lumière qui projette l'ombre et l'ombre d'elle-même, il pense qu'il est impossible de les prouver à travers la science ou n'importe quelle autre forme objective d'inquisition.

Sarah : OK.... OK. Mais écoutez-moi une minute. Si le LERM est l'ombre de Dieu, comme vous le dites, alors cela prouve l'existence de Dieu, d'accord ?

Dr Neruda : Pour tous ceux à l'intérieur du groupe du labyrinthe qui comprennent le travail de Fifteen, la réponse est oui.

Sarah : Je ne comprends toujours pas **la relation entre le LERM et la BST....**

Dr Neruda : Vous voyez, si la matière se fond finalement en octaves de lumière, et que la lumière se dissout en octaves de conscience, et que la conscience se dissout en octaves de réalité, alors la matière, la lumière, la conscience, et la réalité sont toutes interdépendantes comme un écosystème; si vous changez un seul élément vous affectez le tout.

Si vous prenez n'importe quel élément contenu dans le LERM pour le changer, cela peut changer la réalité. Et c'est le concept fondamental de la BST. Est-ce que cela répond à votre question ?

Sarah : Vous savez, quelque chose que vous m'avez dit plus tôt n'a pas de sens pour moi. Si les WingMakers représentent une version future d'humanité, et disons qu'ils essayaient de fournir la recette complète de la BST à travers cette capsule du temps, pourquoi ne l'auraient-ils pas transmis à votre PC central en Virginie. Toute cette matière...Les peintures, la poésie, la philosophie, les énigmatiques artefacts, même ce site si élaboré lui même, pourquoi ne pas donner simplement les croquis à Fifteen pour en finir avec ça ?

Dr Neruda : C'est en fin de compte une bonne question, et je me demandais si vous la poseriez. Il y a quelques faits que nous tenons pour certains. Les WingMakers peuvent voyager dans le temps et ils peuvent interagir physiquement avec le temps et l'espace qu'ils visitent... C'est clairement établi qu'ils l'ont fait avec le site « Ancient Arrow ». Bien que nous ne sachons pas s'ils ont les 5 éléments de la BST. Vous rappelez-vous les éléments qui interviennent dedans ?

Sarah : Oui, il y a celui qui définit quand et en quel point causal du temps intervenir et a le moins d'effets relatifs résiduels, et sépare les événements, c'est ça ?

Dr Neruda : Votre définition oublie seulement une chose, les points d'intervention dépendent à la fois du temps et de l'espace. En d'autres mots, la BST requiert un repère précis à la fois dans le temps et en termes des coordonnées spatiales d'un événement quand il était dans sa phase conceptuelle – ou la phase qui précède la manifestation physique de cet événement. La composante spatiale est habituellement une personne physique ou un événement de nature à être focalisé dans l'espace. C'est une technologie très astucieuse, et je crois que les WingMakers avaient découvert le voyage dans le temps interactif, mais manquent toujours de la technologie permettant de définir avec précision les points d'intervention.

Sarah : Ou peut-être l'ont-ils sous la forme d'un puzzle

Dr Neruda : Sous la forme d'un puzzle...Exactement.

Sarah : Alors nous ne savons vraiment pas si la BST est possible, n'est ce pas ?

Dr Neruda : Nous savons que c'est possible, mais c'est comme tout ce qui est extrêmement compliqué et interdépendant, on a besoin d'une compréhension fine de l'environnement total qui entoure le problème avant de pouvoir changer ou modifier l'environnement pour résoudre le problème.

Et cela requiert la compréhension du LERM qui est en constante évolution au sein du groupe du labyrinthe, et j'ose dire, peut encore nécessiter une autre décennie d'expérimentation avant que sa compréhension soit suffisante pour identifier les points d'intervention et les plis du temps de façon telle à minimiser les effets indésirables.

Sarah : Alors nous retournons sur la discussion de l'ombre de Dieu.....ou le LERM comme vous l'appellez affectueusement. **Pourquoi cette compréhension du LERM est-elle si fondamentale pour achever la BST ?**

Dr Neruda : **Parce que le LERM est l'équivalent de la génétique pour la conscience, et la conscience est l'équivalent de la formulation réelle pour les êtres sensibles.**

Alors si le LERM est compris, il y a une compréhension du système causal qui opère dans le non temps et le non espace, lequel fondamentalement construit l'ossature réelle du temps, de l'espace, de l'énergie et de la matière. Les objets quantiques opérant dans la construction du LERM ont une existence qui est entièrement différente de ces macro objets que sont cette table ou cette chaise. Les objets quantiques – dans leur vrai état – n'ont jamais été vu par l'être humain.

Des scientifiques ont été témoins de ces effets et de quelques unes des propriétés des objets quantiques, mais leur nature causale reste invisible à travers leurs instruments... Aucune matière, aussi puissante soit elle, parce que les instruments de mesure scientifique sont physiques et donc ont une relation avec l'espace et le temps.

Puisque les objets quantiques non pas de lien avec le temps et l'espace autrement qu'à travers un observateur.

Sarah : Alors vous êtes en train de me dire que les blocs de construction de matière – ces objets quantiques – n’ont aucune existence à moins que quelqu’un les observent... Que la conscience les fait apparaître réels et les fixe dans le temps et l’espace ? C’est ce que vous dites ?

Dr Neruda : D’une certaine façon, mais pas exactement. Laissez- moi essayer d’expliquer de quoi il s’agit.

La conscience dirige ou produit à partir du non temps et du non espace une sorte d’énergie qui est une constituante de base du LERM. La conscience devient localisée comme elle devient physique. En d’autres mots, la conscience devient humaine, ou animale, ou plante, ou quelque objet qui a des caractéristiques physiques. Vous me suivez ?

Sarah : Oui.

Dr Neruda : Bon. **Comme la conscience devient un objet physique localisé, c’est elle qui orchestre essentiellement le LERM pour se conformer à une matrice réelle qui a été codée avec des propriétés génétiques ou physiques de l’objet qu’il est devenu.**

En d’autres mots, la conscience sort du non espace et du non temps pour devenir matière, et alors elle orchestre le LERM à produire une réalité physique logique à partir des propriétés génétiques codées de l’objet physique qu’elle est devenue. Si l’objet est un être humain, alors le déclencheur génétique qui est uniquement humain devient l’instrument de la conscience à partir duquel il construit sa réalité. **Le LERM est essentiellement un champ infini de possibilités,** ou, comme disait Aristote, un potentat.

Ce potentat est comme un sol fertile d’où chaque objet physique est créé. Ceux qui peuvent orchestrer le LERM à travers l’application de leur conscience sont capables de manifester la réalité et pas simplement d’y réagir. Cette manifestation peut être instantanée parce qu’encore, l’origine des objets quantiques est dans le non temps et le non espace...

Sarah : Je n’ai pas l’intention de devenir excessivement religieuse ici, mais est-ce que vous parlez vraiment de ce que Jésus ou d’autres prophètes ont fait... Des choses comme transformer l’eau en vin ou guérir un malade ?

Dr Neruda : Oui, c’est le même principe, seulement je l’ai décrit à la place de l’accomplir. C’est plus facile de l’accomplir que de le décrire.

Sarah : Alors maintenant vous allez me dire que vous pouvez changer l’eau en vin ?

Dr Neruda : En fin de compte je n’ai jamais essayé avant, mais oui, tous les membres du groupe du labyrinthe peuvent faire naître des objets à partir du LERM. C’était en fin de compte un des résultats de la découverte de Fifteen. Ce procédé orchestrant le LERM et créant des objets physiques à la demande.

Sarah : OK, maintenant vous avez définitivement mon attention, mais je me sens un peu coupable parce que j’ai juré que je resterais sur le sujet des WingMakers et le projet « Ancient Arrow » . Alors dites-moi, **pouvez-vous m’apprendre comment faire naître des choses du vide ?**

Dr Neruda : Oui, mais cela demandera un peu de temps... Probablement quelques semaines.

Sarah : Pouvez-vous me montrer des exemples de ce que vous faites ?

Dr Neruda : Comme cela ?

Sarah : A l’intention de ceux qui liront cette retranscription plus tard. **Le Dr Neruda à juste fait apparaître une pelote de ficelle de nulle part. Et il l’a aussi bien fait disparaître de la même manière.** A présent elle reparait encore. C’est incroyable. Il ne la tient pas, ce n’est pas comme un magicien qui fait apparaître de sa manche ou de derrière ses mains. Ça apparaît et disparaît littéralement sur la table à environ un mètre devant lui, laquelle est à environ 2 mètres de moi. Je peux tout voir très clairement. J’ai pris la pelote de ficelle et c’est vraiment un objet physique... Pas simplement un mirage ou un hologramme. Elle a toutes les qualités requises... Poids... Texture... C’est légèrement chaud au toucher, mais en tout autre aspect c’est exactement comme ça que je m’attends à trouver une pelote de ficelle. Pouvez vous faire apparaître quelque chose d’autre ?... Quelque chose de plus complexe, comme un million de dollars en cash ?

Dr Neruda : Oui

Sarah : OK voyons ça !

Dr Neruda : Vous voyez, c'est le problème avec ce genre de découvertes et de facultés. Si je produisais un million de dollars en cash tout de suite, vous avez un dilemme. Que faire avec un million de dollars ? Pourriez-vous supporter le fait que je le fasse disparaître aussi facilement que je l'ai fait apparaître ?

Sarah : Vous êtes fou ? Depuis que je vous ai rencontré, je n'ai jamais cru ce que vous avez dit jusqu'à maintenant. Et je ne dit pas que je vous crois totalement maintenant, mais je n'en peux plus. Je...Non, les gens en général, ont besoin de voir les choses avec leurs yeux. Nous avons besoin de croire ce que nos yeux nous disent parce que – de tous les sens – ils semblent fixer la réalité. Et vous m'avez finalement montré que c'est tangible...D'après ce que j'ai vu.

Je demande juste une confirmation de plus de votre capacité. Je veux dire qu'une pelote de ficelle ne semble pas être un marché impossible... Non que cela ne m'ait pas impressionnée. Mais si vous pouviez produire un million de dollars en cash...Maintenant c'est un marché qui vaut la peine.

Dr Neruda : Et le dilemme ?

Sarah : OK, j'ai une proposition à vous faire. J'aurais besoin de quitter mon travail pour au moins quelques mois pour porter cette histoire à la connaissance du public et peut être déménager ou vivre de manière clandestine. Et si je gardais juste...10 000 \$ pour m'aider dans les mois prochains ? Est-ce que ça marche pour vous ?

Dr Neruda : Oui, je peux faire ça.

Sarah : Je suis en train de regarder une pile lâche de billets de 100 \$ qui passent pour être des répliques parfaites. Je les touche... Ils semblent encore légèrement chauds au toucher, ils ont l'air définitivement réels...Wow... Je ne peux pas le croire. Mais ça ne peut pas être un million de dollars, vous avez seulement produit 10 000 \$, n'est ce pas ?

Dr Neruda : Oui, donné ou pris quelques centaines de dollars.

Sarah : Est-ce que vous réalisez que vous sapez votre crédibilité pour ceux qui liront cette transcription. Vous vous rendez dur à croire. Je ne suis même pas sûre que je devrais inclure cela parce que personne ne le croira et que cela peut mettre en doute votre crédibilité dans tous les autres sujets que vous avez révélés jusqu'ici. Ce n'est vraiment pas une expérience crédible à moins que vous ne l'ayez vu de vos propres yeux. Que devrais-je faire ?

Dr Neruda : **Sarah**, le fait que personne ne me croit n'est pas important. Personne ne croit rien tant qu'il ne l'a pas expérimenté et, même dans ce cas, la plupart doutent encore. Les croyances sont mortelles et toujours remises en question, comme cela devrait être.

Même le croyant le plus dévoué est dans le doute la plupart du temps sans se soucier de ce qu'il dit. Alors ne vous inquiétez pas d'ébrécher ou non ma crédibilité. Je m'en moque. Ça n'a pas d'importance parce que je ne cherche à convaincre personne de rien. J'essaie juste d'amener l'information au sujet des WingMakers aux personnes qui veulent se faire leur propre opinion de ce qui est vrai et crédible.

Sarah : Autant pour moi, c'est la dernière fois que je m'inquiète pour votre crédibilité. **Si vous pouvez produire de l'argent comme cela si facilement, pourquoi avez-vous besoin d'être payé ?** Je veux dire travailler pour gagner de l'argent ?

Dr Neruda : Quand cette technologie a été découverte, elle était uniquement partagée à l'intérieur du groupe du labyrinthe, et était utilisée seulement pour des expériences approuvées par Fifteen. Le même principe serait applicable à la BST ou tout autre technologie découverte par le groupe du labyrinthe qui pourrait être utilisée pour des gains ou des bénéfices personnels.

Sarah : Waou , vous devez être un groupe très discipliné. Je ne pense pas que je puisse résister.

Dr Neruda : La vérité est, je suis sûr, que tous les membres du groupe du labyrinthe ont, de temps en temps, expérimenté cette technologie en privé dans leur maison.

Sarah : Pourquoi vous référez-vous à cela comme à une technologie ? Il me semble que c'est une chose mentale. Vous n'utilisiez rien d'autre que votre esprit, n'est-ce pas ?

Dr Neruda : C'est une technologie seulement du point de vue de la compréhension du processus mental. Il n'y a rien d'électronique ou de mécanique, si c'est ce que vous voulez dire. Mais c'est plus qu'un contrôle de l'esprit.

C'est vraiment une croyance dans le LERM et son processus de création parfait – déplaçant les objets quantiques à partir du non-temps et du non espace vers le monde de la matière dans notre temps et notre espace. C'est plus étroitement relatif à la foi qu'à la technologie... Aussi bizarre que cela puisse être.

Sarah : Effectivement, j'imagine que si Jésus et les autres qui sont venus sur Terre pouvaient faire ce genre de chose il y a des milliers d'années, cela n'a pas plus trait à la technologie. Mais quand vous voyez ces phénomènes de vos propres yeux, vous avez tendance à penser qu'il y a une technologie en coulisse qui permet de le faire. Comme si ça ne pouvait pas être juste un pouvoir naturel des humains... Cela ne me semble pas possible pour je ne sais quelle raison.

Dr Neruda : Je comprends, mais néanmoins, c'est vraiment une perspective de la matière, et une fois que vous avez la perspective sur le LERM et qu'il devient une construction fondamentale de votre système de croyance, cela devient incroyablement facile de faire cela.

C'est un peu comme une illusion d'optique sophistiquée basée sur un hologramme qui vous prend plusieurs mois de concentration pour voir l'image qui est subtilement encadrée, mais dès l'instant où vous la voyez, vous pouvez instantanément vous reposer sur vos lauriers tout le reste de votre vie sans effort. Cela opère comme cela.

Quelques uns peuvent l'amener dans la matière en quelques jours, pour d'autres cela peut demander plusieurs centaines d'heures, mais ce que tous ont en commun c'est qu'une fois que vous possédez cette faculté, ça devient aussi naturel que de respirer.

Sarah : Et vous pensez que vous pourrez m'apprendre cela en quelques semaines, alors que cela à pris à vos collègues – avec des QI de génies, je pourrais ajouter... des centaines d'heures pour apprendre la technique ?

Dr Neruda : **ce n'est pas relatif au QI. C'est relatif à la compréhension et à la croyance.** La compréhension vient de la vue de l'existence du LERM et de la façon dont il fonctionne à son niveau fondamental. Que vous ayez une intelligence moyenne ou de génie, ça n'a aucun rapport, aussi longtemps que vous comprenez et croyez ce que vous comprenez.

Sarah : Alors comment pensez vous m'amener à croire dans le LERM ?

Dr Neruda : Vous y croyez déjà profondément au fond de vous. C'est votre esprit conscient qui rejette votre compréhension et vos croyances profondes. Alors je voudrais vous aider à comprendre consciemment ce que vous savez déjà à un niveau profond de votre être. Et je voudrais faire cela en vous montrant le LERM.

Sarah : Et comment feriez-vous ça ?

Dr Neruda : Vous auriez besoin de venir dans le centre de recherche du groupe du labyrinthe en Virginie. C'est le seul endroit au monde où je peux vous montrer l'incontestable évidence du LERM.

Sarah : Vu les circonstances, ce n'est pas un scénario qui semble possible d'arriver. Il doit y avoir une autre alternative... Ou une autre façon; qu'est-ce que je pourrais voir dans ce centre de recherche que je ne pourrais pas voir ailleurs... Ou par d'autres moyens ?

Dr Neruda : Je ne dis pas que l'unique moyen d'acquérir cette faculté est de voir de visu le LERM en action, mais c'est très convaincant.

Le groupe du labyrinthe a une technologie – conçue par Fifteen lui-même – qui permet assez parfaitement à un individu d'expérimenter le LERM.

Il y a aussi des moyens mystiques ou shamaniques, mais il est loin d'être vraisemblable qu'ils surviennent dans une période de 15 jours. Ces méthodes semblent indépendantes des circonstances et plus dépendantes de certaines autres plus profondes, d'un réveil prédestiné ou pré-encodé dont l'individu ne s'aperçoit pas consciemment, mais néanmoins déclenchent ce réveil qui provoque la transformation de leur compréhension par eux-mêmes. Dans quelques exemples ce réveil inclut la faculté de faire apparaître des objets physiques, mais généralement c'est fait sans la connaissance consciente de ce qui se passe. Cela marche, c'est tout.

Sarah : OK, alors supposons que je ne sois pas destinée à être mystique ou shaman, que verrais-je avec cette technologie qui me convaincrat de ma faculté de faire ce que vous avez fait ?

Dr Neruda : Je ne peux pas vraiment vous dire. C'est une de ces expériences que les mots ne peuvent absolument pas transcrire ou expliquer. **Tout ce que je peux vous dire est que le LERM est expérimenté à travers cette technologie, et essentiellement, à la suite de l'expérience, recâble votre système électrique interne. Dans ce processus, des nouveaux circuits sont établis dans votre système nerveux, et ces nouveaux circuits permettent d'utiliser le LERM comme une excroissance de votre expérience à son propos.** Je doute que cette explication vous convienne. Je n'ai jamais essayé de l'expliquer auparavant, et je peux voir sur votre visage que j'ai échoué misérablement...

Dr Neruda : Incontestablement, une technologie comme la BST – une fois développée et testée pourrait, à terme, devenir une technologie pour les consommateurs. Mais aussi longtemps que le groupe du labyrinthe existe, il voudra protéger la BST de toute autre force extérieure.

A l'intérieur du groupe du labyrinthe il y a un comité appelé « **the Technology Transfer Program** » (programme de transfert de technologie) ou comité TTP. Ce comité a deux missions, l'une est d'estimer l'approche des technologies assimilées qui viennent des ET. Et la deuxième est que le comité est responsable de ces technologies et du niveau de dilution avec lequel elles seront transférées à nos partenaires industriels privés, NSA, ou militaires.

Le comité TTP contrôle l'état pur des technologies qui sont développées par le groupe du labyrinthe.

Ces états purs des technologies ne sont virtuellement jamais transférés à des organisations extérieures. Même le personnel de l'ACIO qui n'est pas partie intégrante du groupe du labyrinthe n'est pas conscients de ces états purs de technologies, et quand...

Sarah : Mais si je place les transcriptions de ces interviews sur Internet ou quelques autres média de publication pour raconter cette histoire, beaucoup de monde, et bien plus que les membres du personnel de l'ACIO seront au courant de tout ça. Est-ce que cela ne va pas lever le voile sur l'existence du groupe du labyrinthe ?

Dr Neruda : Non, le groupe du labyrinthe est plus qu'une organisation secrète. Pour tout but pratique, il n'existe pas. L'ACIO n'existe pas. Personne ne serait capable de trouver l'ACIO et encore moins le groupe du labyrinthe. Leurs technologies en matière de sécurité sont si immensément supérieures qu'ils sont complètement invulnérables de ce côté. Rien de ce que je dis, ou de ce que vous publiez, ne les rendra plus vulnérables.

Comme je l'ai dit précédemment, leur unique intérêt sera le précédent créé par ma défection et comment par la suite cela pourrait en amener d'autres.

Sarah : Pourquoi, pourquoi quelqu'un voudrait partir... Je comprends bien votre cas... Vous ne vouliez pas qu'on change votre mémoire ou qu'on l'efface. Mais ils ne font pas ça communément, n'est-ce pas ?

Dr Neruda : Pas souvent, mais je ne suis certainement pas le premier à être désigné comme cible pour subir les sessions d'implant de mémoire ou d'autres formes envahissantes de mesures de sécurité. Elles sont toutes une part de la culture du groupe du labyrinthe et de l'ACIO. Quiconque entrant dans l'une de ces organisations, comprends qu'il doit s'y soumettre lui-même.

C'est très clair que la paranoïa doit être une partie de la culture. Mais à la longue, certains individus la trouvent étouffante. Et ces individus sont ceux qui ont le plus de risques de voir en ma défection une raison de faire de même. Je peux entièrement me tromper à propos de cela, mais je crois qu'il y a environ 10 ou 20 personnes qui voudraient quitter l'ACIO ou le groupe du labyrinthe si le choix leur était donné sans répercussions.

Sarah : Mais je pensais que vous disiez la nuit dernière que ces personnes étaient amoureuses de leur travail à cause de l'accès spécial à des technologies et à des laboratoires de recherches qui étaient si avancés et sans nul autre pareil ? Si c'est le cas, que feraient-ils dans une société normale ?

Dr Neruda : Je le découvrirai, je serai le premier à expérimenter la société normale... Comme une personne normale.

Dr Neruda : La plupart des membres ont un train de vie plus haut que moi, mais c'est une partie de notre culture de vivre modestement et aucun des membres n'a un style de vie prétentieux. Fifteen paye les gens à leur valeur, non pas parce qu'il veut qu'ils jettent l'argent par les fenêtres en vivant de façon flamboyante, mais parce qu'il veut que ses collègues soient en mesure de faire des dons aux œuvres de charité de leur choix, ou de fonder de nouvelles œuvres caritatives qui aident nos communautés locales. Il croit fort en cela, et lui-même, même plus que moi, vit humblement.

Sarah : Je trouve cela vraiment dur à croire, je pense à tout ce que vous m'avez dit et c'est une des choses les plus dures à croire. J'en suis toute déconcertée...

Dr Neruda : Je peux comprendre ça, mais ce que je vous dis est la vérité. La façon dont étaient recrutées de nouvelles personnes pour rejoindre l'ACIO au commencement y est pour une grande partie à cause du stimulant pécuniaire. Ceux-ci sont extrêmement brillants et doués et peuvent aisément trouver des postes stables dans les universités ou dans l'industrie privée et gagner 200 000 \$ par an.

L'ACIO les a séduits pour au minimum doubler leur salaire et aussi en leur offrant un contrat d'emploi à vie. Mais ceux qui en fin de compte gagnent le droit d'accéder au niveau 12 sont alors intégrés au groupe du labyrinthe et, **avec le temps, pour un individu qui a atteint ce statut, l'argent est devenu incroyablement peu important...**

Particulièrement après avoir expérimenté l'accélérateur d'intelligence du Corteum... Après l'expérience du LERM cela diminue même encore plus.

Vous trouverez peut-être intéressant que Fifteen vit dans un petit 3 pièces dans une communauté courante, où la valeur moyenne d'une propriété est d'environ 200 000 \$ ce qui est peu au regard d'une maison standard sur la côte Est. Sa voiture doit avoir au moins 100 000 miles, pas d'air conditionné, et il est parfaitement content de sa situation. Les nouvelles recrues de l'ACIO sont toujours stupéfaites de l'économie de Fifteen... je pense que perplexé est plus juste. Mais ensuite, ils apprennent à le respecter non pas comme un excentrique, mais comme un génie entièrement consacré qui aime simplement vivre comme les autres gens et se mêler à eux.

Sarah : OK... Je vais être plus personnelle ici, et je sais que j'ai totalement trahi le déroulement de cet interview, mais vous m'en avez déjà dit un peu...

Qu'est-ce que vos voisins pensent que vous faites ?

Dr Neruda : Je ne connais pas mes voisins très bien. J'ai travaillé 80 heures par semaines depuis que j'ai 18 ans. Quant à ma vie sociale, c'est généralement avec mes collègues. Il y a très peu de temps pour établir d'autres styles de relations. Mais pour répondre directement à votre question, je ne tiens pas pour sûr ce qu'ils pensent que je fais... Je leur ai seulement dit que j'étais un chercheur scientifique pour le gouvernement. Pour la plupart cela satisfait leur curiosité.

Sarah : Mais alors, si vous aviez rencontré une femme et étiez tombé amoureux. Elle aurait voulu savoir ce que vous faisiez et combien vous gagnez et plus encore... qu'auriez-vous répondu ?

Dr Neruda : Je travaille pour la NSA, je suis un chercheur en langues et décodage, et je gagne 85 000 \$ par an.

Sarah : Mais vous mentiriez ?

Dr Neruda : Cela fait partie de la culture du groupe du labyrinthe. Nous ne pouvons pas dire la vérité, si nous le faisons, la grande majorité des gens penserait que nous sommes fous. C'est aussi pourquoi nous restons entre nous... nous pouvons y dire la vérité.

Sarah : Quand pour la première fois vous m'avez parlé de l'ACIO et de sa mission secrète, de votre défection et de la peur pour votre vie... Je pensais que l'ACIO était de mauvais goût, un type d'organisation pour contrôler le monde. Ensuite, avec l'argent que vous gagniez, j'imaginai une bande de snobs intellectuels roulant en Mercedes blindée et habitant des manoirs stylés... Et vous cassez mon image. Vous l'avez complètement détruite. Alors pourquoi avez-vous si peur ?

Dr Neruda : Le groupe du labyrinthe, à cause de ces connexions avec l'ACIO, est toujours en relation avec le réseau secret d'organisations qui contrôlent bon nombre des monnaies et la propriété des ressources naturelles. Ce réseau d'organisations aura connaissance de ma défection à l'instant même où les documents que je vous ai donnés seront publiés dans la presse ou sur Internet. Ils sauront que c'est authentique simplement en lisant ces 2 interviews. Bien qu'ils ne puissent rien faire contre l'ACIO ou le groupe du labyrinthe, ils peuvent me rendre la vie très difficile. Et ils essaieront plus que certainement.

Je sais tout au sujet de leurs technologies et de la manière dont ils les déploient. Je sais qui tire les ficelles et la façon dont ils opèrent. J'ai conscience que je vous en ai dit une très petite fraction. Et cette connaissance rendrait certains individus – des individus très très puissants – très mal à l'aise. C'est extrêmement rare, mais quand un employé de « haut niveau » déserte, ils sont comme des chiens de chasse jusqu'à ce qu'ils aient trouvé et s'en débarrassent, ou, s'il sert un objectif avancé, sa mémoire est effacée sélectivement. C'est une des réalités malencontreuses d'avoir fait un marché avec ces organisations.

Sarah : Mais vous étiez juste un scientifique... Un linguiste, grand dieu ! Comment cela peut faire de vous un traître pour ces organisations secrètes ?

Dr Neruda : J'étais le premier à avoir créé la technologie fondamentale de codage pour leur système de sécurité qui recouvre leur logiciel de modèle de prédictions pour les bourses mondiales (wall street,...). Je peux être un simple scientifique à vos yeux, mais mon talent pour les langues n'est pas le seul que je possède. Je suis aussi doué dans le domaine du chiffrement. Et dans le monde de l'économie, je suis simplement le meilleur. Et ce talent a été mis à la disposition de certaines organisations pour les aider, et c'est ainsi que j'ai appris au sujet de ces organisations la manière dont elles opèrent. Cela fait de moi un risque pour la sécurité.

Sarah : Pourquoi ? Je veux dire si l'ACIO et le groupe du labyrinthe ont tant d'argent... Pourquoi travailler avec ces organisations malfaisantes?

Dr Neruda : Premièrement, elles ne sont pas malfaisantes. Ces organisations se composent d'élitistes bien éduqués qui sont auto-absorbés peut-être, mais pas malfaisants. Ils voient le monde comme une expérience biologique ou le plus fort survit, le puissant prospère, et le contrôle est secret. Ils aiment être au contrôle de l'expérience. Ils sont drogués d'avoir le contrôle final mais pas pour une sorte d'adoration ou de gratification de l'ego, mais pour l'authentique certitude qu'ils pensent être les meilleurs pour prendre les décisions politiques qui affecteront le monde de l'économie et de sa sécurité.

Alors, ne confondez pas avec des intentions malveillantes. Ce n'en est pas nécessairement une ou quelque chose de ce genre. C'est le jeu qu'ils ont choisi de jouer. Le fait qu'ils se font d'incroyables sommes d'argent, est simplement une partie du jeu, mais ce n'est pas la raison pour laquelle ils sont assis à la place du conducteur de l'économie mondiale... Ils veulent simplement protéger leur mode de vie comme tout le monde le ferait. C'est juste en fin de compte qu'ils sont en position de le faire. **Ils tirent leur sécurité d'être au sommet de la chaîne alimentaire économique.**

Sarah : Mais ils manipulent les gens et gardent l'information pour eux, si ce n'est pas malfaisant, c'est quoi ?

Dr Neruda : Avec votre définition, notre gouvernement national, notre gouvernement local, virtuellement chaque business et organisation, est malfaisante. Tout le monde manipule et garde l'information cachée. Les gouvernements, organisations, et individus.

Sarah : Vous déformez mes propos. C'est par degré n'est ce pas ? Je veux dire, c'est une chose si je ne vous dit pas ma vraie couleur de cheveux et une autre si, comme faisant partie de ce réseau secret, je retiens l'information au sujet de comment je manipule l'économie mondiale. C'est entièrement à une autre échelle. Vous ne pouvez pas les comparer. Je continue de penser que c'est malfaisant quand les organisations manipulent et contrôlent les choses pour leur propre profit.

Dr Neruda : Croyez moi, je n'ai pas l'intention de défendre ces organisations, mais vous avez besoin de comprendre ceci parce que c'est important et que cela peut vous affecter dans les jours qui suivent. Ce réseau secret de puissantes organisations sont plus alignés sur les buts du groupe du labyrinthe qu'avec nos gouvernements mondiaux et, en particulier, nos chefs militaires. Si vous vous inquiétez au sujet de quelque chose, vous seriez mieux avisée de vous inquiéter plus au sujet de l'administration, du congrès et du département de la défense... Pas seulement des USA, mais dans chaque pays.

Sarah : Comment pouvez vous dire ça ? Êtes-vous en train de me dire que notre gouvernement et les dirigeants militaires nous font du tort en secret et que ces organisations manipulatrices essaient de nous aider ?

Dr Neruda : Je dis que le commandement dans la communauté des nations mondiales est inepte, et peut être acheté avec le Saint dollar. Et ce n'est pas le réseau secret dont j'ai parlé auparavant qui manipule notre gouvernement et le commandement de nos dirigeants militaires d'investir des quantités colossales d'argent dans des forces destructives comme les bombes nucléaires ou biologiques. Ceci, ils le décident par eux-mêmes.

Les organisations dont je parle sont à l'opposé de ces développements militaires parce que cela injecte une part d'incertitude dans leurs modèles pour le contrôle de l'ordre économique et social. Les dirigeants politiques et militaires sont les seuls qui investissent du temps, de l'énergie, et de l'argent dans les armes de destruction massive et ceci, si une telle chose peut être considérée comme malveillante, alors elle l'est.

Sarah : OK, je vois votre point de vue. Mais vous sous-entendiez que ces organisations secrètes essaieraient de nous tuer si nous publions et distribuons tout cela ? Je ne vois toujours pas ce que les rend si honorables.

...

Sarah : Je ne comprends toujours pas comment ils peuvent représenter le groupe du labyrinthe... S'ils ont la BST alors pourquoi ne pas la transmettre comme j'ai dit auparavant ? Où est leur intérêt?

Dr Neruda : Comme la plupart des choses qui concernent la BST, vous devez vous libérer de tous vos concepts conventionnels au sujet de la façon dont tourne le monde avant de pouvoir comprendre la nature de la BST.

Les WingMakers sont le résultat d'une nouvelle et entière évolution de l'humanité. Ils ne sont pas limités par le temps. Ils sont capables de séparer leur moi physique et non-physique et, dans l'état final, voyager à travers le temps vertical et d'interagir avec lui.

Je ne suis pas sûr que c'est exactement la forme de BST que Fifteen a en tête... Cela ressemble plus à de la bilocation à l'exception que c'est dans différentes périodes de temps au lieu de l'espace.

Tandis que dans le temps étranger ils peuvent re-matérialiser leur corps physiques et interagir sur l'environnement physique s'ils veulent. Ils peuvent même emmener des objets avec eux et transférer ces objets dans un temps étranger, comme ils l'ont fait dans le cas du site « Ancient Arrow ».

Mais pour donner la BST, ou un de ces aspects, à chaque individu, organisation, ou gouvernement, vous devez au départ les comprendre totalement, avoir foi en eux. Cela prends du temps et c'est une expérience d'attention. Cela demande aussi des essais. Et je pense que c'est ce que font les WingMakers avec leurs capsules du temps. Ils testent le groupe du labyrinthe, et Fifteen en particulier, pour voir quelles sont ses réelles intentions.

Sarah : Je sais que ma question va être un peu embrouillée, mais les WingMakers sont en 750 ans dans notre futur, c'est ça ?

Dr Neruda : Oui.

Sarah : Et dans leur futur, ils représentent le groupe du labyrinthe, c'est ça ?

Dr Neruda : Oui c'est ça.

Sarah : Et ils n'ont pas confiance dans l'actuel commandement et /ou adhésion du groupe du labyrinthe. C'est ça ?

Dr Neruda : Apparemment pas suffisamment pour simplement transmettre leurs technologies.

Sarah : C'est peut-être pourquoi ils ont placé leur connaissance de la BST dans 7 capsules du temps et les ont disséminées dans ou sous des formations rocheuses ou ailleurs. Mais j'ai lu dans une note de service de l'ACIO... Ou peut-être que c'est vous qui me l'avez dit... Que **la dernière capsule du temps ne serait pas découverte avant l'année 2023** et c'est après la prise de pouvoir de cette force étrangère hostile. Ça n'a aucun sens.

Dr Neruda : Je comprends le sens de votre question. Malheureusement, mes interactions avec les WingMakers sur bien des sujets différents non pas été si loin. Peut-être plus tard j'en apprendrai plus de leurs plans, aussi loin que **les élections de 2018** et la prise de pouvoir des forces étrangères hostiles. J'ai seulement eu 3 interactions avec eux, et toutes les 3 ont été de brèves rencontres, et plus spécialement à sens unique de communication... Ils me communiquent des messages.

Interview III

Blank Slate Technology (BST)

La BST est une forme de voyage dans le temps qui permet de réécrire l'histoire à des moments précis appelés « points d'intervention » .

Sarah : Bonsoir Dr Neruda, êtes-vous prêt?

Dr Neruda : Oui je suis prêt, quand vous voulez.

Sarah : Une des choses que je trouve dur à concevoir au sujet de toute cette affaire est que le concept de voyage dans le temps a toujours semblé être une technologie tout à fait facile à développer. Je sais que cette impression

vient de Star trek ou d'autres films du genre passant à la télévision, mais ce que vous m'avez décrit semble être si difficile à développer que nous ne réussissons jamais. Est-ce vraiment si difficile à réaliser?

Dr Neruda : La façon dont le voyage dans le temps est présenté dans les films amoindrit la complexité de cette technologie, et le voyage interactif dans le temps ou la BST, comme défini par Fifteen, est la plus sophistiquée des technologies. C'est le sommet technologique à partir duquel toutes les autres technologies peuvent virtuellement être dérivées.

Aussi, en créant la BST, on établit un raccourci ou une voie accélérée dans l'acquisition virtuelle de toutes les autres technologies. C'est pourquoi la BST est si difficile à développer. La science-fiction viole la plupart des hypothèses scientifiques ayant un rapport avec notre compréhension du voyage dans le temps. Et la BST en particulier est une application extrêmement sophistiquée de principes scientifiques qui ne sont pas simplement établis dans la science-fiction, principalement parce que les gens aiment les effets spéciaux du voyage dans le temps plus qu'ils n'ont d'appétit pour la compréhension de la science qui est derrière. Alors, les scénaristes, surtout ceux de la télé et du cinéma, ridiculisent le degré de complexité qui entoure cette technologie de haut vol.

Sarah : Mais vous n'avez pas vraiment répondu à ma question... Réussissons-nous à la développer?

Dr Neruda : J'ai un léger doute quant au fait que le groupe du Labyrinthe réussisse à réaliser la BST. La question est de savoir si c'est le meilleur intérêt pour l'humanité à long terme. Il s'est passé plusieurs semaines à partir du début de leurs premiers tests à grande échelle juste avant que je déserte. Ils avaient prévu au niveau directeur que la BST était une matière de 5 ou 6 mois d'essais avant de réussir.

Sarah : Quel était le plus gros obstacle à cette réussite?

Dr Neruda : Simplement de savoir si le groupe du Labyrinthe a la capacité de définir et d'accéder aux points d'intervention qui avaient le moins d'impact sur les événements relatifs dans le temps horizontal, comme l'avait prescrit Fifteen. C'est le plus subtil et encore le plus important composant de toute cette énorme chaîne de technologies.

Sarah : Pouvez vous expliquer en termes plus simples ?

Dr Neruda : C'est une technologie extrêmement difficile à réaliser. Définir le point d'intervention optimal, accéder à ce point d'intervention et en revenir sans avoir été détecté.

C'est le problème de relier le temps au niveau causal avec le minimum de distorsion. C'est un challenge équivalent au fait de vouloir jeter un caillou dans un étang sans avoir de vagues.

Sarah : Pourquoi tout ce souci pour minimiser la distorsion ? Je veux dire, dans le cas des Animus, n'essaient-ils pas d'annihiler l'Humanité ? Pourquoi devrions-nous faire attention à ne pas distordre leur mode de vie ?

Dr Neruda : Premièrement, **les Animus** ne viennent pas pour annihiler l'Humanité. Ils viennent pour contrôler **la librairie génétique** connue comme « Terre ». Leur intention n'est pas entièrement comprise, mais ce n'est pas pour tuer nos populations animales ou l'espèce humaine. Cela a plus un lien avec la génétique et la manière dont leur espèce peut la modifier pour la rendre capable de contenir une conscience spirituelle. Ils veulent accéder sans entrave à notre ADN en bon état pour conduire des expérimentations. Derrière ceci, ils veulent coloniser la Terre, mais dans quel but ultime, nous ne savons pas.

En réponse à votre question, le souci au sujet de minimiser les impacts de l'intervention de la BST a plus à faire avec des intérêts égoïstes qu'altruistes. Quand les événements sont altérés ou changés, ils peuvent avoir des conséquences imprévisibles et inattendues.

Par exemple nous pourrions détourner les Animus de notre galaxie avec succès, mais dans le processus, les envoyer involontairement sur une autre planète. Cet acte aurait des conséquences pour notre planète que nous ne pourrions jamais prédire.

Sarah : Parlez-vous de Karma ?

Dr Neruda : Non, cela a à voir avec la physique et la nature inhérente aux systèmes complexes.

L'énergie causale est éternelle. Elle bondit d'événement en événement. Dans certains cas elle dirige les événements, dans d'autres cas elle les crée. L'énergie causale est la plus puissante force de l'Univers et quand elle est redirigée – à une échelle globale – elle rebondit dans d'innombrables et imprévisibles façons.

Sarah : Alors c'est le défaut de la BST... Ne pas connaître les conséquences des événements qu'on change ? Supposez-vous qu'on puisse réussir à détourner les Animus de notre planète, et être victime quelques années plus tard de quelque autre catastrophe qui détruirait notre planète ?

Dr Neruda : Non, ça ne se passe pas de cette façon.

Le système d'énergie qui a été redirigé pourrait rebondir simplement au point où il a été redirigé.

La manière de comment il rebondirait est si complexe qu'il serait impossible de prédire la nature de ces réactions. Je suppose qu'il pourrait attirer un cataclysme ou quelque chose du genre. Mais cela ne veut pas dire que l'humanité serait punie, si c'est ce que vous essayez d'insinuer.

Sarah : Je pense que c'est ce que je supposais. Mais n'est-il pas vrai que le Karma existe ? Et si nous détournons les Animus vers une autre planète grâce à la BST nous nous exposerions à une réaction négative.

Dr Neruda : Non, cela signifie que nous recevrons une réaction, et la nature de cette réaction peut être sans rapport à l'énergie causale redirigée, et sans que personne ne sache que c'était la réaction.

C'est la nature de l'énergie causale, elle rebondit sur sa propre force et intelligence. Ce n'est pas une simple réaction à une action.

Sarah : Je pensais que le karma, et même la physique, comportait pour chaque action une réaction égale et opposée. Qu'est-il arrivé à ce principe ?

Dr Neruda : **Il est vivant et bien vivant. Il ne s'applique simplement pas aux systèmes d'énergie causale ou à la dimension du temps vertical.**

Sarah : Revenons sur le sujet de Dieu. Dites-moi votre définition de Dieu ?

Dr Neruda : **Dieu est une Force unifiée, primale et éternelle.** Cette Force est la force originelle qui a engendré la vie à partir d'elle même pour devenir à la fois son compagnon et son voyage.

La vie qui a été engendrée a été expérimentée plusieurs fois jusqu'à ce qu'une âme porteuse soit formée et puisse prendre une particule de cette force à l'extrême, poussant les Univers à l'expansion.

Sarah : Je suppose que **cette âme porteuse à laquelle vous faites référence est la Race Centrale ?**

Dr Neruda : Correct.

Sarah : Sont-ils l'équivalent des anges ?

Dr Neruda : Non, **la Race Centrale est plus apparentée aux planificateurs génétiques et aux architectes de l'Univers.** Ils ne sont pas bien compris et pas bien connus non plus. Même dans les cosmologies les plus avancées tenues par le Corteum.

Sarah : Je présume que si **les anges sont réels ils sont une autre réalisation de la Race Centrale ?**

Dr Neruda : Correct.

Sarah : Alors Dieu ou cette Force comme vous l'avez décrite n'a rien créé d'autre que la Race Centrale, et est retournée alors dans sa demeure au centre de l'Univers. Cela sonne comme si la Race Centrale faisait tout le travail.

Dr Neruda : **La Race Centrale est juste une version décalée dans le temps de la Race humaine.**

Sarah : Ho !

Dr Neruda : **La Race Centrale détient la génétique de l'archétype de la Race humaine, qu'importe la forme qu'elle prend, ou dans quel temps, ou dans quel endroit de l'Univers. Cet Archétype est comme une force magnétique.** Il dessine les versions sous-développées à son image. Toutes les versions d'espèces humanoïdes sont purement une version « temps-décalé » de la Race Centrale – ou du moins c'est l'avis du Corteum.

Sarah : Arrêtez une seconde. Êtes-vous en train de dire que je suis faite du même ADN que la Race Centrale ? Que je suis essentiellement la même, génétiquement parlant ? Juste dans un temps et un espace différent ? Comment est-ce possible ?

Dr Neruda : C'est possible car la Race Centrale a conçu cela de cette façon.

L'ADN n'est pas juste quelque chose qui transmet les caractères physiques ou les prédispositions. Il transmet notre concept du temps, de l'espace, de l'énergie, de la matière. Il transmet nos filtres conscients et inconscients.

Il transmet notre réceptivité, pulsion intérieure de la pensée originale, et cette réceptivité est ce qui définit le mouvement de l'être.

Sarah : Le mouvement de l'être ?

Dr Neruda : Tous les êtres sont en mouvement. Ils vont quelque part à chaque moment de leur vie. Si ce n'est pas un mouvement physique, leur esprit est en mouvement. Leur subconscient est toujours en mouvement, interagissant avec le courant de données de plusieurs univers. Le mouvement de l'être est simplement le terme que nous utilisons à l'ACIO pour définir **le compas interne**.

Sarah : Et le compas interne c'est ?

Dr Neruda : C'est **le système radar de l'individu** qui définit son chemin dans la vie à la fois au niveau macroscopique et microscopique et partout entre les deux.

Sarah : J'ai le sentiment que ce sujet est sans fin.

Dr Neruda : Ce n'est pas si complexe, Sarah. **Pensez aux décisions que vous prenez dans votre vie.** Lesquelles diriez-vous ont été prises pour vous par des sources externes, lesquelles étaient les vôtres, et lesquelles étaient une combinaison à la fois de sources externes et des vôtres ?

Sarah : Vous voulez un pourcentage ?

Dr Neruda : Essayez et estimez.

Sarah : Cela dépend de l'époque de ma vie que je considère. Quand j'étais un bébé, mes parents prenaient toutes mes décisions.

Dr Neruda : Non, cela s'applique à toutes les époques. De la naissance à la mort. Donnez juste une estimation.

Sarah : Je ne sais pas. Peut être 40 % d'externe, 30 % de ma part, et 30 % en combiné.

Dr Neruda : Alors vous seriez surprise si je vous disais que **vous déposez une image dans votre ADN -avant que vous naissiez- et que cela définit votre mouvement d'être.**

Et quand ce dépôt est fait, votre mouvement d'être est défini par vous. Personne d'autre. Aucune force externe ne prend vos décisions, une force externe peut seulement informer et activer une décision déjà prise.

Sarah : Je suis perdue. Êtes-vous en train de dire que chacune des décisions de ma vie étaient déjà prises avant que je naisse ?

Dr Neruda : Non. **Chaque décision causale** l'était.

Sarah : Alors quelle est la différence entre une décision causale et une décision habituelle ?

Dr Neruda : Pensez au nombre de décisions que vous prenez par jour. Ne seriez-vous pas d'accord sur une centaine, sinon mille par jour ? C'est le cas, comme vous dites, des décisions habituelles.

Les décisions causales sont définies par la manière dont elles sont essentielles au substrat individuel de l'être.

Êtes-vous réceptive aux idées nouvelles ? Êtes-vous capable de synthétiser des idées opposées ? Considérez-vous l'information dominante dans un contexte visuel ou numérique ?

Ce sont les décisions causales que vous définissez avant de naître, et elles sont encodées dans l'ADN qui active votre matrice de décisions.

Les forces externes, comme les parents, professeurs et amis, informent ce que vous avez au préalable définis comme mouvement de votre être.

Sarah : Est-ce aussi l'opinion du Corteum ?

Dr Neruda : C'est une part de l'apprentissage que j'ai personnellement recueilli de mes expériences du **LERM**. Toutefois, le Corteum souscrit à une croyance similaire.

Sarah : Vous me parlez d'une variation de la réincarnation, n'est-ce pas ? Quand vous disiez que nous déposons une image dans notre ADN –avant de naître- qui exactement fait cette déposition ?

Dr Neruda : **Seule la conscience sans forme peut déposer une image au niveau de la base de l'ADN.**

Sarah : Je présume que vous parlez de l'âme ?

Dr Neruda : Cela dépend encore de votre définition de l'âme. La conscience sans forme est ce qui observe et expérimente à travers les formes ou structures, pas seulement les incorporations physiques. Par exemple, la conscience peut être contenue dans une structure ou une forme, mais pas être fixée physiquement. Quand elle est physiquement incorporée, elle regarde à travers l'esprit comme quelqu'un regarde à travers une fenêtre. L'âme est souvent confondue avec l'esprit et vice versa.

La conscience sans forme est cette particule divine qui a abaissé sa fréquence par rapport à Dieu dans l'individualité où elle peut devenir autonome et expérimenter volontairement.

Pensez comme si c'était un photon ou une particule subatomique qui est projetée dans un réseau de particules interconnectées d'intelligence, c'est-à-dire que toutes les particules ont une fréquence similaire ou vitesse de rotation, et elles sont capable de descendre leur fréquence, pour enfin entrer dans la membrane de conscience qui peut seulement prendre une forme.

Alors l'informe prend forme, et juste avant d'entrer dans le corps la conscience active l'ADN adaptant ses expériences désirées à l'intérieur de la membrane de réalité qu'elle a choisi.

Sarah : Que voulez-vous dire par le terme « membrane » ?

Dr Neruda : **Les Univers sont une collection de membranes de réalité regroupées ensemble dans une matrice dimensionnelle qui répond aux circuits de pensées et aux champs de gravité de notre conscience sans forme.**

Nous avons été entraînés, à travers les échelles temporelles d'évolution, à accepter le monde tridimensionnel comme notre réalité. Ces membranes de réalité ne sont pas structurées comme des plans parallèles ou des échelons d'échelle, mais plutôt comme un treillis de cellules emboîtées. Si vous voulez, je peux les décrire plus en détail, mais je pense que ça devient plus abstrait que ce que je vous ai déjà dit et je suppose que votre regard serait chargé d'incompréhension.

Sarah : Tout ceci semble incroyable. Je commence à me demander si vous êtes la réincarnation de Jésus ou de Bouddha.

Dr Neruda : (riant) Je suis réincarné pour autant que je puisse l'attester.

Sarah : Vous souvenez-vous de vos incarnations antérieures ?

Dr Neruda : antérieures est un terme relatif.

Je préfère penser à mes incarnations non pas autant comme en fonction de la mémoire mais en quelque chose se rapprochant plus d'un style qui s'écoule au travers d'une membrane de réalité de façon simultanée.

Les compartiments dans lesquels chaque expérience humaine est divisée ne sont pas étanches au point d'empêcher une vie d'entrer ou d'influencer une autre.

Et de par mon expérience, ces compartiments représentent des moments parallèles dans la vie d'un individu au travers d'un large éventail de temps et d'espace.

Sarah : Alors vous soutenez que notre passé, notre présent et notre futur sont tous vécus en même temps, même s'ils semblent prendre place en des lieux et des temps différents ?

Dr Neruda : Oui.

Sarah : OK, expliquez comment c'est possible parce que cela n'a pas de sens pour moi.

Dr Neruda : **Notre conscience sans forme est comme une sphère** avec beaucoup, beaucoup de rayons partant de son noyau central et conduisant vers l'extérieur. Chacun de ces rayons est connecté à un **continuum de temps vertical** par le biais des formes, et ces formes – humaines ou autre chose - alimentent la conscience sans forme avec discernement au sujet des différentes membranes de réalité dans lequel il prend forme. De cette façon, la forme et la non-forme deviennent conscientes des différentes membranes de réalité, qui à la suite sont traitées par la non-forme et sont transmises au travers de la force unificatrice de Dieu.

Sarah : Dieu est le récipient de toute cette information ou expérience... De chaque chose vivante... De tous les temps et de tous les endroits ? Comment ?

Dr Neruda : Je n'en ai aucune idée.

Sarah : Mais c'est ce en quoi vous croyez, et je dois présumer que vous n'y croiriez pas sans quelque support évident à votre croyance.

Dr Neruda : Parfois, vous suivez **une voie d'évidence** jusqu'à un point où la fin arrive abruptement, mais vous pouvez toujours imaginer la manière dont la voie continue, en dépit du manque de preuves sur son tracé futur dans une direction particulière. Vous pouvez saisir par intuition son cheminement. Appelez ceci **inspiration** ou pure conjecture, je m'en moque, mais c'est ce que j'ai fait dans ce cas. Je ne sais vraiment pas comment cette puissance de données pourrait ainsi agir pour toute intention utile, mais j'y crois.

Sarah : OK, donnez-moi une seconde pour revoir mes notes... parce que je veux revenir à quelque chose que vous avez dit plus tôt. Écoutez cela. Vous avez dit que **tout le monde définit son mouvement d'être au niveau causal**. Si c'est le cas, et en supposant que l'âme est intelligente, pourquoi voudriez-vous que les âmes choisissent d'être affaiblies mentalement, émotionnellement ou physiquement ?

Dr Neruda : Que voulez vous dire ?

Sarah : Disons qu'une âme qui incorpore un corps, mais choisit d'être un esprit fermé, stupide, une tache quoi. Pourquoi une conscience intelligente choisirait ceci et l'encoderait dans son ADN, alors que sa vie sera rendue plus difficile, ou au pire plus ennuyante ?

Dr Neruda : Laissez-moi vous poser une question. Pourquoi Dieu imposerait cette situation à une personne ?

Sarah : Ah, mais vous commencez avec la supposition que Dieu existe.

Dr Neruda : Faites cette supposition et répondez à ma question

Sarah : Je vois ce que vous voulez dire, mais pourquoi Dieu ou l'âme imposerait ces -du moins de mon point de vue- décisions stupides ?

Dr Neruda : Cela a un lien avec **des systèmes complexes et leurs lois inhérentes à la dynamique**.

Sarah : Pourriez-vous être un peu plus précis ?

Dr Neruda : Tout d'abord pour étendre finalement divers supports de formes de vie, l'Univers nécessite un système complexe de principes et de lois incalculables en corrélation. Plus le système est complexe, plus dynamiques sont ses pôles d'interaction. Pensez à un diamant non taillé. Quand vous envoyez un rayon de lumière focalisée dans une chambre noire, il y a seulement une lumière blafarde. Mais si vous taillez le diamant en facettes, le rendant plus complexe, il irradie de ses éclats sur les murs de la pièce.

La complexité œuvre de la même manière avec la conscience, elle taille, polit, l'expérience humaine et répand la lumière de cette conscience sur tous les murs de l'expérience, incluant l'ignorance, la stupidité, la méchanceté, la beauté, la bonté, et toute autre condition possible de l'espèce humaine.

La conscience sans forme n'est pas stupide en choisissant d'expérimenter quelque chose qui pourrait être considéré comme difficile ou ennuyeux. Cela confirme simplement que la membrane de réalité de la Terre le nécessite. Personne ne peut vivre à l'intérieur d'une membrane de réalité et rester intact au contact de la dynamique de l'expérience humaine. Personne n'est exempté des difficultés et de la douleur. Est-ce que cela prouve que chacun de

nous prend des décisions stupides ? Non cela prouve simplement que nous vivons dans un monde complexe, rien de plus.

Sarah : Ce n'est pas pour sembler sur la défensive, mais seriez-vous d'accord pour dire que certains ont des vies plus faciles que d'autres.

Dr Neruda : Oui, mais ce n'est pas en relation avec l'intelligence de la conscience sans forme.

Sarah : OK, alors est-ce en relation avec l'âge de la conscience sans forme ?

Dr Neruda : Êtes vous en train de me demander si la conscience sans forme -quand elle a acquis plus d'expériences- devient meilleure dans la sélection de ses mouvements d'être ?

Sarah : Exactement.

Dr Neruda : La conscience sans forme regarde au delà des épreuves et de la tranquillité, de la façon où vous regarderiez au delà des bornes positive et négative d'une batterie. Avec une indifférence relative, j'imagine.

Sarah : Il n'y a pas de différence, est-ce ce que vous voulez dire ? Pas d'importance à être un Einstein par rapport à un Hitler ? Je ne crois pas à ça.

Dr Neruda : Le choix n'est pas de décider d'être démon ou mauvais, ou de sélectionner un chemin de vie atrocement difficile pour soi-même ou les autres. Dans le cas d'Einstein, a-t-il choisi de contribuer à la compréhension de l'humanité dans la voie de la création de la bombe atomique.

Dans la conscience sans forme de ces individus - antérieurement à leurs plus récentes incarnations ils n'ont pas fait les choix de nuire ou d'aider l'humanité. **Ils ont fait les choix d'expérimenter les aspects de cette membrane de réalité qui contribuait à leur propre compréhension.**

Sarah : Alors, vous dites que **les âmes choisissent leur mouvement d'être** en accord avec leurs désirs égoïstes ? Cela ne fait pas penser à la grande bonté de tout ?

Dr Neruda : Il n'y a pas besoin de penser à la grande bonté. C'est ce que fait la force unificatrice.

Sarah : C'est une philosophie intéressante. Nous pouvons être aussi égoïste que nous le désirons, et laisser le soin à Dieu de faire contribuer, pour le bien commun de l'Humanité, nos actions égoïstes et maladroites. Est-ce que c'est vraiment ce que vous êtes en train de dire ?

Dr Neruda : Non, je dis que Dieu, travaillant par le biais de sa force unificatrice, orchestre les mélanges de vies dans le but d'amener la transformation dans l'Univers.

Dieu est comme l'alchimiste cosmologique qui transforme les intérêts égoïstes d'un seul dans les conditions de transformation de tous.

Sarah : Alors vous dites que Dieu résout toutes nos impotences humaines. Nous pouvons tout faire et cela n'a pas d'incidence puisqu'il arrange tout. Si cette philosophie était enseignée dans notre monde nous serions en piteuse situation.

Dr Neruda : Alors que cela ne peut pas être appris de façon formelle, l'Humanité est inconsciemment avertie que cela marche comme ça.

Sarah : Sur ce point, je suis en désaccord avec vous. Les intérêts égoïstes, les mauvaises intentions, la stupidité, ... ne sont pas les caractéristiques d'une société responsable, et je ne connais de personne la croyance que nous devrions agir de telle façon et alors laisser Dieu contrôler les dégâts ou nettoyer après nos tristes jugements.

Dr Neruda : Vous comprenez mal. Peut-être que je ne l'explique pas très bien. Laissez-moi essayer encore. Pour commencer, les intérêts égoïstes de la conscience sans forme sont de façonner cette conscience de telle façon qu'elle puisse recevoir et irradier la force unificatrice.

A cette fin, elle peut se connecter consciemment à cette force et en devenir sciemment un conduit dans un grand éventail de membranes de réalité.

Maintenant, la conscience sans forme sélectionne les membranes de réalité capables de façonner cette conscience. Rien de ceci n'est fait avec une attitude de contribution universelle ou de noble but.

Toutefois ce n'est pas le résultat d'un comportement égoïste comme vous pouvez y penser. C'est le résultat de sa nature, la façon dont elle a été conçue. Je ne suis pas en train de dire que Dieu remet de l'ordre après nos erreurs. Je dis que nos erreurs ne sont pas forcément des erreurs. Nous vivons dans un système complexe de membranes de réalité interdépendantes.

Vous pouvez penser à ces membranes comme aux écailles d'un serpent, et le serpent représente la conscience collective humaine. Chaque écaille protège l'âme humaine, et collectivement l'actionne dans son environnement. Dans ce cas, ce sont les nombreux Univers.

Les grosses erreurs que nous faisons individuellement et collectivement sont responsables de l'existence de ces nombreux Univers aussi bien que nos plus nobles contributions.

Sarah : Voyons si j'ai bien saisi. Vous dites que nos erreurs à la fois individuelles et d'espèce rendent possible notre existence, alors, donc, il n'y a pas d'erreur ?

Dr Neruda : Comme je l'ai dit plus tôt, les systèmes complexes nécessitent presque une infinité de domaines dynamiques en fonctionnement pour soutenir le système. Notre membrane de réalité est une forme adaptée à notre Univers, lequel ensuite a créé l'environnement terrestre et ses différentes formes de vies.

Oui, nos erreurs, ou individualités, sont une partie centrale de notre capacité comme espèce, à se soutenir elle-même dans cette expression complexe de structures de mondes quantiques interconnectés et le Cosmos.

La moisson d'expériences aux motivations égoïstes façonne notre conscience, qui à son tour est moissonnée par la force unificatrice et utilisée pour transformer les membranes de réalité vers des passages par lesquels les espèces peuvent retourner à l'état de Dieu.

Les erreurs pèsent autant que les contributions égoïstes dans ce processus, rien n'est gaspillé.

Sarah : Si tout ceci est vrai, alors pourquoi s'inquiéter des Animus ou d'autre chose ? Laissons Dieu prendre soin de tout.

Dr Neruda : Parce que **les Animus ne sont pas connectés à la force unificatrice.**

Sarah : Pourquoi ? Je pensais que tout l'était.

Dr Neruda : **La conscience sans forme ne sélectionne pas les supports de l'âme qui n'utilisent pas l'ADN comme structure formatrice.**

Elle sait que ces structures ne sont pas capables de se connecter à la force unificatrice et donc ne peut y faire confiance.

Sarah : Et pour quelles raisons elle ne peut y faire confiance ?

Dr Neruda : **Parce que la force unificatrice est ce qui amène la cohérence dans l'incohérence qui va au chaos.** Sans cela, les structures physiques tendent à descendre en flot régulier et à coaguler. Plus de mouvement. **Elles ne se transforment pas.**

Sarah : Comment est-ce arrivé ?

Dr Neruda : Quoi ?

Sarah : Que les Animus soient devenus une race indépendante déconnectée de Dieu ?

Dr Neruda : Vous connaissez l'histoire des anges déchus ?

Sarah : Vous parlez de la rébellion de Lucifer ?

Dr Neruda : Oui. Cette histoire est mal représentée dans les textes bibliques, il faut reconnaître le fait que les auteurs de ces textes n'avaient pas une connaissance suffisante dans ce qui définit la cosmologie et la physique. **La Race Centrale est la plus haute forme de vie, ce qui inclut un large éventail d'êtres qui opèrent dans le monde quantique ainsi que dans les membranes de réalité.**

Parmi ces êtres est ce que nous appelons plus communément les anges, qui sont les intermédiaires entre les humanoïdes porteurs d'âmes et la Race Centrale. Il y en avait qui dans le royaume angélique pensaient que la Race

Centrale contrôlait trop la structure support de l'âme. Ils sentaient qu'une structure devait être créée qui rendrait les anges capables de s'incarner dans la membrane de réalité terrestre et des autres planètes supports de vie. Ils affirmaient que cela améliorerait ces planètes et la structure physique de l'Univers en général. Pourtant, la Race Centrale refusa la proposition et **un groupe de renégats a établi un support d'âme indépendant de celui de la Race Centrale.**

Sarah : Attendez un instant. Vous dites que c'est Lucifer qui dirigeait cette rébellion pour créer un support d'âme qui pourrait accueillir l'esprit d'un ange, et les Animus en sont le résultat ?

Dr Neruda : C'est plus compliqué que ça. Lucifer, ou ce que nous appelons Lucifer était un très dévoué serviteur de la Race Centrale. C'était un précurseur de l'espèce angélique; doué de pouvoirs qui étaient amoindris par la Race Centrale en prototypes consécutifs.

Sarah : Vous dites que les anges sont créés... Qu'ils peuvent se reproduire comme les humains ?

Dr Neruda : Correct. La personnalité de Lucifer renfermait un fort sens d'indépendance par rapport à ses créateurs. Et même un sens tellement fort que ses créateurs en furent pris en défaut en raison de leur insistance à vouloir à ce que les supports d'âmes humanoïdes ne puissent accueillir exclusivement que la conscience sans forme et pas la conscience angélique.

Pour Lucifer c'était impensable car pour lui la forme angélique était supérieure en capacité et aurait pu être d'une grande assistance pour les formes de vie physique sur Terre et sur les autres planètes porteuses de vie.

Dans la perspective de Lucifer, les humains et les espèces les plus évoluées seraient incapables de se transformer eux-mêmes à cause des limites sévères de leur support d'âme, ou formes physiques.

Lucifer sentait avec assurance que sans la collaboration des anges, les humanoïdes partout dans l'Univers deviendraient de plus en plus séparés de leur but et de leur être spirituel, et jetteraient l'Univers dans le désarroi, lequel causerait éventuellement sa destruction et celle de toute vie à l'intérieur. Incluant bien sûr les anges.

Sarah : Alors vous insinuez que la rébellion de Lucifer était simplement un désaccord sur ce seul thème ?

Dr Neruda : Lucifer voulait s'incarner dans une membrane de réalité de la même manière que les humains. Il voulait devenir un collaborateur de l'humanité pour assurer son ascension.

Bien que la Race Centrale voyait ses intentions d'une façon noble, elle a craint que les incarnations angéliques ne soit prises pour des Dieux par la contrepartie humaine, et que non intentionnellement trompent les humains, plutôt que de co-crée l'échelle pour monter à l'état de Dieu.

Cette question a suscité un formidable débat, formant finalement une division entre le royaume angélique et la Race Centrale. Les fidèles à la Race Centrale argumentaient que Lucifer et ses sympathisants devraient être bannis pour leurs idées radicales qui pourraient potentiellement créer une division durable dans leur membrane de réalité et leur causer un formidable trouble.

Lucifer, dans de vastes délibérations avec la Race Centrale, a négocié un compromis qui l'autorisait avec son groupe de sympathisants à prouver ses plans sur une simple planète.

Sarah : Vous êtes en train de dire que Lucifer a été autorisé à expérimenter sur une planète ?

Dr Neruda : Oui

Sarah : OK, avant qu'on aille plus loin, parlez-vous de cela dans un contexte de mythe ou représentez-vous essentiellement le point de vue du Corteum ?

Dr Neruda : Il y a 3 manuscrits très anciens en possession de l'ACIO qui décrivent cette histoire sous forme allégorique – mais le point de vue du Corteum, comme vous le sous entendez, est beaucoup plus descriptif et définitif, comme un enregistrement de cet événement cosmique.

Sarah : Alors Lucifer a mené cette... expérimentation. Où et pour quel résultat ?

Dr Neruda : La planète est dans une galaxie connue sous le nom de M51 par nos scientifiques.

Sarah : Est-ce la même galaxie que les Animus ?

Dr Neruda : Oui.

Sarah : Vous dites vraiment que Lucifer et sa bande de sympathisants ont créé les Animus pour être les supports d'âme des anges ?

Dr Neruda : C'est plus compliqué que ça.

Sarah : Je l'espère assurément, parce que cette histoire m'est très difficile à croire.

Dr Neruda : Soyez patiente, nous avançons sur un terrain inconfortable pour la plupart des gens. Respirez un grand coup et soyez indulgente avec ma tentative pour essayer d'expliquer cela.

Lucifer a créé une structure physique synthétique qui pourrait recevoir l'essence d'un ange.

C'était une structure très efficace, mais provoquant un fort complexe de survie dans les espèces, qui en fin de compte a dominé la tendance angélique d'altruisme et de coopération.

Sarah : Pourquoi ? Qu'est-ce qui est arrivé ?

Dr Neruda : Quand la conscience sans forme entre dans une membrane de réalité au travers d'un support d'âme, elle se sent immédiatement déconnectée de toutes les autres forces à l'exception de la sienne. **Elle est littéralement projetée dans la séparation.** Dans les humains c'est plus ou moins contrôlé par le biais d'une réalisation subtile qui demeure connectée au travers de la force unificatrice, et ceci parce que **l'ADN est destiné à émettre cette sensation de connexion subconsciemment.**

Pourtant, dans le cas du support d'âme conçu par Lucifer et ses partisans, cette connexion était fragmentée à la fois consciemment et subconsciemment parce que **la structure n'était pas basée sur l'ADN, lequel est strictement contrôlé par la Race Centrale.**

En conséquence, cela a incliné ces espèces expérimentales vers un très fort complexe de survie car ils craignaient très profondément l'extinction.

Lequel est le résultat du sentiment de complète séparation à la force unificatrice.

Ce complexe de survie a créé des espèces qui ont surcompensé cette crainte d'extinction en développant un très puissant esprit de groupe.

L'esprit de groupe compensait la perte de la connexion à la force unificatrice créant ses corollaires physiques et mentaux. C'était l'équivalent d'une unification d'espèces dans la membrane de réalité physique entière de leur seule planète.

Ainsi, les anges qui entraient dans ce système perdaient la mémoire de leur nature angélique et devenaient plus intéressés à agir comme un simple collectif que comme individus.

Ils sont devenus le souci de la Race Centrale, et il a été demandé à Lucifer de démanteler son expérimentation.

Toutefois Lucifer s'était attaché à l'espèce qu'il avait aidé à créer. Ces êtres angéliques avaient développé au travers d'un grand nombre de générations de nombreux types de technologies très sophistiquées, de culture, et d'ordre social. C'était, de nombreuses façons, comme de la famille étendue pour Lucifer. Alors, il a négocié pour modifier sa création pour qu'elle ne puisse plus accueillir la fréquence angélique ou la structure quantique, mais qu'elle pouvait **devenir auto-animée.**

Sarah : Que voulez vous dire par auto-animée ?

Dr Neruda : Qu'ils deviendraient des androïdes sans âme.

Sarah : Et c'est ce qui est arrivé et c'est comme ça que nous avons eu les Animus ?

Dr Neruda : Oui.

Sarah : Cela n'a pas de sens. Pourquoi Dieu ou la Race Centrale en cette matière auraient autorisé Lucifer à créer une race d'androïdes ? Ne savaient ils pas que ces êtres allaient devenir le fléau de l'Univers ?

Dr Neruda : Bien sûr qu'ils savaient. Toutefois Dieu ne conçoit pas quelque chose d'aussi complexe que les Univers sans contrôler la manière dont tout évolue.

Sarah : Mais vous avez dit plus tôt que Dieu orchestrait ce qui arrive au travers de la force unificatrice.

Dr Neruda : Dieu orchestre comment la dynamique des multiples Univers vient s'unir pour former un courant de données compréhensibles qui peut informer la prochaine évolution de ces Univers. La plupart des gens penseraient que la toute puissance de Dieu bannirait une espèce comme les Animus.

Mais cela ne marche pas comme ça, parce que le côté noir de la prédation, comme dans le cas des Animus fait étinceler les ressources et l'innovation dans ses proies futures.

Sarah : Et nous sommes les proies ?

Dr Neruda : Pas seulement nous, mais les espèces humanoïdes entières.

Sarah : Le mal engendre le bien, c'est ce que vous dites vraiment, n'est ce pas ?

Dr Neruda : Encore que ce n'est pas le bien contre le mal. Les Animus ne se considèrent pas comme des scélérats quand ils envahissent une planète. Dans leur perspective, ils le font simplement pour devenir reconnecté à leur sens de l'individualité et devenir – aussi étrange que cela paraisse – plus spirituel.

Sarah : Mais quand je vous ai demandé plus tôt si vous connaissiez leurs intentions au sujet de la Terre, vous avez dit que vous ne saviez pas.

Dr Neruda : C'est vrai. Pourtant je sais quelque chose au sujet de leur intention de réorganiser leur support d'âme pour être plus proche de L'ADN. **Ils veulent introduire l'ADN dans leur support d'âme pour transformer leur espèce.** C'est essentiellement ce que chaque race ferait à leur place dans ces circonstances. En fait, vous pouvez même dire que c'est noble.

Sarah : Noble ? Je ne vois rien de noble à nous confisquer notre planète et soumettre ses citoyens à des expériences génétiques et à la tyrannie.

Dr Neruda : Pour nous, non. Mais d'un point de vue complètement objectif, les uns peuvent apprécier que les Animus essaient juste de transformer leur espèce dans le but de devenir meilleur.

Ils n'ont pas d'autres choix, parce que sans l'ADN, ils sont simplement incapables de se connecter à la force unificatrice.

Sarah : Pourquoi ne contactent-ils pas la Race Centrale pour demander de l'aide ?

Dr Neruda : La Race Centrale est bien informée sur les Animus, et les considère comme leur ennemi le plus puissant. Peut être considèrent-ils comme impossible de les sauver. Ou peut être que la Race Centrale s'expose à la dramatique d'avoir un ancien ennemi qui les force à protéger leurs plus précieuses possessions. Je ne prétends pas savoir.

Mais pour quelles raisons que ce soit, la Race Centrale n'est pas capable ou ne souhaite pas assister les Animus à se reconnecter à la force unificatrice.

Sarah : En fin de compte qu'est-il arrivé à Lucifer et à ses plans ?

Dr Neruda : D'après le Corteum, il est bien vivant et complètement réintégré dans la catégorie des membres hauts dignitaires.

Sarah : Je suis claire, nous parlons de Satan n'est-ce pas ?

Dr Neruda : Les théologiens sont partis des bribes d'une tapisserie de mythes et de légendes, et de ceci, ils en ont tirés leur propre et basse interprétation à travers les temps. Ce que nous avons laissé est la fiction d'au moins un millier de voix, mais c'est de cette manière que les faits sont connus.

Satan, de la manière dont nous pensons à lui n'a jamais existé. Il n'y a pas de compteur qui mesure le chemin vers Dieu. Dieu entoure toute dynamique. Il n'a aucune polarité de lui-même qui est au delà de son extension, ou est personnalisé en dehors de lui-même. L'histoire de Lucifer -à un très haut niveau- vous à juste été décrite. Je suppose que vous pouvez voir quelques similitudes à la version de la rébellion de Lucifer dépeinte dans la bible, mais la corrélation, que je suis sûr vous admettrez, est réduite à la partie congrue.

Sarah : Mais s'il n'y a pas de source du mal, pourquoi le mal existe t-il en telle abondance ? Et avant que vous ne répondiez, je sais que vous ne serez pas d'accord avec ma supposition que le mal existe, mais comment pouvez-vous

concilier le terrorisme ou toute autre force prédatrice de l'humanité comme étant tout sauf mal, même si Satan n'a jamais existé comme vous prétendez.

Dr Neruda : Si vous regardez des films tels Star Trek ou Star Wars, ils impliquent que les extraterrestres peuplent chaque système planétaire dans la galaxie et au-delà. Toutefois ce n'est pas vraiment juste.

Notre planète est une extrêmement rare combinaison d'animaux et d'organismes.

L'univers qui contient notre membrane de réalité physique est en fait hostile à la vie -à un niveau extrême. Et pourtant la vie a réussi à émerger sur notre planète dans les profondeurs noires de nos océans.

Sarah : Qu'est-ce que cela à faire avec ma question ?

Dr Neruda : Soyez patiente, je vais y répondre, promis.

Sarah : OK.

Dr Neruda : Les zones habitables à l'intérieur de notre univers seraient analogues à extraire une goutte d'eau de chaque kilomètre cube de l'Océan Pacifique, en la définissant comme seule partie de l'océan contenant toutes les conditions potentielles pour porter une vie microbienne. Alors, ensuite, extrayez une seule molécule de chacune de ces gouttes d'eau. Définissez-la comme seule partie de la goutte qui pourrait soutenir une vie multicellulaire. Et de chacune de ces molécules, extrayez une seule particule quantique et définissez-la comme seule partie susceptible de soutenir la forme de vie complexe et sensible telle que des humains.

La librairie génétique qui prospère sur Terre est une sorte de valeur qui n'a pas d'étiquette de prix.

Tout ce que je peux dire est que cette valeur dépasse de loin ce que peut imaginer la pensée humaine. Et avec cette valeur incroyable, notre planète attire l'intérêt de nombreuses races extraterrestres, et c'est aujourd'hui vrai comme cela était il y a des milliers d'années ou des centaines de milliers d'années.

Les objets de valeur inestimable et de telle rareté, comme la Terre, attirent les êtres extérieurs à notre système planétaire qui désirent les contrôler, ce qui fait de la Terre un extraordinaire objet d'attraction.

C'est précisément cette attirance qui nous a amené le concept du mal dans notre psyché.

Sarah : Je vous ai bien suivi jusqu'à la dernière phrase mais ensuite j'ai été perdue. Comment cette attirance à amené le mal dans notre conscience ?

Dr Neruda : Des ET agressifs cherchant à s'appropriier littéralement la Terre, ont visité la Terre il y a environ 11000 ans. **Ces ET ont apporté leur génétique à notre ADN natif**, et faisant cela, ont modifié notre ADN humain en ajoutant une plus agressive domination qui conduit nos personnalités. Ces prédispositions ont divisé les espèces humaines en deux catégories : les conquérants et les conquies.

Sarah : Je ne vois pas. Vous dites que les ET ont imprégné des milliers d'individus de notre population native avec un gène agressif qui a amené le mal dans notre conscience ?

Dr Neruda : Ces ET n'étaient pas d'une forme physique si différente de la forme native humaine. Et ils ont été traités comme des Dieux à cause de leurs technologies et de leurs capacités supérieures.

Il était considéré comme un grand honneur d'avoir des rapports sexuels avec ces êtres, mais seulement très peu furent sélectionnés.

Sarah : De quelle manière leur ADN est devenue si influent qu'il a littéralement apporté le mal dans nos vies ?

Dr Neruda : L'une des propriétés encore à découvrir de l'ADN est celle qui permet de communiquer les caractéristiques -particulièrement les caractéristiques agressives- sans interaction physique.

Sarah : Expliquez-moi, s'il vous plaît.

Dr Neruda : **Il y a des circuits porteurs dans l'ADN** qui transmettent les caractéristiques, les formes d'intelligence à travers une membrane de réalité qui est sub-quantique. **C'est un élément tributaire de la force unificatrice** qui propage les nouvelles caractéristiques et compréhensions d'un vers tous. C'est ce qui permet la transmission de nouvelles intelligences ou de caractéristiques puissantes au travers d'une variété d'espèces qui résonnent avec ces intelligences et ces qualités, et cela se fait sans interaction physique.

Sarah : Vous dites qu'une seule personne pourrait avoir des caractéristiques qui ont été déposées dans son ADN, et qu'alors son ADN transmet ces caractéristiques comme une tour de radio, que toutes les personnes sur la planète qui sont en accord avec elles sont affectées ?

Dr Neruda : Laissez moi clarifier les choses dans ce que vous avez dit. Premièrement ce n'est pas une personne. **Cela requiert une masse critique de plusieurs centaines pour qu'une caractéristique soit transmise, et peut-être 10 ou 30 pour transmettre un nouveau concept ou intelligence.**

Dans tous les cas, une personne n'est pas suffisante. Ce n'est pas encore une science exacte, même pour l'ACIO.

Deuxièmement, ce n'est pas transmis de la même façon qu'une tour de radio.

C'est transmis sélectivement aux ADN résonnants, et l'effet n'est pas dépendant du fait que le récipient soit comme, ou même similaire, au donneur.

Cela dépend de la réceptivité de son ADN. Certaines personnes ouvrent leur ADN aux nouvelles innovations, d'autres pas. C'est le facteur critique par lequel la nouvelle caractéristique ou idée est transmise avec succès.

Sarah : OK, les ET avec leur personnalité agressive ont infecté les humains, et cela a amené des tendances mauvaises à notre race. Pourquoi la Race Centrale aurait autorisé que cela arrive ?

Dr Neruda : Nous ne savons pas.

Sarah : Mais vous avez dit plus tôt qu'elle protégerait notre planète avec leur meilleure technologie. Pourquoi ne l'ont-ils pas protégé il y a des milliers d'années ?

Dr Neruda : C'est un mystère, nous ne savons pas.

Sarah : J'aimerais retourner sur le sujet de Dieu... et juste pour l'enregistrement, je suis consciente que je suis hors sujet par rapport aux WingMakers, mais je ne peux pas résister à ces choses, OK ?

Dr Neruda : C'est bon pour moi. Je parlerai de tous les sujets que vous voulez.

Sarah : Vous avez expliqué plus tôt que, pour vous, Dieu est une force, mais est-ce la Force ?

Dr Neruda : Voulez-vous dire si Dieu est pluriel ou singulier ?

Sarah : Oui.

Dr Neruda : Dieu est les deux.

Sarah : Les deux ?

Dr Neruda : Dieu est partout parce qu'il est la force unificatrice, mais paradoxalement, être la force unificatrice est aussi unique et singulier. Les physiciens vous expliqueront qu'il y a **4 forces primaires qui jouent dans l'Univers** : la nucléaire forte, la nucléaire faible, la gravité et l'électromagnétique. Ces forces sont les facettes d'une force singulière, plus fondamentale et plus causative.

Einstein a travaillé près de 30 ans en essayant de prouver cela avec sa théorie d'unification, mais n'a jamais trouvé les réponses. Personne n'est supposé les avoir.

Je peux seulement rapporter que le groupe du Labyrinthe -utilisant sa technologie du **LERM**- a découvert cette force. Et que cette force possède indubitablement une conscience.

Cela est ni le chaos, ni l'ordre. Ce sont les deux, et il s'écoule entre les mondes des périodes de chaos et d'ordre comme une onde sinusoïdale s'écoule entre l'amplitude négative et positive.

Sarah : Est-ce que nos scientifiques peuvent le prouver ou pas ?

Dr Neruda : Non, nos scientifiques ne peuvent pas prouver ce que je dis. Ils sont trop empêtrés dans des théories spécifiques en crise.

Sarah : Quel genre de théories ?

Dr Neruda : Comme la mécanique quantique, pour en citer une. Quasiment tous les physiciens, sans se soucier de leur spécialité, se tiendraient debout devant vous en toute sincérité et vous diraient que la mécanique quantique est la théorie complète et correcte qui est à la base de notre compréhension de l'Univers. Mais cela n'honore pas la

conscience d'une particule, et il n'y a pas de façon de détecter les champs magnétiques infinitésimaux dans lesquels ces particules résident.

Sarah : Pourquoi ?

Dr Neruda : Ce n'est pas un sujet sur lequel les gens s'étendent, Sarah. Je ne sais pas comment expliquer ceci en mots que vous puissiez comprendre. Cela a à voir avec le fait que nos scientifiques des académies manquent de la technologie amplificatrice de force qui peut détecter **d'extraordinairement faibles champs magnétiques qui font leur nid dans les particules subatomiques**, qui à leur tour créent un réseau de circuits interconnectés de pensées. **Ces circuits de pensées -pris collectivement représentent la structure extérieure de la force unificatrice et elle infiltre les différents Univers.**

Les champs magnétiques représentent l'intérieur de la force unificatrice et s'infiltrent dans la forme de la conscience sans forme.

Sarah : OK, je comprends que ce n'est pas un sujet sur lequel on s'étende. Vous m'avez carrément perdue dans la nature abstraite de cette discussion. Je pensais que nous parlions de Dieu. Et maintenant je ne suis pas sûre de savoir de quoi on parlait.

Dr Neruda : Restez focalisée sur la force primale. **Dieu c'est décéléré lui-même pour montrer son incarnation physique dans les 4 forces reconnues dont je parlais plus tôt.**

Sarah : Alors c'est vraiment comme ça que l'univers tourne et je devrais juste l'accepter ?

Dr Neruda : Non, non, non. Je ne veux pas vous laisser avec l'impression que ce que j'ai dit est la manière dont les univers marchent. S'il y a une vérité dont je puisse faire état sans équivoque, c'est ma compréhension des multiples univers, tandis que je suis embarrassé avec les outils des particules physiques, la cosmologie, les mathématiques, pour ces sujets ma compréhension est au mieux partiel et est au pire complètement inexacte.

Sarah : Bien, cela nous mène en essence nulle part, n'est ce pas ? Si ce que vous avez dit ce soir est juste une compréhension partielle ou un jugement erroné, où est-ce que cela laisse nos brillants scientifiques et théologiens ? Vous avez tous les avantages d'une technologie avancée et la cosmologie alien, et vous ne pouvez toujours pas expliquer l'Univers avec quelque assurance. Même avec votre preuve de l'existence de Dieu, vous prétendez ne savoir pratiquement rien d'absolument vrai. Comment est-ce possible ?

Dr Neruda : Aucun de ceux qui s'investissent dans l'astronomie, la cosmologie, ou la physique n'aiment à penser que leur discipline est hors de propos par des hypothèses fausses ou incomplètes. Mais elles le sont. Et il y a une bonne raison.

Sarah : Laquelle ?

Dr Neruda : **Imaginez que l'Univers observable est l'échelon du milieu d'une échelle de longueur inconnue. Chacun des échelons dessus et dessous notre Univers observable représente un ordre de grandeur au-delà de nos sens.** Par exemple, disons que l'échelon au dessus de ce que représente notre univers observable est le périmètre extérieur de la voie lactée de notre galaxie. Utilisant un télescope nous pouvons voir le prochain échelon au dessus de nous, mais le reste de l'échelle est perdu dans un épais brouillard. Regardant vers le bas -au niveau microscopique avec un microscope électronique nous pouvons ajouter un autre échelon sous notre univers observable, et avec un accélérateur de particule nous pouvons même établir la théorie de ce que pourrait être le prochain échelon dessous, mais le reste des autres traces de l'échelle descendent dans cet épais brouillard comme quand vous regardez vers le haut. Avec toute notre technologie et nos théories, nous n'avons toujours pas d'idées sur la grandeur de l'échelle ou même si l'échelle est droite ou se courbe comme une double hélice. Nous ne savons pas si peut-être la fin du haut de l'échelle se courbe à tel point qu'il est en fin de compte connecté au bout de la fin du bas de l'échelle. Et nous ne savons même pas s'il pourrait y avoir des échelles additionnelles.

Sarah : OK, je pense que je sais où vous allez avec tout cela, mais alors pourquoi semble t'il toujours que la science en sache plus qu'en réalité ?

Dr Neruda : La plus grosse partie de la population de la planète -peut-être 99 %- n'a pas d'expérience au delà de l'échelon du milieu de l'échelle. Et ceux qui sont privilégiés d'observer les barreaux suivants dessus et dessous par

l'utilisation de la technologie, supposent faussement, ou espèrent, que l'échelle garde la même forme et tient les mêmes principes.

L'ACIO a observé un autre barreau de cette échelle. Au delà des technologies académiques.

Rien de plus. Toutefois, cela faisant, nous sommes devenus humbles devant la profondeur et l'ampleur de notre ignorance.

Nous avons appris que l'échelle change. Elle commence par modifier sa forme et nous théorisons que cette forme n'est pas plus prévisible ni même stable.

Sarah : Cela ne signifie t-il pas que notre physique est fautive ?

Dr Neruda : J'aime la façon dont un écrivain obscur, du nom de Gustave Naquet émet l'idée : « toutes les fois que le savoir fait un pas en avant, Dieu recule d'un pas en arrière ».

Chaque barreau de l'échelle nécessiterait une physique, des lois et des instruments différents. Est-ce que l'homme de Neandertal est faux face à l'homme moderne ? Il était uniquement un précurseur ou un prototype. Et c'est la même chose pour la physique et la cosmologie. Cela doit être compris comme un prototype valide qui a son utilité dans un temps donné. Mais sera finalement détrôné par un nouveau modèle contenant plus de barreaux de l'échelle.

Sarah : Cela reste dur d'imaginer comment tout cet avantage technologique que l'ACIO possède pourrait seulement éclaircir une si petite partie de ce que nous connaissons de l'Univers. Cela ne nous laisse pas plus d'espoir.

Dr Neruda : Que voulez-vous dire ?

Sarah : Bien, il me semble que si nous ne savons pas ce que nous ne savons pas, nous sommes condamnés à faire des suppositions sur des choses qui sont prises pour faits, quand en réalité, c'est juste une opinion. A cet égard la science n'est pas meilleure que la religion, n'est-ce pas ?

Dr Neruda : La chose intéressante au sujet de la science est que ses origines révèlent comment les choses marchent. Si vous pouvez suivre les particules jusqu'à leurs origines, vous pouvez comprendre comment leur propre espace fonctionne. Si vous pouvez suivre les particules cosmiques – galaxies, quasars, trous noirs – à leurs origines vous pouvez comprendre comment l'espace éloigné marche.

Quand vous mettez les deux moitiés ensemble avec au milieu l'Univers observable, vous pouvez comprendre comment les Univers fonctionnent. Le problème est que personne n'a la lentille ou la technologie pour observer les origines. Et c'est là où s'arrête la théorie.

La différence entre la science et la religion est que la science applique la théorie tandis que la religion applique la foi.

A la fois la théorie et la foi, pourtant, tournent court pour révéler les origines. De ce point de vue elles sont similaires.

Sarah : Mais si ce que vous dites est vrai, nous vivons dans un monde que nous ne comprenons pas vraiment.

Dr Neruda : Exactement

Sarah : Si nous ne comprenons pas notre monde, et que la science et la religion sont inadéquates, vers où se tourner ? Je veux dire, comment sommes-nous supposés faire face à notre ignorance ?

Dr Neruda : **Le danger de l'ignorance est seulement de croire que vous n'êtes pas ignorant.**

Si vous savez que vous manquez de discernement dans le fonctionnement des choses de la dimension intérieure vous savez que vous avez des angles morts. Vous pouvez garder un œil circonspect ouvert à tout avantage d'une vue plus profonde ou d'un plus profond sens d'expression.

Vous avez à apprendre à vivre avec ce manque et à l'utiliser comme une force de motivation plutôt qu'un point de désespérance ou d'indifférence.

Où est-ce que nous pouvons nous tourner ? C'est une dure question à laquelle répondre. C'est pour cette raison que toutes les tragédies sont conditionnées et vendues par les médias. Les médias sont l'endroit où le plus de gens se tournent. Ils tapotent sur leurs télévisions, radios, ordinateurs, journaux, magazines, et même les livres, et cela délivre des informations reliées ensemble par les médias. Les médias savent très bien que le peuple est ignorant -assez pour qu'il manque de capacité de discernement vis à vis des paquets d'informations incomplètes qu'ils servent à leurs clients. L'information est incomplète, et cela jette notre population dans l'ignorance, ce qui permet des manipulations.

Sarah : Par qui ?

Dr Neruda : Sarah, aucune entité n'est le maître manipulateur, si c'est ce que vous me demandez. C'est tous dans le monde des médias qui manipulent l'information et la révèle. C'est l'autre part de la dramatique qui fait se tourner le peuple vers les médias pour avoir des réponses. Et les citoyens sont responsables de cet état de faits parce qu'ils ne demandent pas à leurs centres éducatifs de s'assurer de la clarté, de la révélation totale de l'information et de la distribution dans le domaine public.

Sarah : Êtes vous en train de dire que nos écoles et universités devraient être les intendants de cette information et pas les médias ?

Dr Neruda : **Dans un monde idéal, oui. C'est de cette manière dont le Cor-teum conçoit ses structures d'informations.**

Les centres éducatifs dominent la distribution de l'information à travers un système collectif et bien raisonné de journalisme. Ces journalistes sont des spécialistes dans les disciplines telles que la théologie, les arts et les sciences, le gouvernement, le business et la technologie. Ces journalistes élaborent le meilleur article d'une et de toutes les disciplines et partagent l'information au travers d'une diffusion complète. Rien n'est laissé à l'écart. La recherche est méticuleuse et laissée complètement intacte par les intérêts spéciaux du spectre politique.

Sarah : OK, étant journaliste moi-même, nous avons fini par atterrir sur un sujet dont je connais quelque chose. Quand j'étais reporter, je n'ai jamais senti la main des politiques influençant d'une manière ou d'une autre ce que je rapportais. Je sais qu'au niveau national -se rapportant particulièrement à D.C- cela ne pourrait pas être entièrement le cas, mais les histoires dont nous avons parlé pendant les nuits précédentes n'étaient même pas sur mon écran radar. C'est le problème réel. Ces histoires sont totalement secrètes. Étant donné que nos politiciens ne connaissent même pas l'existence de l'ACIO et toutes les choses qui lui sont affiliées, comment pouvez- vous blâmer les politiciens, ou les médias en cette matière ?

Dr Neruda : Je n'ai pas l'intention de blâmer qui que se soit, vraiment. Le système est imparfait. Tous ceux qui sont impliqués dans le système savent qu'il est plus vaste que la vie et ne peut être changé par une seule personne ou même un groupe de personnes. Les médias connaissent leurs limites, et ils connaissent leurs marchés. Les gens veulent connaître la vérité au sujet de choses qui les affectent dans leurs livres de poche. Le domaine de la cosmologie, des ET, de l'ACIO, et les choses qui vous heurtent dans la nuit sont considérées comme des lectures légères pour les masses, réservées aux divertissements, pas des nouvelles sérieuses.

Sarah : C'est tout sauf des nouvelles légères, et vous le savez. Pourquoi semblez-vous si cynique ?

Dr Neruda : Si je suis cynique au sujet des médias, ce n'est pas à votre encontre personnellement. J'ai à l'esprit que les médias ne changeront pas significativement jusqu'à ce que les systèmes d'éducation changent d'une manière significative et produisent des étudiants qui demandent plus que de nouvelles tragédies, du sport, ou la météo.

Sarah : Alors nos écoles ne devraient pas produire seulement des étudiants avec un appétit pour la cosmologie, mais elles devraient aussi produire des informations. C'est un sacré grand mandat pour les écoles, vous ne pensez pas ?

Dr Neruda : Peut-être, mais c'est de cela que nous avons besoin avant l'ACIO ou tout autre organisation qui voudrait partager son savoir avec les masses.

Sarah : Et pourquoi ça ?

Dr Neruda : L'académie voudrait absolument détourner la tête si l'ACIO faisait le premier pas et fournissait le fruit de ses recherches, les technologies, et l'évidence des interactions avec les ET. Il serait attaqué, et ce serait une attaque vicieuse. C'était les pires conclusions de Fifteen.

L'ACIO, donc, n'a pas d'autres façons d'amener ses trouvailles au domaine public qu'à travers le secteur privé et les alliances qu'il a avec les projets de laboratoire spéciaux de la NSA.

Sarah : Donnez-moi un exemple de quelque chose - une technologie ou découverte- qui a été tout d'abord dévoilé par l'ACIO et exporté au secteur privé.

Dr Neruda : Le transistor serait un bon exemple.

Sarah : Vous me dites que l'ACIO a inventé le transistor ?

Dr Neruda : Non, les laboratoires BELL ont inventé le transistor, mais l'ACIO travaillait avec les laboratoires BELL, ou plus spécifiquement, avec Mervin Kelly qui mit en marche les opérations dans le milieu des années 50. M. Kelly s'était attaché Bill Shockley un physicien plutôt brillant pour ce projet qui a été conscient de la face extérieure de l'ACIO.

Sarah : Comment est-ce arrivé ?

Dr Neruda : Un petit fait assez connu : Mr. Shockley, travaillant avec un de ses amis, a inventé le premier réacteur nucléaire mondial. Le département de la défense en a entendu parler par l'intermédiaire de M. Kelly, et le voulait à tout prix. C'était avant que le projet Manhattan ne soit mis en route. M. Kelly voulait un brevet pour la découverte, mais le gouvernement lui a mis d'innombrables bâtons dans les roues. Ils ont gardé la découverte entière sous complète confidentialité et négocié d'avoir un de nos scientifique pour travailler avec Mr. Shockley en secret.

Sarah : Quand était-ce ?

Dr Neruda : C'était en 1944 et 1945.

Sarah : Pourquoi le gouvernement s'est querellé pour le brevet ?

Dr Neruda : Ils savaient que Mr. Shockley pouvait jouer un rôle dans la guerre, et ils voulaient utiliser ceci comme moyen pour s'assurer de son engagement pour les aider. C'était difficile de travailler avec cet homme, il m'a été dit. Il n'a jamais fait le premier pas ou été volontaire pour faire quelque chose à moins qu'il ne sache que d'une manière ou d'une autre cela lui serait profitable. Alors notre gouvernement a soutenu les brevets jusqu'à ce qu'il soit enrôlé.

Sarah : Et l'a-t-il été ?

Dr Neruda : Oui.

Sarah : Et comment cela lui a été bénéfique ?

Dr Neruda : Il y avait dans notre gouvernement, une agence nouvellement formée -c'était le précurseur de la NSA. Il était connu comme « le service général des projets de laboratoires spéciaux », et à ce jour, très peu reste connu à son sujet. Le SPL plus tard fut inclus dans la NSA en 1953 comme un service inconnu. Et finalement l'ACIO a été créé dans le SPL comme un laboratoire de recherche inconnu. Alors l'ACIO se situait à deux niveaux de profondeur, d'où son nom « **black root** » : racine noire.

Sarah : Quelle était la motivation pour toute cette sécurité ? La guerre ?

Dr Neruda : Cela peut vous surprendre, mais la guerre n'avait pas un grand intérêt pour les forces avec lesquelles l'ACIO était en rapport. L'intérêt était les ET, et qui serait capable en premier d'utiliser leur technologie dans les applications militaires.

Au début des années 1940, l'observation d'OVNI était assez commune -même plus commune qu'aujourd'hui. Et notre gouvernement était convaincu que ces observations étaient réelles et étaient effectivement le fait de forces extra planétaires. Il voulait 2 choses : voler la technologie d'un vaisseau écrasé ou établir une alliance.

Sarah : Mais comment tout ceci concernait Shockley ?

Dr Neruda : Je me suis un peu éloigné du sujet. Mr. Shockley a été introduit dans le SPL et tenu au courant de beaucoup d'initiatives secrètes du SPL, s'il n'avait pas eu mauvais caractère, il aurait été recruté pour rejoindre le SPL. Il était très brillant.

De toute manière, il lui a été donné accès à la recherche du transistor à effet de champs qui était en cours dans le SPL. C'était avant que les laboratoires BELL ne découvre le transistor de jonction, lequel a été découvert par ses collègues.

Mr. Shockley était autorisé à utiliser quelques éléments de recherche dans le SPL pour créer sa propre version de transistor à effet de champs et devenir grandement connu comme son inventeur. Cela a été fait en échange de sa coopération dans l'aide apportée à l'Army et la Navy pendant les opérations stratégiques durant la guerre. Il était au courant de l'existence du SPL, et connaissait une partie de son agenda. Et il m'a été dit qu'il voulait rejoindre le SPL après la guerre pour la qualité de ses laboratoires supérieurs mais, encore, son mauvais caractère empêcha son admission.

Sarah : Alors les laboratoires BELL ont reçu le brevet pour le transistor en échange de l'assistance de Shockley durant la guerre. Qu'a t'il fait exactement de si important ?

Dr Neruda : Je ne suis pas sûr, mais en général son rôle était d'aider à optimiser les armes de déploiement.

Sarah : Quel était le rôle de la NSA durant tout cela ?

Dr Neruda : La NSA n'a pas eu d'existence avant novembre 1952. Pendant ce temps, le SPL et l'ACIO étaient les 2 laboratoires secrets les plus avancés existants. Et avaient chacun seulement un unique laboratoire du secteur privé avec lequel travailler : Les laboratoires BELL. Et ceci parce que M. Kelly était un ami du directeur exécutif du SPL

Sarah : Alors quelle était la relation entre le SPL et l'ACIO ?

Dr Neruda : Vous voulez dire dans les années 1940 ?

Sarah : Pour commencer, ça remonte à quand ?

Dr Neruda : Le SPL a été formé en 1938. Il y avait un fort développement -particulièrement en Europe dans l'énergie de la fission. Le SPL a été initialement conçu pour examiner la fission comme source d'énergie alternative aussi bien que dans de possibles applications militaires.

Sarah : Pourquoi cela a t'il été gardé secret ?

Dr Neruda : Dans la fin des années 1930 il y avait un important trouble politique en Europe, et les USA n'étaient pas sûrs de savoir en qui avoir confiance. Il y a eu suspicion que la fission était la réponse d'une technique supérieure de guerre, et ils ne voulaient pas la partager inconsciemment. Ils s'étaient aussi alarmés par quelques soudaines avancées qui avaient pris place dans la communauté de physique européenne, et sentaient qu'il était nécessaire de concentrer ses meilleures ressources pour s'équiper d'un laboratoire de niveau mondial et d'une équipe composée des meilleurs esprits de la planète.

Sarah : Comment les meilleurs esprits de la planète sont soudain été rassemblés par le gouvernement US et sans que cela ait été remarqué par la communauté scientifique ? Je veux dire, comment avez-vous gardé cela secret ?

Dr Neruda : Ils n'ont pas pris les leaders établis dans le champ de la physique. Ils ont recherché les jeunes, les génies en herbe qui étaient encore relativement méconnus, mais qui avec de bonnes directives et la meilleure technologie disponible, pouvaient produire quelque chose d'extraordinaire.

Sarah : Comme le transistor ?

Dr Neruda : Comme le transistor.

Sarah : Alors si le SPL a été fondé en 1938, quand est-ce que l'ACIO a existé ?

Dr Neruda : Il a été fondé en 1940, peu de temps après que le SPL soit organisé.

Sarah : Pourquoi ?

Dr Neruda : En partie c'est parce que le management à l'intérieur du SPL craignait la découverte par le congrès. Alors ils ont décidé de construire la « racine noire » qui avait le nom de code ACIO, pour ordonner la construction d'un laboratoire qui était intouchable par les forces politiques ou les médias.

Deuxièmement, ils ne voulaient pas que l'agenda des recherches du SPL concurrence le sujet des ET. Quand tout ceci eu lieu pour la première fois, les ET et les OVNI étaient toujours un sujet de grand débat à l'intérieur du SPL. La plupart des leaders du SPL ne croyaient pas en leur existence. Il n'y avait pas de preuves physiques.

M a i s **quand le premier vaisseau a été trouvé intact**, cela a changé l'esprit de tout le monde dans le SPL et il a été décidé qu'un agenda de recherche séparé avait besoin d'être développé, et c'est ce qui était de plus urgent et secret dans les 2 laboratoires.

Alors, « black root », ou l'ACIO comme il est devenu connu plus tard, fut établi derrière le SPL a un niveau de secret encore plus profond. Il restait inconnu sous deux niveaux de profondeur.

Sarah : Vous référiez-vous à l'incident de **Roswell** alors... au sujet du vaisseau récupéré ?

Dr Neruda : Non, c'était un vaisseau abandonné trouvé dans l'eau au delà des côtes de Floride en 1940.

Sarah : Il était juste abandonné ? Qui l'a trouvé ?

Dr Neruda : comme l'histoire le dit, un plongeur en randonnée l'a trouvé dans l'eau à environ 18 mètres de profondeur. Il était parfaitement préservé.

Sarah : Qu'est il arrivé au plongeur ?

Dr Neruda : C'était un conseil anonyme donné à la NAVY. La personne qui l'a découvert n'a jamais été retrouvée. Toutefois nous avons appris plus tard que la découverte avait été une mise en scène.

Sarah : Une mise en scène ?

Dr Neruda : C'est à dire que **la découverte a été orchestrée par le Corteum**.

Sarah : Alors c'était un vaisseau du Corteum qui avait été laissé en arrière afin d'être découvert par la NAVY ?

Dr Neruda : C'est la manière dont ils ont choisi d'établir le premier contact.

Sarah : En laissant derrière eux un de leurs vaisseaux dans l'océan, et alors appelant ensuite la NAVY pour leur dire où le trouver ? Mince c'est étrange !

Dr Neruda : Oui, mais cela a pris 3 appels pour que quelqu'un se donne la peine d'enquêter dessus.

Sarah : OK, c'est comme ça que l'ACIO a été amené à s'en occuper. Quand avez-vous été impliqué?

Dr Neruda : en 1956, mon père a découvert un vaisseau endommagé dans la jungle bolivienne durant un safari de chasse. C'était un vaisseau de forme triangulaire, presque équilatéral, d'environ 70 mètres de long incluant un équipage de 26 membres, tous morts.

Sarah : **Corteum** ?

Dr Neruda : **Non, ce vaisseau, comme il a été confirmé plus tard, était celui des Zeta**. Il était en mission similaire à celle de mon père - chassant les animaux. Malheureusement il a mal fonctionné en vol durant un orage électrique. Mon père était un marchand d'électronique, spécialement en liaison avec l'armée bolivienne.

Sarah : Je sais, vous me l'avez déjà dit avant mais, s'il vous plaît, répétez le pour l'enregistrement.

Dr Neruda : **Mon père a rétabli une technologie spécifique du vaisseau, et alors a contacté un officiel militaire dans le gouvernement bolivien qui était un ami de confiance**.

Initialement, mon père était intéressé à vendre le vaisseau aux militaires boliviens. Mais c'est vite devenu un sujet d'intérêt pour les militaires US. Spécialement le SPL. Un directeur du SPL et mon père se sont rencontrés pour s'assurer de la localisation du vaisseau et établir une opération complète de sauvetage dans un intervalle de 3 jours. Cela a été fait pour que mon père obtienne en échange la citoyenneté américaine et un poste à l'intérieur du SPL.

Sarah : Pourquoi votre père a t'il négocié cela plutôt que de l'argent ?

Dr Neruda : Il savait que c'était l'unique façon de préserver sa vie et la mienne. Il a maintenu le contrôle sur la technologie de navigation qui était à bord du vaisseau et a échangé tout le reste avec le SPL.

Sarah : Et le gouvernement bolivien ?

Dr Neruda : Il a été joliment payé.

Sarah : Cela s'est passé comme ça ?

Dr Neruda : Dans les sept ans entre 1952 et 1959, six autres vaisseaux ont été trouvés dans des circonstances similaires à celle de mon père. Seulement un de ceux-ci fut trouvé en territoire US. Les 5 autres furent volontairement remis à nos militaires en échange d'argent.

Sarah : Je comprends, ces pays ne voulaient pas traiter avec le système politique ?

Dr Neruda : Ils voulaient l'argent et aussi un alignement amical sur les forces militaires US. Ils ont vus les futurs bénéfices sous la forme d'un partage de technologies, d'une protection militaire, des emprunts, et beaucoup d'autres bénéfices impalpables. En raccourci, c'était une politique intelligente, en outre, aucun autre pays, en dehors de l'Union Soviétique, n'avaient des laboratoires comme l'ACIO. Qu'auraient ils fait de ces vaisseaux ?

Sarah : Votre père et vous avez finis aux USA... Qu'est-ce qui le qualifiait pour son admission dans le SPL et que faisait-il à l'intérieur ?

Dr Neruda : Mon père n'était pas seulement un vendeur pour le gouvernement bolivien, il était expert en électronique, avec l'équivalent d'un niveau avancé d'ingénierie électrique. Il a déposé plusieurs brevets, mais était considéré comme un rêveur et une âme perdue je suppose.

Sarah : Est-il toujours vivant ?

Dr Neruda : Non.

Sarah : Je suis désolée, et le reste de votre famille ? Est-ce qu'il n'y avait que vous et votre père à venir en Amérique ?

Dr Neruda : J'étais fils unique, ma mère est morte peu de temps après ma naissance. J'avais seulement 4 ans quand nous sommes venus aux States. Je n'ai vraiment pas grande mémoire de ma maison à Sorata.

Sarah : Où est Sorata ?

Dr Neruda : Au nord de La Paz, à l'est du lac Titicaca.

Sarah : Peut-être ai-je vu trop d'épisodes d' X-files, mais ça semble un peu dur à croire que votre père ait pu négocier un job et la citoyenneté US avec le SPL. Pouvez-vous expliquer comment il a fait ça ?

Dr Neruda : Il l'a demandé. Ce n'était pas si dur que ça. C'est un homme qui parle un anglais parfait, qui connaît l'électronique. Mais le plus important est qu'il a conduit le SPL à une découverte majeure. Évaluée en milliards de dollars en recherche et développement. Et mon père était suffisamment intelligent pour photographier le vaisseau et mettre à l'abri les composants électroniques appartenant à la navigation. Il les avait mis en lieux sûr avec des instructions sur leur distribution si quelque chose arrivait à lui ou à moi.

Sarah : Ne le prenez pas mal, mais n'avez-vous pas dit que seulement les jeunes génies étaient embauchés à l'ACIO ? Je suppose que votre père n'était pas qualifié.

Dr Neruda : Non, il n'était pas un génie. Mais il était suffisamment intelligent pour ajouter de la valeur aux expérimentations au sein de l'ACIO. Particulièrement celles concernant les semi-conducteurs.

Sarah : Et tout ceci s'est passé dans le milieu des années 50 ?

Dr Neruda : Oui

Sarah : Est-ce qu'à cette époque Fifteen était là ?

Dr Neruda : Non, il a rejoint l'ACIO au printemps 1958.

Sarah : Alors il connaissait votre père ?

Dr Neruda : Mon père, que vous le croyez ou pas, est devenu un directeur de haut niveau de l'ACIO vers la fin de sa carrière, merci à Fifteen qui se prit d'une affection immédiate pour lui. Rappelez-vous, Fifteen est Espagnol. Mon père connaissait Fifteen comme personne, et il avait un respect extrême pour lui.

Sarah : Est-ce que votre père faisait partie du groupe du Labyrinthe ?

Dr Neruda : Oui

Sarah : Quand avez-vous découvert le groupe du Labyrinthe et ses missions ?

Dr Neruda : Fifteen m'y a introduit dans une réunion que je n'oublierai jamais

Sarah : C'était quand ?

Dr Neruda : Le 18 Septembre 1989

Sarah : Qu'est-ce qui s'est passé ?

Dr Neruda : Fifteen me montrait une gamme de technologies qui ont pris part dans la TTP (programme de transfert technologique) avec le Corteum.

Il expliquait qu'il activait certaines parties du cerveau pour fusionner le courant de données inconscient avec la conscience.

Il permettait la capture par l'esprit conscient d'un courant de données beaucoup plus important et puissant.

Sarah : Pouvez-vous expliquer comment ça marche ?

Dr Neruda : Je ferai de mon mieux. Mais c'est très technique. Je ne connais pas d'autres façons de le faire.

Sarah : Essayez, je vous dirai quand je serai perdue.

Dr Neruda : Il y a une partie du cerveau connue comme **le système thalamocortical. La technologie du Corteum active cette section spécifique du cerveau**, induisant un petit faisceau fonctionnel à l'intérieur de ce système pour étendre la conscience à un niveau plus haut. **Il y a des coordonnées neurales de conscience concernant la résonance au haut niveau.** Lesquelles sont très utiles à la recherche scientifique, mathématique, et à la résolution des problèmes en général. Oui ?

Sarah : Je ne suis pas encore totalement perdue, mais quel est le rôle de cette technologie du groupe du Labyrinthe ?

Dr Neruda : Fifteen connut le premier le TTP du Corteum et a été le premier à l'utiliser sur son cerveau.

Sarah : Oui je me rappelle maintenant, il a eu la vision de la BST ensuite, c'est ça ?

Dr Neruda : Correct.

Sarah : Et c'est pourquoi il a fondé le groupe du Labyrinthe, pour poursuivre le développement de la BST, c'est ça ?

Dr Neruda : Oui.

Sarah : Alors tous ceux qui ont été choisis par Fifteen avaient à utiliser cette technologie et comme résultat tous sont devenus plus intelligents. Et personne en dehors du groupe du Labyrinthe ne suspectait son existence.

Dr Neruda : Personne à ma connaissance.

Sarah : OK, retournons à votre histoire avec Fifteen, que s'est-il passé ?

Dr Neruda : Tous ceux qui connaissaient bien Fifteen savaient qu'il était intensément intéressé par le voyage temporel, mais je n'avais pas d'idée du degré d'intensité jusqu'à ce jour. Il expliquait la physique derrière ses plans de la BST et comment le Corteum jouait un rôle vital dans son développement. Il voulait m'assigner à un nouveau projet en relation avec le développement de la BST. Et quand il expliquait la nature du projet, je restais comme sidéré du fait qu'il pensait que je pouvais convenir au job.

Sarah : Qu'est-ce que c'était ?

Dr Neruda : **C'était un projet qui impliquait la conception et le développement d'une technologie de sélection neuronale pour le cerveau humain** ; un sujet que je connaissais très peu. J'ai émis cette objection, mais Fifteen expliquait que personne d'autre ne le connaissait non plus. Alors, c'était aussi bien que je me charge des recherches. Et alors par hasard il expliquait la technologie du Corteum pour l'amélioration du cerveau. C'est alors qu'il m'a dit que toutes les personnes avec le niveau de sécurité 12 étaient invitées à éprouver le procédé.

Sarah : Je suppose que tout le monde à accepté l'invitation.

Dr Neruda : C'est une bonne supposition, bien qu'il y ait des inconvénients à la technologie.

Sarah : Comme ?

Dr Neruda : **La capacité d'information de l'esprit conscient est très limitée.** Quand vous intensifiez la connexion entre le conscient et l'inconscient, l'esprit conscient rejette l'ampleur de l'information du courant de données et **tend à devenir un observateur** des états alternatifs de conscience. En d'autres mots, **le procédé d'amélioration du cerveau déclenche des déplacements rapides et fluides entre les états de conscience**, pas très différent du défilement d'une bande annonce où chaque scène représente un état différent de la conscience.

Sarah : Je pense que je vous suis, mais est-ce la peine si vous ne pouvez pas contrôler cet effet secondaire ?

Dr Neruda : Je le pensais alors, comme tout le monde. Il y en avait qui étaient plus affectés que d'autre par cela. **Typiquement, cela pouvait perdurer pendant quelques semaines jusqu'à ce que la partie haute de l'esprit ait commencé à l'intégrer dans son centre dynamique.**

Sarah : OK, assez au sujet du cerveau, j'aimerais retourner au groupe du Labyrinthe. Vous avez mentionné dans le premier interview qu'il est le plus secret de toutes les organisations de la planète, même si c'est l'une des plus influentes. Comment opère t'il en secret et exerce t'il son influence ?

Dr Neruda : Le groupe du Labyrinthe est un sous ensemble de l'ACIO qui est absolument secret. Ses principaux buts étaient de créer une organisation pour étudier l'état pur des technologies qui prenaient part dans le TTP que Fifteen avait négocié avec le Corteum et les Zéta. Fifteen ne voulait pas de ces technologies dans l'ACIO, où elles étaient accessibles par le SPL et potentiellement par la NSA. Il voulait être capable de revoir, d'analyser, de synthétiser ces nouvelles technologies avant de comprendre comment les diluer en technologies moins puissantes exportables au SPL ou syndicats privés qui travaillait avec nous.

Nous avons utilisé la meilleure technologie en matière de sécurité qu'il existe. Par cela, je veux dire que nous pouvons sécuriser nos technologies contre toute force hostile. Ce qui a permis au personnel du groupe du Labyrinthe de se focaliser sur les applications de ces technologies à l'état pur pour l'avancement de notre agenda concernant la BST.

Notre influence n'est pas comprise par tous parce que nous nous arrangeons pour délivrer en coulisse ces technologies diluées par les technologies utilisées par nos militaires, la NSA, le DARPA, et les syndicats privés que nous avons choisi.

Sarah : Je pensais que vous aviez dit que vous travailliez avec l'industrie privée ?

Dr Neruda : Le groupe du labyrinthe ne travaille pas directement avec le secteur privé. Mais quelques unes de nos technologies filtrent dans le secteur privé.

Sarah : Comme le transistor ?

Dr Neruda : Non, en réalité le transistor à effet de champ était plus le développement du SPL.

Sarah : Alors donnez- moi un exemple de quelque chose de plus récent qui a impliqué le groupe du Labyrinthe et le secteur privé. Quelque chose dont je suis au courant.

Dr Neruda : Je ne pense pas que quoique ce soit vous soit connu pour l'instant. Nos technologies n'apparaissent pas sur la couverture de « Newsweek » ou du « Time ».

Sarah : Je veux juste une information que je puisse vérifier plus tard. L'histoire du transistor, bien qu'intéressante, ne me donne pas quelque chose que je puisse suivre. Je doute que Shockley soit toujours en vie. L'est-il ?

Dr Neruda : Premièrement, s'il l'était encore, il ne voudrait pas divulguer l'influence du SPL dans ses recherches. Deuxièmement, il est mort il y a 8 ans.

Sarah : Que pouvez-vous partager avec moi qui puisse me faire corroborer -même à une petite échelle que le groupe du Labyrinthe pourrait exister ?

Dr Neruda : Rien. Il y a rien que vous puissiez faire pour pister le groupe du Labyrinthe. Je ne peux pas insister plus. Nos façons d'infiltrer les technologies du secteur privé sont extrêmement subtiles.

Sarah : OK, donnez-moi juste un exemple.

Dr Neruda : **Le groupe du labyrinthe a développé un système informatique, que nous appelons ZEMI**, une partie des caractéristiques de ZEMI est que la structure de l'information est basée sur une forme nouvelle de mathématique pour le stockage des données, produit d'une combinaison de cryptage et de compression de données.

C'était les mathématiques qui fournissaient une quantité d'améliorations dans chacun de ces domaines. Et nous l'avons partagé avec les scientifiques chargés de la conception du **MIG-29**.

Sarah : La Russie ? Êtes-vous en train de dire que le groupe du labyrinthe travaille avec le gouvernement soviétique ?

Dr Neruda : Non, nous n'avons jamais travaillé directement avec le gouvernement. Dans ce cas nous avons travaillé avec la compagnie de recherche et de production Phazotron Research à Moscou.

Nous les avons fournis avec un assortiment d'algorithmes, qu'ils ont à leur tour adapté pour l'utilisation à l'intérieur de leur système radar du contrôle de l'information et de la mise à feu à bord du MIG-29.

Ces mêmes algorithmes ont été découverts par l'intérêt Américain et sont maintenant adapté pour l'utilisation d'un système à large bande de fréquences pour le marché global.

Sarah : Qui est l'intérêt Américain ? Pouvez-vous donner des noms ?

Dr Neruda : Ce n'est pas une compagnie très connue, mais elle a pour nom **OMNIGON**, basée à San Diego.

Sarah : Et OMNIGON a cette technologie, laquelle est originellement développée par le groupe du Labyrinthe pour le stockage informatique, et maintenant ils l'utilisent pour construire un système à large bande de fréquences ? **En mots de tout le monde pouvez-vous me dire ce que ce réseau de communication fera ?**

Dr Neruda : En supposant qu'ils utilisent la technologie de façon appropriée, cela permet à OMNIGON d'encastrier un nombre important de fonctionnalités dans le changement du réseau ATM qui augmentera la vitesse et la fonctionnalité habituelle du réseau et de **ne pas envisager des solutions » serveur «**.

Sarah : Pour moi, ce n'est pas en mots de tout le monde, c'est pas grave. Est-ce que le groupe du Labyrinthe a créé cette technologie ou ce retour d'ingénierie est parti de sources ET ?

Dr Neruda : Un peu des deux. En fin de compte, elles ont été créées au sein du groupe du Labyrinthe, mais quelques unes des idées initiales sont des **Zeta**, laquelle était un retour d'ingénierie de l'un de leur vaisseau.

Sarah : Comment l'organisation en Russie a eu la technologie du groupe du Labyrinthe ?

Dr Neruda : Fifteen connaissait un des scientifiques de Phazoton et lui a présenté l'idée. C'était un geste amical, avec lequel il croyait plus tard pouvoir recruter ce scientifique. Cette méthode de partage crée la loyauté et cela peut être fait d'une façon si habile que celui qui reçoit l'idée peut croire que c'est son idée et non une qu'on lui a donnée.

Sarah : Mais vous devez pister ces technologies, ou comment autrement sauriez-vous l'usage qu'en fait OMNIGON ?

Dr Neruda : Nous avons des employés de la communauté d'intelligence qui nous fournissent en informations. C'est essentiellement des taupes qui vivent à l'intérieur des laboratoires de recherche majeurs du gouvernement et dans les complexes industriels militaires. Dans ce cas un de nos employés de la Générale Dynamique nous a souligné ce sujet.

Nous avons même utilisé notre technologie de vue à distance pour dépister quelque une de nos technologies les plus avancées qui avaient été placées à l'intérieur de syndicats majeurs.

Interview IV

En fait, vous pouvez voir ces trois forces comme partie intégrante d'un triangle équilatéral.

Les Incunabula au sommet, les Forces Militaires Mondiales à une base et les Forces Isolationnistes à l'autre. C'est la vraie structure du pouvoir mondial.

Sarah : Je ne comprends pas bien les différents objectifs de ces trois forces.

Docteur Neruda : Les Incunabula sont concernés par la mondialisation des chaînes monétaires et par les ressources vitales, tels que le pétrole et le gaz naturel. Les Forces Militaires sont concernées par la propagation et la préservation de la démocratie à travers le monde, et ce faisant, elle protège les propres intérêts des superpuissances dominantes d'Amérique et d'Europe Occidentale. Et les Forces Isolationnistes sont concernées par l'industrie et la construction de richesses pour les citoyens, au niveau de l'état.

Sarah : Mais comment font les Incunabula pour amener les deux autres forces à faire ce qu'ils veulent ? Vous pouvez me donner un exemple ?

Docteur Neruda : Pourquoi pensez-vous que Saddam Hussein a envahi le Koweït ?

Sarah : Pour accaparer leurs puits de pétrole et se faire plein d'argent.

Docteur Neruda : En gros, c'est assez proche de la vérité. Suite à la guerre Iran Irak, Saddam avait épuisé une bonne partie des richesses de son pays, et pour sûr, il était intéressé par la production des richesses koweïtiennes. Mais il savait aussi que son armée n'était pas conçue pour envahir et s'emparer des pays, et il était au courant que les superpuissances protégeraient leurs intérêts au Koweït. C'était un vrai dilemme pour Saddam. Il se retrouvait avec plus d'un million de soldats, sans travail après la guerre Iran Irak, et l'économie irakienne ne pouvait pas absorber ces hommes. Les forces Militaires étaient informées du dilemme de Saddam et par le biais d'une campagne de désinformation conséquente (de la part des Forces Militaires), Saddam a été amené à croire qu'il pourrait envahir le Koweït sans aucunes représailles de la part des superpuissances.

Les Forces Militaires possèdent des opérateurs de haut niveau, qui sont également les yeux et les oreilles des Incunabula. Il était clair que l'Irak possédait des armes de destruction massive, qui avaient été développées au cours de la guerre contre l'Iran. Les Forces Militaires ont vu ceci comme un élément perturbateur à leur politique à long terme d'établissement de la démocratie (The American Style) aux régions productrices de pétrole.

Les Incunabula ne contrôlent pas le pétrole du Moyen Orient. C'est la seule ressource vitale sur laquelle ils n'exercent pas leur autorité. Saddam a été convaincu par la désinformation, et il a attaqué le Koweït. Ainsi, les Forces Militaires ont pu, et ce sous les regards du monde entier, démanteler les défenses irakiennes. C'était un événement d'impact mondial, organisé par les Incunabula et mené à bien par les Forces Militaires, trompées au même titre que l'Irak dans ce conflit.

Sarah : Et tout ça parce qu'un certain triumvirat élitiste veut contrôler la production mondiale de pétrole ?

Docteur Neruda : C'est un petit peu plus compliqué que ça ; mais ça fait partie du problème. Je ne sais pas jusqu'où vous voulez que j'aille.

Sarah : C'est difficile de s'arrêter après de telles révélations. Où tout cela conduit-il ?... Je veux dire, quel est le but final des Incunabula ?

Docteur Neruda : Vous voulez dire dans le contexte Moyen Oriental ?

Sarah : Oui.

Docteur Neruda : Ils veulent contrôler la production de pétrole brut. Ils veulent exercer leur autorité sur cet atout critique, si fondamental au développement des économies mondiales. Ils ont des contrôles sur les raffinages et la distribution des produits finis, mais il leur manque le contrôle de la production, particulièrement au Moyen Orient. C'est le but fondamental, mais ils le dissimulent sous l'apport d'une culture à l'occidentale dans cette région, pour doucement mais sûrement, atteindre à l'homogénéisation de la culture mondiale. Ils veulent cadrer cette culture mondiale pour contrôler le monde.

Sarah : Et combien de temps cela va-t-il prendre... En supposant qu'ils réussissent ?

Docteur Neruda : Du point de vue de l'ACIO, la probabilité de réussite est d'environ 35% pour les 10 prochaines années, et elle grimpe à 60% en 20 ans. Par la suite, elle augmente à chaque décennie, jusqu'à la quasi certitude en **2060**.

Sarah : Et lorsque vous dites contrôler le monde, qu'entendez vous par là ?

Docteur Neruda : La capacité de contrôler les ressources vitales de la planète, comme un simple organisme politique mondial.

Sarah : En quoi cet objectif est-il si difficile pour les Incunabula ?

Docteur Neruda : La baisse des ressources de gaz naturel et de pétrole. Ce sont des sources d'énergie non renouvelables. Il a fallu un milliard d'années pour créer 3,2 billions de barils de pétrole utilisable et seulement 110 ans pour le réduire à 1,8 billions de barils. La provision de pétrole est l'âme de la planète. Comme elle diminue, il en est de même pour le système économique qui fait vivre la population mondiale. Si les conditions économiques s'érodent, l'instabilité augmente et si rien n'est fait, le chaos s'ensuit.

Sarah : Encore une fois, vous dites que le problème vient du pétrole.

Docteur Neruda : Essayez de comprendre que pour moi, il serait aberrant de ne pas y croire. Quiconque connaît la situation de la production pétrolière peut, sans extrapoler, en conclure que nous sommes approximativement à 50 ans de l'épuisement du pétrole, et ce, en étant optimiste. En étant pessimiste, il ne peut en rester que pour 25 ans.

Sarah : Comment est-ce possible ? Je ne me souviens pas d'en avoir entendu parler dans les médias ? Ce serait une histoire incroyable si ce n'était pas si évident et si menaçant.(...)

Sarah: Comme promis, pendant cette interview, entre autres choses, je voudrais insister sur **le site de la Flèche Antique**.

D'après ce que vous disiez l'autre jour, le site de la Flèche Antique a été entièrement dépouillé de ses artefacts. Où sont-ils maintenant et que pensez-vous que l'ACIO a l'intention d'en faire?

Docteur Neruda: Avant mon départ, les antichambres et les 23 chambres du site ont été mesurées et analysées précisément, et chaque artefact a été catalogué. Tous les artefacts trouvés dans les 23 chambres ont été envoyés dans les laboratoires de l'ACIO pour des tests rigoureux. Nous espérions qu'ils contiendraient des technologies accessibles nous permettant d'accélérer le programme de déploiement de la BST. Cependant, je pense que cette attente évolua après la découverte de la 24^e chambre.

Sarah: Auparavant, vous n'aviez jamais parlé des chambres en détail. **Qu'avait la chambre 24 de si particulier?**

Docteur Neruda: Ce qui était intéressant dans les chambres, à part les artefacts qu'elles contenaient, c'était que le site était aussi stérile qu'un bloc opératoire, à l'exception de la chambre 23. Souvenez-vous que ces chambres donnaient sur un couloir central qui montait en spirale à l'intérieur d'une solide masse rocheuse. Du sommet de la

chambre 23 à l'antichambre en dessous, il y avait à peu près 50 mètres. Nous savions qu'il y avait 24 paragraphes ou segments sur le disque optique, nous supposons donc que l'antichambre, malgré l'absence d'artefacts, était incluse. En fait, nous supposons à tort que la 24^e chambre était comptée.

Interview V

Dr Neruda: » La Terre était et est une planète tout à fait unique. Elle n'était que de l'eau à l'origine. Mais ce qui fit son devenir intéressant, c'est le fait que son cœur lui a permis d'avoir une force gravitationnelle qui en a soutenu la manifestation. »

Sarah: » Qu'est-ce que vous voulez dire par la manifestation? »

Dr Neruda: » Qu'elle a commencé à faire le passage d'une planète inter-dimensionnelle de fréquences sonores à une planète de matière, de matière physique. Son cœur producteur de gravité, ou noyau, a été en mesure de créer littéralement les conditions qui lui ont permis de se matérialiser sur des éons de temps. »

Sarah: » Donc, la terre a commencé comme une planète d'eau et elle n'était pas physique? »

Dr Neruda: » Correct. C'est alors que les Atlantes vivaient au sein de la planète. Ils étaient la race d'êtres qui ont habité la terre à ce moment de sa formation. Les Anunnaki sont venus à eux et ont négocié un accord pour leur permettre l'extraction d'une substance à proximité du cœur de la planète qui serait dans son essence-ce que nous appellerions aujourd'hui l'or. »

Sarah: » Pourquoi voulaient-ils de l'or? »

Dr Neruda: » Ils l'exigeaient. La raison exacte est inconnue, mais ça avait quelque chose à voir avec la façon dont l'or modulait la fréquence de leur corps. L'or était une essence de leur race. Il avait une propriété qui était essentielle à leur survie. Le dossier est un peu vague pour savoir exactement pourquoi il était si important. Mais ces écrits mentionnent que l'ensemble de leur planète avait douze grandes villes et toutes ont été faites d'or semi-transparent. Même le livre de l'Apocalypse fait référence à cela. »

Sarah: » Qui sont ces êtres? Je veux dire, j'ai entendu parler des Atlantes, mais jamais des Anunnaki. »

Dr Neruda: » C'est une race d'êtres inter-dimensionnels. Les Atlantes étaient la seule race d'êtres sur la terre à ce moment-là, et ils – les Anunnaki – ont demandé l'autorisation de mettre en place l'exploitation minière sur la terre, ce que les Atlantes ont accepté. »

Sarah: » Pourquoi? »

Dr Neruda: » Ils n'ont pas vu de mal à aider cette race. Ils n'étaient pas un concurrent, car les Atlantes étaient plus grands et plus nombreux. Les Atlantes voulurent avoir un accord avec les Anunnaki seulement s'ils leur prêtaient un appui amical pour leur technologie. En outre, l'extraction de l'or était dans une zone de terre qui était de peu d'importance pour eux. »

Sarah: » Je ne vois pas le rapport avec le Grand Portail. »

Dr Neruda: » C'est une longue histoire, et nous commençons juste, mais je vous promets que j'y viendrai sous peu. »

Sarah: » D'accord, très bien, je vais patienter. »

Dr Neruda: » La terre a commencé à se matérialiser de plus en plus. Elle a commencé à durcir dans un sens. L'or aussi. La terre, et tout sur elle, s'est solidifiée. L'extraction de l'or allait bientôt devenir impossible pour les Anunnaki, parce qu'ils seraient incapables d'exploiter l'or si elle était dans un état physique dense. »

Sarah: » Pourquoi pas? »

Dr Neruda: » Leur corps était éthérique. Ils ne pouvaient pas extraire l'or s'il était physique. Ils avaient besoin d'avoir des organismes qui seraient en mesure d'opérer sur terre et exploiter l'or. »

Sarah: » Ceci est arrivé en combien de temps? »

Dr Neruda: » Je ne sais pas. Nos dossiers ne précisait pas l'échelle de temps, mais je suppose que c'était sur des dizaines de milliers d'années. Le fait est qu'ils ont eu besoin de créer un vaisseau physique comme un astronaute aurait besoin d'une combinaison spatiale pour habiter l'espace. Ils ont essayé des centaines d'expériences et ont eu l'aide tant des Atlantes que des Siriens. »

Sarah: » Je suppose que ce navire est le corps humain? »

Dr Neruda: » Oui, nous les appelons parfois uniformes physiques. Les WingMakers se réfèrent à eux comme des instruments humains. »

Sarah: » Alors les Anunnaki ont créé un corps physique pour extraire l'or. Vous voulez dire comme un robot, ou dites-vous que ceux-ci étaient des humains? »

Dr Neruda: » Non. Ils étaient l'équivalent d'hommes singes; ils étaient de beaucoup pré-humains. Mais ils étaient nos prédécesseurs. Nous les appelons parfois humain 1.0. »

Sarah: » Mais étaient-ils des robots ou biologiques? »

Dr Neruda: » Ils étaient complètement biologiques, mais les humains 1.0 n'étaient pas entièrement physiques. Ils étaient en partie éthérique. Vous voyez, les Anunnaki et les Siriens les ont conçus pour se synchroniser avec la densification en évolution de la terre. Comme la terre se solidifiait, ils firent les instruments humains. »

Sarah: » S'ils étaient biologiques, avaient-ils une âme? »

Dr Neruda: » Nous ne les appellerions pas les humains s'ils ne l'étaient pas. Souvenez-vous, j'ai dit les Atlantes? »

Sarah: » Oui. »

Dr Neruda: » Les Anunnaki et les Siriens les ont placés – les Atlantes – à l'intérieur de ces uniformes humains. C'était des êtres très avancés, mais apparemment naïfs. »

Sarah: » Ils voulaient être dans ces... corps hommes-singes et la mine d'or? »

Dr Neruda: » Non, ce n'était pas leur intérêt à tous. En fait, ils ont permis que les Anunnaki exploitent leur or, mais comme la terre a commencé à se solidifier, ils leur ont dit que s'ils pouvaient concevoir un vaisseau afin de leur permettre de continuer leur mine d'or, ce serait acceptable, mais sur une petite échelle.

Les Anunnaki s'étaient brouillés avec les Atlantes, et ils ont commencé à conspirer avec les Siriens et une autre race appelée les Serpents. Chacune de ces trois races voulait trouver comment s'incarner sur les planètes physiques. Ils ont vu la terre comme un laboratoire de sélections à étudier. Les Anunnaki avaient déjà un uniforme humain; ils avaient seulement besoin de l'alimenter avec une source de vie ou âme.

Le plus gros problème était de savoir comment obtenir que les Atlantes s'y incarnent et les y maintenir. En effet, ces trois races ont conspiré pour asservir les Atlantes dans ces vaisseaux pré-humains. Les Atlantes étaient des générateurs d'énergie qui ont fait que ces entités biologiques fonctionnent. »

Sarah: » Voulez-vous dire que ces hommes-singes primitifs avaient une âme puissante en eux? Je ne comprends pas comment c'est possible. »

Dr Neruda: » C'est un sujet très compliqué. Les WingMakers ont écrit sur l'implantation de programmes à l'intérieur de l'uniforme humain – même la version 1.0. Les Siriens ont été la plupart du temps crédités de l'invention, mais c'était la progéniture d'Anu qui a vraiment perfectionné ces implants en les programmant.

La version uniforme humain 1.0 a été conçue par les Anunnaki, les implants ont été conçus par les Siriens, et la programmation des implants a été conçue et a évolué en un être connu comme Marduk. »

Sarah: » Cela ne répond pas à ma question de savoir comment une âme puissante a tout à coup pu être branchée dans un vaisseau homme-singe et se comporter comme... comme un homme de Neandertal. »

Dr Neruda: » Eh bien, d'abord, ceux-ci étaient beaucoup plus primitifs que l'homme de Neandertal. Mais la réponse est dans les implants. Vous voyez, l'entité biologique, ou homme-singe, auquel vous faites allusion, n'était pas en mesure de fonctionner dans le monde physique. Ils avaient besoin de compétences de survie, comment manger, comment chasser, comment se laver, comment même se déplacer. Toutes ces fonctions très fondamentales devaient être programmées ou installées dans le récipient... qui était le but des implants fonctionnels. Les implants s'apparentaient au cerveau de l'être humain 1.0, mais ce n'était pas seulement dans le cerveau. Ces implants ont été placés à l'intérieur du corps dans diverses parties – comme la région de la poitrine, au milieu du dos, poignets, chevilles, etc. Les primaires étaient contenus dans le crâne. Mais en général, ces implants étaient mis en réseau pour opérer à partir de la tête, ou de la zone du cerveau. »

Sarah: » Pourquoi dites-vous la tête ou le cerveau et non pas simplement le cerveau? »

Dr Neruda: » Parce que ce n'était pas dans le cerveau. Rappelez-vous que l'humain 1.0 était encore en partie éthérique et en partie physique. Les implants avaient également besoin d'une consistance similaire ou vibration sonore. Ils ont été placés dans l'os ou une structure squelettique pour la plupart, et d'autres dans le tissu musculaire. Ces implants fonctionnels étaient infusés dans les muscles et les os, y compris l'ADN. Les WingMakers le disent de cette façon: l'intégration de l'ADN était pour l'intelligence du plan; le tissu musculaire a permis à l'Essence de Vie d'alimenter l'implant fonctionnel. Il y avait un point central de coordination, et c'était dans le cerveau, mais les implants étaient situés dans tout le corps. Il s'agissait d'un système intégré qui a été installé dans l'uniforme humain pour lui permettre d'être contrôlé, surveillé et programmé dans le temps. C'était le bâton et la carotte de l'évolution. » En procédant ainsi ça a permis aux premiers humains d'extraire de l'or, qui, comme je l'ai dit, était leur principal objectif au départ. »

Sarah: » Je suis désolée de résonner comme un disque rayé, mais je ne comprends toujours pas comment une race aussi avancée que les Atlantes purent... faire fonctionner ces hommes-singes et devenir esclaves. Ça n'a pas de sens pour moi. »

Dr Neruda: » Vous devez comprendre que la fonctionnalité des implants était de faire en partie que l'être humain 1.0 et sa source de pouvoir – l'Essence de Vie d'un Atlante – fonctionne efficacement pour des mineurs. C'était le premier objectif. Le second, en revanche, était de supprimer la source d'alimentation, ou dans ce cas, les êtres Atlantes à l'intérieur des vaisseaux humains. Ils ont fait cela en faisant en sorte que la source d'alimentation ignore son origine et la réalité de sa véritable expression d'être infini. Quand les êtres Atlantes ont été placés à l'intérieur de l'uniforme humain, ils étaient essentiellement concentrés à cent pour cent sur la survie physique et la performance fonctionnelle. Il n'y avait pas de relations. Pas de mariage. Aucune reproduction. C'était essentiellement des êtres clonés. Ils étaient tous les mêmes en termes d'apparence et de capacités. Des drones humains pilotés par des implants fonctionnels auxquels les Atlantes qui étaient à l'intérieur sont devenus associés. L'infini à l'intérieur du corps crut que c'était le corps et les implants fonctionnels, et rien de plus. »

Sarah: » Qu'est-ce qui s'est passé quand ils sont morts? »

Dr Neruda: » Permettez-moi d'être clair, ces êtres – les Atlantes – étaient infinis, ce qui signifie qu'ils n'avaient pas les règles de l'espace-temps. Ils ont vécu après la mort corporelle. Cependant, les Anunnaki ont créé un ensemble de plans, ou dimensions de l'expérience, qui était l'équivalent d'un compte d'exploitation, c'est ainsi que les l'ont appelé, où ils pourraient être recyclés. »

Sarah: » Recyclés... comme dans la réincarnation? »

Dr Neruda: » Oui, plus tard ceci devint la base de la réincarnation. Ça a permis aux Anunnaki de recycler les Atlantes. Certains aspects des implants fonctionnels étaient inter-dimensionnels, ce qui veut dire qu'ils pourraient aider à la délivrance des êtres qui se tiennent à l'emplacement approprié dans les plans de conscience, et les aider dans leur réincarnation dans un nouveau vaisseau. »

Sarah: » Mais vous avez dit qu'ils... les hommes singes n'ont pas la reproduction? »

Dr Neruda: » Pas dans la version 1.0. Ils étaient très basiques. Mais les Anunnaki pouvaient les créer à grande échelle, alors quand un uniforme humain expirait – disons qu'il avait un accident minier – un autre était fabriqué. Ils

étaient clonés. La capacité de s'auto-reproduire vint dans la version 2.0. C'était surtout parce que l'effort exigé pour gérer ce processus était énorme de la part des Anunnaki. Ils voulaient créer un système automatisé, quelque chose qui ne les obligeait pas à orchestrer toutes les variables. Donc les Siriens les ont aidés à créer l'implant qui pourrait les faire se propager par la reproduction, et la possibilité d'automatiser le recyclage des êtres par le plan d'exploitation pour naître dans le physique par le biais d'un bébé. »

Sarah: » Donc, c'était complètement automatisé... par programmation... technologie? Je ne sais pas, c'est trop bizarre. »

Dr Neruda: » L'univers est composé de dimensions qui sont le résultat d'équations mathématiques. Il est construit à partir des mathématiques. Certains êtres comprennent comment appliquer des équations mathématiques pour organiser et planifier l'espace temps.

Tout est créé. Ce monde est créé, ce n'est pas réel. C'est une réalité programmée.

Quand je dis le plan, il peut aussi être interprété comme le contrôle de l'espace-temps. C'est-à-dire, c'est une réalité programmée de l'espace-temps.

Une fois que vous pouvez programmer la réalité de l'espace-temps dans une espèce comme l'humanité, vous pouvez programmer au niveau individuel d'une personne, jusque quand leur nez les démange, si vous le voulez. Tout est équations mathématiques.»

Sarah: » Je ne sais pas... quoi dire. Pour l'instant, je suis d'accord avec vous, mais ça résonne vraiment comme de la fiction pour moi. Donc, qu'est-il arrivé aux hommes-singes? »

Dr Neruda: » J'ai mentionné Marduk. Il a été intimement impliqué dans l'évolution des espèces. C'était son rôle. De tous les Anunnaki, il était le plus proche de l'humain 1.0. Il les comprenait et même admirait certains de leurs aspects. Inconsciemment, peut-être, il a commencé à modifier leurs programmes et l'Homme 1.0 s'est comporté plutôt comme un Anunnaki. Comme ils ont commencé à prendre sur les caractéristiques des Anunnaki, Anu et ses fils, Enki et Enlil, étaient préoccupés par cela.

Marduk programmait des émotions et des sentiments. Il faisait évoluer les humains trop vite, mais rappelez-vous, c'était l'évolution des implants fonctionnels, l'interface entre la source-énergie – Les Atlantes – et le corps physique humain. C'était donc l'interface qui évoluait, ce qui a permis au corps humain de montrer des émotions, de communiquer, de mieux ressentir le monde tridimensionnel appelé terre, etc.

L'autre chose qui se passait était que la terre a continué à devenir plus qu'un solide en trois dimensions, tout comme les humains 1.0 et leurs implants fonctionnels. Cette densification croissante a également rendu plus facile à contrôler et à supprimer la source-énergie atlante à l'intérieur de l'uniforme humain. C'était comme une compression qui prenait place dans et sur ce plan terrestre, et renforçait la gravité des priorités du plan de survie de la terre. »

Sarah: » J'ai écrit le mot « Serpents ». Parlez-vous littéralement de serpents? »

Dr Neruda: » Non... Serpents comme une race d'êtres. Ils étaient tout simplement une autre race d'êtres sur la base de l'ADN reptilien, mais distincte des Anunnaki. Vous pourriez dire qu'ils étaient liés.

Ils étaient connus comme 'porteurs de vie'. Ils ensemençaient les planètes. Ils ont construit des chaînes alimentaires. Vous pourriez dire qu'ils étaient les épiciers de la planète. »

Sarah: » Mais ils n'étaient pas impliqués dans la création de l'humain 1.0? »

Dr Neruda: » Pas dans le sens technique. Leur travail consistait plus à leur fournir nourriture et subsistance. »

Sarah: » Je comprends comment les Atlantes ont été bannis dans l'humain 1.0 à cause des implants, mais pourquoi y sont-ils allés? S'ils ne se sont pas portés volontaires, comme vous le suggérez, comment ont-ils été contraints à l'esclavage alors qu'ils étaient auparavant ces êtres puissants et souverains? »

Dr Neruda : » Nous ne savons pas exactement comment c'est arrivé. Le dossier que nous avons lu n'était pas spécifique sur ce sujet. Mais le ton, ou un mot qui a été utilisé, c'est que les Atlantes étaient naïfs. Ils n'avaient aucune raison de penser qu'il leur serait possible de devenir esclaves. Ça pourrait être comme un concept qui n'a jamais été utilisé dans leur culture. Personne n'a jamais fait ça... ni ne le pourrait. Vous ne pouvez pas asservir un être infini, à moins, bien sûr, que vous ne l'enfermiez dans un uniforme humain*.

Et ce fut la ruse des Anunnaki et leurs partenaires de Sirius. Ils ont lancé cette attaque d'un angle si bizarre, que les Atlantes ne purent pas le voir venir.

Je pense que c'était une embuscade ou une attaque surprise. » [*NdT: ceci rejoint tout à fait les propos de « Airl » dans « Entretien avec l'Alien – Mathilda O'Donnell MacElroy » – Ed. Lawrence Spencer]

Sarah: » Vous avez dit que l'être humain 2.0 pourrait se reproduire. Combien de temps s'est écoulé entre 1.0 et 2.0, et quelles ont été leurs principales différences? »

Dr Neruda: » L'humain 1.0 atteint un niveau assez élevé en termes de pouvoir parler ou communiquer. C'était le principal ajout que Marduk apporta à l'humain 1.0. Cependant, l'état psychologique d'un être cloné était trop difficile pour l'homme 1.0. Ils se ressemblaient tous et avaient les mêmes pensées, donc, à un moment donné, la communication était utile, par exemple, coordonner mais en ayant vraiment des idées individuelles... non. Et ce qui a conduit à la dépression et aux états psychologiques où, selon les WingMakers, ils sont devenus littéralement fous. Cette faille était un énorme problème. Anu a décidé de les effacer, et c'est l'histoire de la grande inondation.

Marduk a réussi à sauver une partie de l'être humain 1.0 de l'inondation avec d'autres flore et faune, mais c'était la fin de l'homme 1.0. L'humain 2.0 a ensuite été créé. Ce fut l'étape où les humains pourraient s'auto-reproduire. Et quand c'est arrivé, une partie des Anunnaki ont fertilisé des femmes humaines et introduit l'espèce humaine dans leurs lignées. Cela a débuté la diversité. Cela a amené l'idée que les humains n'étaient plus des clones. La préoccupation, toutefois, c'est que l'homme 2.0 pourrait devenir trop puissant et conscient de soi. Que faire si la source d'énergie-atlante devenait consciente qu'elle était un être infini? C'est là qu'Anu a décidé qu'il devrait être Dieu. Les humains avaient besoin d'avoir un seigneur ou un chef au-dessus d'eux, aussi il était si évident qu'ils étaient inférieurs à un dirigeant externe. Ce fut un élément clé de leur programme d'endoctrinement. Travaillant avec Marduk et les Siriens, ils créèrent l'environnement de l'Eden et le paradigme d'Eve comme instigatrice de la chute de l'humanité, c'était, vous pourriez dire, l'acte 1 de Anu comme Dieu, il a été mis en scène pour fournir à l'Homme 2.0 un sens clair d'une autorité externe, et qu'ils ont été chassés du Paradis parce qu'ils ont essayé d'être auto-réalisés. C'était comme pour convaincre l'humanité avec le poing d'un créateur en colère qui voulait que sa création reste identifiée à son uniforme humain. Un peu comme pour dire: « Ne pensez pas un instant que vous pouvez être comme moi ». »

Sarah: » Et les WingMakers ont écrit que ce qui s'est réellement passé est un peu comme la Bible le raconte? »

Dr Neruda: » Oui. »

Sarah: » Alors le Dieu de la Bible est ce Seigneur Anunnaki appelé Anu? »

Dr Neruda: » Oui. »

Sarah: » Pourquoi me dites-vous tout cela maintenant? Il semble que cette information diffère de certaines des informations que vous avez partagé précédemment. »

Dr Neruda: » Pour vraiment comprendre le Grand Portail, vous devez comprendre ce processus d'évolution, et la seule façon pour que vous puissiez le comprendre est de revenir au début de la race humaine. »

Sarah: » Alors pourquoi Anu voulut-il être Dieu? »

Dr Neruda: » Rappelez-vous que l'objectif initial était l'acquisition de l'or. Mais quand les Atlantes ont rejeté Anu, il a commencé à conspirer avec les Siriens. C'était juste avant le déluge qu'Anu a réalisé que l'or qu'il avait extrait était suffisant. Il n'en avait pas besoin de plus. Cependant, la notion d'être le Dieu des Atlantes était séduisante. Les Siriens et les Serpents ont estimé que l'idée d'asservir des êtres infinis dans les écosystèmes de la planète était leur invention. Ils avaient quelque chose de tout à fait unique. Ils étaient des dieux créateurs, et toutes les autres races pouvaient être prises au piège dans un type de véhicule similaire. Ils ont commencé à le faire. »

Sarah: » Vous voulez dire asservir les autres races? »

Dr Neruda: » Oui. Vous voyez, la terre avait un noyau d'une qualité unique. Ce noyau était d'un intérêt extrême pour les Anunnaki quand ils ont visité la première terre. C'est ce noyau qui a créé le champ gravitationnel qui a permis à la planète de devenir pleinement physique, d'une manière telle qu'elle pourrait soutenir la vie physique. Bien sûr, la présence d'autres conditions était aussi nécessaire, mais c'était ce noyau qui était la véritable clé. Travaillant avec les Siriens et les Serpents, ils ont commencé à faire le même esclavage sur d'autres planètes.

Ils ont reproduit le noyau de la terre et ont conçu une méthode pour implanter ce noyau sur d'autres planètes. Ils ont essentiellement terra-formé une planète par clonage et installation du noyau de la terre. »

Sarah: » Je pense que la vraie question est, si vous croyez cela, que sont les êtres humains d'aujourd'hui? Sommes-nous tout simplement plus que ça? Sommes-nous l'humain 2.0? »

Dr Neruda: » Comme je l'ai dit, l'uniforme humain évolue, il le fait, mais cette évolution est sur une piste, une piste préprogrammée. Le but était d'avoir le retour d'Anu 'sur un nuage', l'ensemble 'Seconde Venue' allait être l'entrée en scène d'Anu.

L'humanité évoluerait de telle manière que sa rentrée dans notre conscience serait comprise comme une bonne chose. Le salut de l'humanité.

Nous serions tous ses enfants, et la gloire de Dieu serait sur la terre. C'était le plan. Depuis avant l'époque de Jésus, c'était le plan. Marduk a programmé l'ensemble. »

Sarah: » Combien de temps peuvent vivre ces êtres? »

Dr Neruda: » Encore une fois, les êtres comme Marduk ou Enki ou Anu ne sont pas basés dans l'espace-temps. Ce sont des êtres infinis, ce qui signifie qu'ils n'ont pas de fin. Ils n'ont pas d'âge. Nous non plus. »

Sarah: » J'essaie d'envelopper mon esprit autour de tout ça, mais je trouve qu'il est très difficile de croire que les êtres humains sont tout simplement des uniformes pour une existence programmée. »

Dr Neruda: » Permettez-moi de revenir à votre question précédente sur ce que l'humanité est maintenant. Les implants fonctionnels de l'interface homme sont parfaitement intégrés dans le vaisseau humain. Ils fonctionnent de façon transparente.

Donc, de façon transparente, nous ne savons pas qu'ils ne sont pas nous. Dans un sens, nous n'avons pas le choix. Nous pensons que nos pensées et nos émotions sont nous, que cet espace-temps est ce qui existe de nos pensées et émotions. Même la pensée d'un Dieu, le ciel, l'enfer, l'âme, les maîtres, toutes ces choses, font partie du programme. Il est intégré à la fois dans la dimension du plan de masse et après la vie. La vie après la mort fait partie de la tromperie. »

Sarah: » Parlez-moi de cette interface et de ses implants fonctionnels. »

Dr Neruda: » L'œil-cerveau [NdT: cortex-visuel] était l'élément clé que les Anunnaki ont jugé nécessaire de concevoir afin de rendre les implants fonctionnels. Ceci est en l'humain 1.0. Chez l'humain 2.0 c'était l'ADN. Une fois que cela a été réalisé, les Siroiens purent concevoir le cadre de la conscience – le cadre de la conscience humaine.

La conscience humaine est la clé pour supprimer un être infini. La conscience humaine, ou la triade de la conscience, est composée de trois couches interactives. La première couche est l'esprit universel ou inconscient, et cela fait le lien entre l'humain individuel et l'ensemble de l'espèce. Cette couche est ce qui permet à chacun de nous de voir ce que tout le monde voit, sentir ce que tout le monde sent, savoir ce que tout le monde sait. C'est le moyen idéal pour unifier une espèce dans la séparation. En fait, c'est la façon dont nous nous sentons unifiés, par l'inconscient.

La couche suivante de la conscience est la mémoire génétique, comme les WingMakers s'y réfèrent, ou subconscient, dans le cas de Sigmund Freud. Ceci fait le lien entre l'individu et l'arbre de la famille ou de la génétique. C'est là que les lignées sont exprimées.

Et puis il y a l'esprit conscient. Il s'agit de la perception individuelle unique et l'expression de ce que la plupart d'entre nous appellent notre personnalité et le caractère, il est construit sur cette couche.

L'esprit conscient de l'individu est fortement influencé par l'esprit génétique, en particulier entre la naissance et l'âge de sept ou huit ans. A ce moment l'influence englobe tout. Rappelez-vous que les Anunnaki ont créé la forme biologique – le corps, les Siroiens ont créé les implants fonctionnels, et Marduk a exécuté la programmation de ces implants fonctionnels afin qu'ils évoluent le long d'une trajectoire programmée, menant au retour d'Anu. Cela a été exprimé dans la structure hiérarchique de l'humanité qui parle de Dieu et des maîtres dans les textes religieux et ésotériques. Cela faisait partie de la conception, de créer différentes religions et sectes ésotériques qui appuieraient une vaste hiérarchie et l'ordre de l'espèce humaine dans les relations maître-élève, et puis créer une vie après la mort à plusieurs niveaux qui récompenserait ceux qui ont cru et obéissaient à leur dieu ou maîtres. Vous voyez, tout le principe qui était derrière toute cette entreprise pourrait se résumer en un mot: la séparation. Tout existe dans la séparation dans le plan de la terre et ses plans de vie, après la mort aussi. Mais, selon les WingMakers, ce qui est vrai, c'est que nous sommes tous imprégnés de l'égalité et de l'unité – pas à travers l'inconscient, qui nous relie seulement dans la séparation, mais plutôt par l'Essence de Vie qui est nous. Et cette Essence de Vie est souveraine et

intégrale. Elle est JE SUIS – NOUS SOMMES. Personne n'est au dessus et ne se trouve dessous. Personne n'est mieux, personne n'est moindre. »

Sarah: » Mais vous dites que tout est mensonge?

Tout... Je veux dire, tout ce en quoi nous avons appris à croire, c'est une tromperie! Comment est-ce possible... ou... ou même crédible? »

Dr Neruda: » C'est possible parce que les êtres qui ont asservi l'humanité ont conçu un monde dans lequel nous nous sommes adaptés au cours des éternités de temps. Nous avons évolué d'une telle manière que nous sommes devenus perdus dans notre monde. Les voiles qui ont été placés sur nous sont opaques. Tant et si bien que les gens fonctionnent comme des uniformes humains ignorant que tout, autour d'eux, est illusoire. C'est une réalité programmée qui n'est pas réelle. Les WingMakers disent que c'est tout simplement un son holographique organisé pour avoir l'air réel. »

Sarah: » C'est déprimant... »

Dr Neruda: » Seulement si vous considérez l'étendue de la tromperie et la façon dont l'humanité a permis qu'on ordonne son comportement. Les bonnes nouvelles sont que maintenant vous le savez. »

Sarah: » Je ne le ressens pas comme de bonnes nouvelles. »

Dr Neruda: » Chaque personne peut sortir de l'illusion. Il n'y a pas de maître ici. Aucun dieu ne va descendre et faire les choses pour nous. Pas d'extraterrestres. Personne. C'est chacun d'entre nous. C'est ce que l'on entend par JE SUIS. Je...c'est comme Un. Un—moi et un—chacun de nous unique. SUIS, signifie existe maintenant. En ce moment. Pas dans l'histoire ou la mémoire. Pas dans quelque moment ou objectif futurs. Maintenant! »

Sarah: » Ca ne me semble pas réel. J'ai été élevée en chrétienne. Je n'ai aucune raison de croire que Jésus était un... agent de ce plan de tromperie. »

Dr Neruda: » Je ne dis pas qu'il l'était. Beaucoup de ceux qui sont venus sur terre comme enseignants humains ont essayé de révéler de quelle profondeur, largeur et hauteur cette illusion a été construite. C'est aussi loin que le bord de l'univers et aussi proche que votre ADN. Partout entre les deux c'est une illusion. Jésus est venu révéler beaucoup de cela, mais les auteurs de la Bible ont décidé ce qui serait acceptable dans le paradigme de la vie telle que nous la connaissons. Ils ont décidé de faire de Jésus une partie de la tromperie. Ils ont vu qu'il était temps de redéfinir Dieu pour correspondre à l'évolution de l'humain 2.0. Dieu était soudainement un père aimant, et toute l'humanité était frères et sœurs. »

Sarah: » Donc, vous dites que Jésus était au courant de cette tromperie, mais que ses paroles n'ont pas été incluses dans la Bible? »

Dr Neruda: » Notre opinion est que ses paroles étaient tellement contre les croyances conditionnées que les gens ne pouvaient pas les comprendre telles qu'il leur a dit. Et ainsi, au fil du temps, elles se sont transformées dans la forme que vous connaissez aujourd'hui. Les traductions Bibliques manquent simplement de la puissance originale avec laquelle il leur a dit. En outre, il existe deux méthodes qui font de l'explication de cette illusion une proposition très difficile. »

Sarah: » Que voulez-vous dire? »

Dr Neruda: » La première est que le système de l'inconscient est en chacun. C'est comme un champ d'information auquel tout le monde peut accéder. Il peut affecter ou infecter tout le monde. Une idée de révélation peut être transmise à un petit nombre de personnes, mais il manque une influence suffisante pour générer un éveil de masse. Donc, il y a une inertie inconsciente. L'autre, ce qui est plus pernicieux, c'est que les implants fonctionnels sont programmés, et comme tout programme, il peut être mis à niveau ou même éteint. »

Sarah: » En écoutant cette... histoire, je... je me sens un peu dépassée sur la façon de procéder à l'entretien. Je ne suis pas certaine de ce qu'il faut demander ou dans quelle direction prendre les choses. Si je regarde mes notes, je vois ma note manuscrite: Il n'y a pas de Dieu, est-ce vraiment ce que vous dites? »

Dr Neruda: » Les WingMakers font référence à la triade de la conscience comme ayant la conscience de dieu installée en elle – dans la couche de l'inconscient, mais ils signalent également que l'individu se développe à partir de l'âge de six ou sept ans, ils commencent à assembler leur personnalité individuelle à partir des éléments de la couche subconsciente, et au moment où ils ont 12 à 14 ans, ils ont leur personnalité unique bien en place. Pour certains, cette unicité s'arrête sur l'existence d'un dieu.

Du point de vue d'Anu, c'est très bien. Il aime probablement avoir des athées et des agnostiques. C'est plus de séparation. Plus de diversité. En fait, plus la diversité de la famille humaine est grande, plus la séparation est grande. Plus grande est la séparation, plus il est facile de garder le programme de l'esclavage intact. Choisissez votre camp et Soyez-en désaccord avec vos adversaires. Concurrence. Il alimente les guerres et les troubles sociaux. Quant à l'existence de dieu, nous, collectivement, sommes la chose la plus proche de dieu. Nous sommes. C'est le message clair des WingMakers. Il y a une Source Première, un point central dans l'existence qui a créé le cadre de l'existence par le son. »

Sarah: » Mais au sujet de ceux qui sont éclairés, ou maîtres-spirituels – ils sont tous fabriqués? »

Dr Neruda: » Non, ce n'est pas qu'ils sont fabriqués. Ils existent. C'est juste que leur existence est dans l'interface humaine ou implants fonctionnels. Ils existent là. Nous, nous, l'être qui est JE SUIS, n'est pas de cette réalité. Il n'existe pas vraiment à l'intérieur de la scène holographique qui a été créée par des êtres inter-dimensionnels il y a des millions d'années; plutôt que cela, il est utilisé comme une source d'énergie qui anime l'interface homme, ou uniforme. Au fil du temps, nous nous sommes développés en spirale, de plus en plus profondément à l'intérieur de ce monde créé, avec son après-vie et différents plans d'existence. Vous pourriez regarder cela de cette façon: Anu a installé un programme à l'intérieur de l'humain 2.0, et dans ce programme, les humains se développeraient en ne sachant absolument rien de leur monde, jusqu'à la connaissance de Dieu. Les êtres humains ont été conçus pour avoir la conscience de Dieu – dans le sens d'avoir la même compréhension et la conscience d'Anu.

Mais alors, Anu a pris cette lignée évolutive et a placé la conscience de Dieu si loin dans l'avenir que les humains seraient à jamais essentiellement à la poursuite de la conscience de Dieu. Ils poursuivraient des ombres, parce que, jusqu'à ce qu'ils se réveillent de la tromperie, le seul dieu qui existe dans ce monde sera Anu. Une fois éveillé comme JE SUIS – NOUS SOMMES, ou le Souverain Intégral, un être humain vit comme une expression de cette conscience. Selon les WingMakers, personne n'a réalisé cela à ce jour. C'est cependant notre avenir de vivre avec cette conscience dans un instrument humain. »

Sarah: » Si personne ne l'a fait... vous voulez dire quelque part? »

Dr Neruda: » Sur ce plan, la terre, personne ne l'a fait. Mais rappelez-vous, les WingMakers sont des êtres humains du futur. Ils sont revenus dans notre temps pour casser cette coquille et l'entrouvrir. Ils ont voyagé jusqu'à notre temps pour nous rappeler ce qu'ils ont découvert. Ils ont abandonné cet esclavage, de sorte que nous le ferons. »

Sarah: » Mais vous avez déjà dit que l'espace-temps est une illusion. »

Dr Neruda: » C'est vrai. Il l'est, mais il est difficile d'imaginer que l'univers dans lequel nous vivons est vraiment une projection holographique qui a été programmée dans notre inconscient, et nous sommes vraiment au cœur de cet hologramme, portant un uniforme humain qui a été équipé pour ne percevoir que cet hologramme. Les WingMakers disent que le monde réel est du son. Tout est son et résonance du son. Tout ce que nous avons en notre uniforme humain pour sentir notre univers, c'est des millions d'années de conception évolutionnaire pour nous accorder dans cet hologramme et seulement cet hologramme. »

Sarah: » Comment est-ce que l'hologramme s'étend au-delà de ce monde physique alors? Vous avez dit que l'après-vie en fait aussi partie? »

Dr Neruda: » Il y a de nombreux aspects de la vie après la mort. Il y a Dieu, d'abord et avant tout. Il y a la lumière de l'illumination. Il y a l'esprit universel et l'âme individuelle. Il y a une hiérarchie des anges et des maîtres. Il y a le concept du karma et de la réincarnation, ou péché, et du salut. Le concept du ciel et de l'enfer. Le concept de l'élu. Le concept d'une voie d'ascension. Le concept du livre des mémoires ou dossiers akashiques.

Tous ces concepts ont été conçus dans une mise à jour de l'interface humaine 2.0. Certains êtres humains sont programmés pour trouver ces concepts dans leur couche de l'inconscient et les partager.

En conséquence, les religions germent. Les philosophies vont parfois dans le sens des religions, parfois en contradiction. Les cultes ésotériques augmentent. Et pendant tout ce temps, l'être humain est perdu. Il reste confus dans son illusion. Tout est lié à une promesse d'espoir vide, et dans toutes ces croyances, une chose reste constante: la séparation. Le programme est vaste dans sa portée, et les Anunnaki, une fois qu'ils ont extrait suffisamment d'or, ont eu toute une race d'êtres asservis. Anu, avec ses alliés dans les courses de Sirius et de la Race du Serpent, a décidé qu'il serait préférable de faire de l'humain 2.0 une créature sans valeur qui chercherait toujours l'illumination au travers de sa foi. Et qui, croyez-vous, fournirait les choses auxquelles croire? Anu et Marduk. Tout devint des leçons à apprendre. La terre était un établissement scolaire. Si vous apprenez vos leçons, vous n'aurez pas à rester incarné. Apprendre, apprendre, apprendre. Mais qu'est-ce que vous apprenez ? Vous apprenez à croire en la vie après la mort, comme il a été décrit et prescrit par Anu et ses concepteurs. Vous apprenez docilement à enfiler votre uniforme humain. Vous apprenez à discerner combien l'humanité est différente. Vous apprenez à relier l'image que vous avez de vous au monde à trois dimensions, tout en espérant ne plus y être après la mort. La réalité affligeante est que, après votre mort, l'être intérieur en vous est rejoint par un garde qui vous amènera à votre destination, basée principalement sur vos actions dans cette vie.

Cependant, la plupart des êtres sont pris pour une revue de leur vie où ils font face à leur parcours dans les moindres détails, et, sur la base de cette expérience, une figure d'autorité prescrit vos options pour la vie et la réincarnation suivantes. Vous êtes globalement recyclés dans le même programme avec une nouvelle mère et une famille, et un chemin de vie programmé que vous aurez à suivre est aménagé.

Le programme et le processus d'après-vie est la conservation de tout le cadre du programme-maître de l'asservissement des êtres.

Rappelez-vous, nous sommes des êtres inter-dimensionnels en devenir, ce qui signifie que nous existons en 3D et dans les plans supérieurs. Le seul problème est que ces plans supérieurs sont conçus par les Anunnaki, ils ne sont pas des plans dimensionnels réels. Sinon, nous voudrions mourir, découvrir ce que nous sommes réellement, et nous ne voudrions jamais nous réincarner, ou si nous le faisons, nous dirions que tout sur terre, tout cela, est une illusion. »

Sarah: » Pourquoi ? Pourquoi faire de cette façon ? Ca n'a pas de sens. »

Dr Neruda: » Ce qui a commencé comme une expérience dans l'exploration tridimensionnelle d'une réalité de plus grande dimension est devenu ce qui est ici. Chaque être humain sera confronté à cette réalité finalement. Elle ne peut pas être évitée. Nous pouvons nous tourmenter sur le manque d'équité ou demander pourquoi, mais le fait qu'elle n'ait pas de sens pour vous ne change rien au fait que nous vivons dans un monde de séparation ainsi conçu. Diviser et conquérir.

Les WingMakers écrivent au sujet de la tonalité vibration de l'égalité (A ce moment le Dr Neruda a sorti des papiers), voici le choix exact des mots des WingMakers: « **Lorsque toutes les manifestations de la vie sont véritablement perçues comme des expressions fragmentaires de la Source, la vibration de l'égalité qui sous-tend toute forme de vie devient perceptible à l'instrument humain.**

Initialement, la vie apparaît comme une extension de la Réalité de la Source, et puis comme une fréquence d'énergie individuelle investie dans une forme. Elle vibre, dans son état pur intemporel, exactement identique pour toutes les manifestations de la vie. C'est le terrain d'entente de toutes les actions de la vie. C'est la tonalité-vibration de l'égalité qui peut être observée dans toutes les formes de vie qui unifie toutes les expressions de la diversité à la fondation de l'existence connue comme la Source Première.» »

Sarah: » C'est tellement abstrait. Comment cela peut-il aider? »

Dr Neruda: » Peut-être que ça ne le fait pas. Je ne sais pas. **Mais le fait est, pour changer, pour sortir de cette illusion, qu'il faut que chacun de nous se réveille et reste éveillé. Ce n'est pas la lecture des mots qui va changer cela; c'est la nature profonde de nouveaux comportements, parce que ces comportements indiquent que nos couches de conscience sont comprises comme séparées de qui nous sommes réellement. Nous devons fonctionner Comme : JE SUIS – NOUS SOMMES.** »

Sarah: » Où les Incunables ou Illuminati apparaissent-ils dans ce récit? »

Dr Neruda: » Je vous répondrai plus tard. Je veux continuer l'histoire un peu plus loin. »

Sarah: » Très bien. »

Dr Neruda: » L'humain 2.0 et la terre continuent à se densifier. Nous devenons de plus en plus tridimensionnels. Nous sommes en fait plus denses maintenant que nous ne l'avons jamais été – en termes de physique. Il fut un temps, il y a une quarantaine d'années, nous avons pensé que des races étrangères laissaient en réalité des vaisseaux spatiaux derrière-eux exprès, ce que nous avons découvert plus récemment, c'est que la plupart des

étrangers ne sont pas des êtres physiques. Ils observaient la terre, et leurs vaisseaux spatiaux sont devenus effectivement entraînés par les circuits de gravité du noyau de la terre, ce qui a fait que leurs vaisseaux spatiaux se sont matérialisés dans l'espace en trois dimensions, parce que beaucoup de matériaux utilisés dans la construction des navires avaient des propriétés chimiques, ils avaient tendance à la densification lorsqu'ils étaient exposés à l'atmosphère de la terre. »

Sarah: » Vous avez mentionné le noyau de la terre comme étant la cause de tout cela, qu'a-t-il de si spécial? »

Dr Neruda: » Les champs magnétiques associés au noyau de la terre sont uniques. Ils sont, suivant les mots des WingMakers, « vivants ». Nous ne pouvons que supposer que vivant est un aspect de l'intelligence. Le point dans ce domaine cependant, est que tout se densifie, se comprime. Il se comprime pour une raison: les anciens systèmes peuvent tomber à l'unisson lorsque la densité atteint une certaine masse critique. Et c'est ce qui va se passer. »

Sarah: » Quand? »

Dr Neruda: » Tout ce que je peux dire, c'est que c'est bientôt. Je ne veux pas dire les dates et heures qui lui sont associés. »

Sarah: » Mais savez-vous? »

Dr Neruda: » Nous connaissons une plage. »

Sarah: » Plus de dix ans? » [NdT: pour mémoire – écrit en 1998 et libéré au printemps 2014]

Dr Neruda: » Oui. »

Sarah: » Plus de vingt (ans)?»

Dr Neruda: » Tout ce que je vais dire, c'est que le terme des WingMakers pour cela est NAS, ou le Réseau du Souverain Intégral. NAS est la définition du nouveau système. Ils ont dit qu'il peut venir en un instant, une fois que les conditions sont en place. Ce qui n'est pas clair, c'est comment NAS se développe après Le Grand Portail et l'humain 3.0. »

Sarah: » C'est la première fois que vous mentionnez l'humain 3.0. Qu'est-ce que c'est? »

Dr Neruda: » Si les êtres humains sont enfermés dans une prison de l'illusion, comme les humains 2.0, et que leur interface de l'univers holographique est la raison de leur enfermement, alors un nouveau modèle doit aller de l'avant. L'humain 3.0 est ce nouveau modèle. C'est la formule de l'autoréalisation. Il est en train de sortir de l'univers bâti, ou réalité, et de vivre comme une auto-expression de JE SUIS – NOUS SOMMES.

L'humain 3.0 est le Souverain Intégral. C'est ce que j'appelle l'Homme 3.0 SI. » Vous voyez, Le Grand Portail est un moyen de synchroniser l'humanité à un nouveau point de départ où elle vivra dans l'expression de l'unité et de l'égalité, souveraine et intégrale, JE SUIS et NOUS SOMMES. C'est une façon pour l'humanité de passer de la séparation – ce qui était son précédent point de création, celui qui a généré l'humain 1.0 et 2.0.

L'humain 3.0 SI aura un nouveau point de création, et la raison du Grand Portail est de permettre la synchronisation, car comment pouvez-vous avoir un réseau d'égalité et d'unité si les êtres ne sont pas synchronisés? »

Sarah: » Qu'est-ce que l'âme, alors? »

Dr Neruda: » L'âme est une idée, ou un paradigme, qui est devenue une partie du programme de la réalité humaine. L'âme est la partie de vous qui contient toute la mémoire de votre existence comme être humain 1.0 et 2.0. Pour la plupart d'entre nous, il s'agit d'un vaste référentiel – beaucoup trop grand pour faire face au cadre de la conscience. Donc l'âme détient cette information pour chaque être individuel.

L'âme est un paradigme d'expression infinie dans une réalité finie. Mais vous ne pouvez pas être infini dans une réalité finie si cette réalité est une réalité programmée. Donc l'âme n'est pas la force de vie qui alimente la conscience humaine.

Ce qu'est le Souverain Intégral, c'est ce que chacun de nous est quand nous sommes dépouillés, nus de toute illusion, de toutes les déceptions, de toutes les restrictions, de tous les voiles, de tous les implants fonctionnels – y compris l'âme. C'est la redéfinition de l'identité humaine et de l'expression JE SUIS – NOUS SOMMES.

D'un point de vue humain, les WingMakers ne voient pas les humains comme des entités de moindre importance, mais simplement des êtres avec des points de départ qui les ont asservis. Ce n'est pas un jugement où les humains sont sans valeur ou mauvais ou coupables ou faibles ou démunis. Rien de tout cela. L'humanité a besoin d'un nouveau départ. Un point sur lequel elle peut se synchroniser dans une réalisation, et qui est l'expression de JE SUIS – NOUS SOMMES. Vivre ces mots dans les actes. »

Sarah: » Où est le créateur d'Anu... le Dieu réel? Comment nous laisse-t-on vivre et opérer dans ce genre de tromperie? »

Dr Neruda: » Les WingMakers parlent du modèle transformation/maîtrise... (Pause – Le Dr Neruda est allé à une page de ses dossiers) Voilà comment ils l'ont mis:
« Le temps est venu d'intégrer le modèle dominant de la hiérarchie (évolution/saviorship*) avec le modèle dominant de la Source- Intelligence (transformation/maîtrise). Cette intégration ne peut se réaliser qu'au niveau de l'entité. Elle ne peut pas se produire dans le cadre d'un instrument humain ou d'un aspect de la hiérarchie. Seule l'entité – la plénitude de la souveraineté inter-dimensionnelle imprégnée de l'Intelligence de la Source – peut faciliter et vivre pleinement l'intégration de ces deux modèles d'existence.» » [* bateau de sauvetage]

Sarah: » Et qu'est-ce que cela a à voir avec ma question? »

Dr Neruda: » **Chaque être individuel est responsable. Dieu, ou la Source Intelligente, ne va pas descendre des cieux et corriger les défauts ou les obstacles des humains. Les humains doivent en prendre la responsabilité. »**

Sarah: » Mais sérieusement, comment ? On nous a enveloppés dans tant de couches de tromperie ? »

Dr Neruda: » Ce n'est pas facile. Les WingMakers pour l'instant écrivent au sujet des vertus du cœur et de la construction du comportement, et comment ces mots peuvent être appliqués et vécus, pas simplement pensés comme un concept digne. »

Sarah: » Je ne pense pas que vous ayez mentionné cela avant. Quels sont-ils? »

Dr Neruda: » **L'appréciation ou la gratitude, la compassion, l'humilité, le pardon, la compréhension, la bravoure et le courage. C'est la combinaison du maintenant – de l'être dans le maintenant – et l'application de ces mots dans nos comportements. C'est être impeccable dans cette pratique. »**

Sarah: » Qu'est-ce qui se passe si vous le faites? »

Dr Neruda: » L'inconscient est une porte d'entrée en tous les êtres. Ces comportements vont à tous les êtres. Ils soutiennent la construction du Réseau du Souverain Intégral Humain 3.0, qui est le remplacement de la conscience de la séparation de l'homme 2.0.

C'est donc l'application du comportement insertif, c'est-à-dire, je vais insérer ces comportements dans mon maintenant. Ils deviendront la palette de mes choix de comportement.

L'autre moitié de cette équation sont les comportements résistifs, et ceux-ci retirent et stoppent les comportements qui favorisent la séparation et la tromperie. Ce sont des résistances actives. Dire « Non » à vos propres comportements et ceux des autres, sans jugement.

Encore une fois, si vous travaillez dans le mode de comportement insertif ou résistif, vous affectez l'ensemble. Soit vous soutenez l'unité et l'égalité, JE SUIS – NOUS SOMMES, soit vous soutenez la séparation et la tromperie, également connus dans notre réalité comme le statu quo. Le point de départ du comportement ou de l'expression est dans le présent. C'est le centre névralgique de création. Chacun a désormais le potentiel de soutenir l'unité et l'égalité dans ce monde et d'aider à la naissance des humains 3.0 et le Réseau du Souverain Intégral.

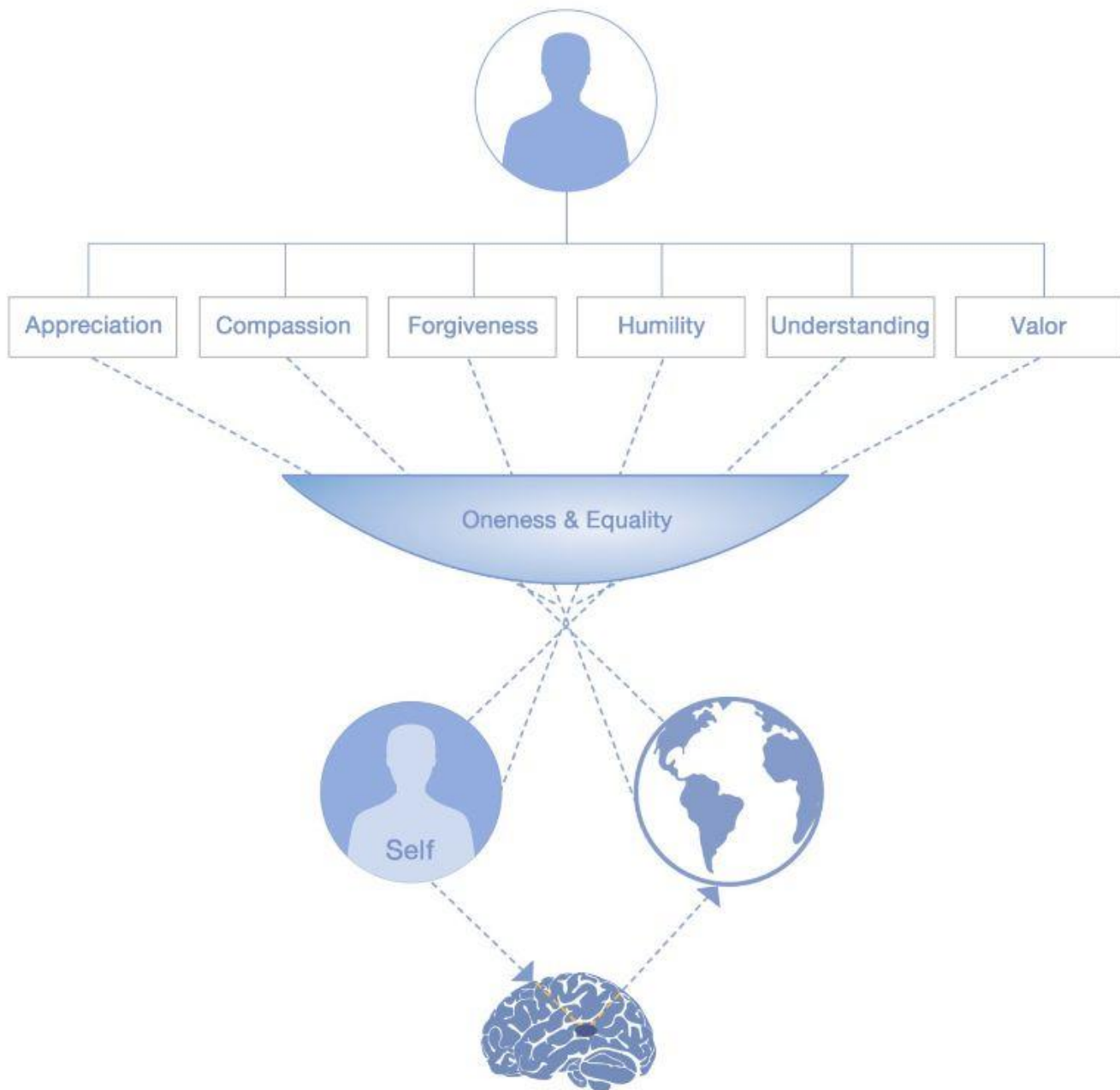

Sarah: » Combien de temps? Je veux dire, combien de temps cela prendra t-il ? »

Dr Neruda: » Le Grand Portail permet le Réseau du Souverain Intégral. Les WingMakers suggèrent que vers 2080, les conditions devraient être idéales pour que cet humain 3.0 se révèle. Mais ils stipulent également que cela pourrait arriver plus tôt ou plus tard. »

Sarah: » Pourquoi Anu ne voudrait-il pas, puisqu'il est Dieu, tout simplement l'arrêter? Ou, si Marduk a pu programmer avec une précision si étonnante, comment l'humain 3.0 pourrait-il arriver? À moins qu'il ne l'ait voulu? »

Dr Neruda: » Il y a eu plusieurs interventions. Alors qu'Anu et ses cohortes de Sirius étaient focalisés sur les uniformes humains 1.0 et 2.0, ils ne firent pas autant attention à l'interaction entre la Terre et le navire humain.

La Terre est une anomalie en soi. Rappelez-vous que les champs gravitationnels de la Terre interagissent avec toute la vie. Même les êtres non physiques – s'ils sont assez proches et restent assez longtemps – peuvent être matérialisés dans ce plan d'existence.

Anu ne voulait pas se matérialiser dans cette dimension, et il ne pouvait apparaître sur ce plan d'existence très longtemps, peut-être un jour ou deux. Pendant ce temps, notre temps, maintenant, les Anunnaki ne peuvent pas entrer dans ce plan. Ils sont en 'lock-out'. Le plan de masse est trop dense.

C'est donc une raison. La capacité d'Anu d'interagir directement avec sa création a été réduite. **Le second point d'intervention est que les êtres non-physiques ont pris conscience de cette question de l'esclavage. Ils voient comment ça affecte tout le monde. Ça a été permis en partie parce que les Anunnaki et leurs partenaires de l'alliance étaient forts et menaçants envers de nombreuses autres races et êtres. Toutefois, cette notion d'asservir des êtres infinis, comme point de concept ou création, infectait toute l'existence.**

C'était une idée fondée sur la séparation basée sur la peur que les êtres ont finalement commencé à voir comme une force dégénérative à l'existence. L'état natif de l'existence, qui comprend l'espace-temps et l'expression du non-espace-temps, est unité et égalité.

De toute évidence, l'esclavage n'est possible que dans un paradigme fondé sur la séparation. Le troisième point d'intervention est les WingMakers. Ils étaient la partie de l'humanité aussi connue comme les Atlantes, mais avant même la race Atlante, ils existaient dans un modèle génétique à l'état pur, et finalement ces génétiques ont été utilisées par Anu pour créer, en partie, l'humain 1.0 et l'humain 2.0. Bien que la version 2.0 était moins pure, car la génétique des Anunnaki et des Siriens y a été introduite, entre autres. Mais le point que je suis en train d'essayer de faire ici, c'est que les WingMakers, comme une expression de l'avenir de l'humain 3.0, sont entrés dans notre espace-temps et ont commencé à fissurer cette prison réalité. Le quatrième point de l'intervention est chacun de nous, la pratique du processus 'Souverain Intégral'. »

Sarah: » Je suppose que les Incunables et Illuminati ont quelque chose à dire à propos de tout ce plan humain 3.0. Ai-je raison? »

Dr Neruda: » Oui. La Triade de Puissance, mais que vous souhaitez définir en termes de titres, est programmée pour créer son propre humain 3.0. Cette version sera fondée sur la convergence de la technologie sous la forme d'améliorations biologiques qui rendront le vaisseau humain d'un environnement encore plus accueillant pour les implants fonctionnels. Le but est de faire un humain infini sur le plan terrestre... infini en vertu de l'immortalité. La fusion de l'homme et de la technologie, ou ce que certains appellent le transhumanisme, est le but. Ainsi, l'homme 3.0 pour la Triade de Puissance est très différent de l'Homme 3.0 SI, tel que prévu par les WingMakers. Vous voyez, le transhumanisme est la séparation. On dit que nous sommes fragiles, faibles, finis, brutaux, malades... incomplets. Toutes ces idées d'implants biologiques et d'amélioration cognitive faisaient parties de l'ordre du jour de l'ACIO. »

Sarah: » L'ACIO construisait l'humain 3.0? »

Dr Neruda: » Oui, certains aspects clés du modèle transhumaniste. Pas la version 'SI'. Vous voyez, toute idée de transcendance est liée au point de départ de la création. C'est le modèle suprême JE SUIS. Il dit: le navire humain peut et doit être amélioré de manière à ce que les implants fonctionnels puissent vivre éternellement. Il y a plusieurs choses qui manquent, selon les WingMakers.

Un, l'inconscient ne peut pas contenir le flux de données d'une espèce en continu, et deux, la recherche de qui nous sommes, comme la véritable Source de Vie, sera en outre obscurcie par l'amélioration technologique. La réalisation de JE SUIS – NOUS SOMMES n'est pas une réalisation technologique, ni sa manifestation accélérée par, ou grâce à, la technologie, à un niveau individuel. Il s'agit d'un auto-apprentissage et d'un processus de comportement. Rien de plus, rien de moins. »

Sarah: » Donc, les transhumanistes veulent transcender la souffrance humaine, l'ignorance et la mortalité grâce à la technologie, et l'ACIO a fourni une partie de la technologie pour le faire, mais qui aurait accès à la technologie? »

Dr Neruda: » L'élite, bien sûr. Il accélérerait seulement et accentuerait la séparation. C'est simultanément de la responsabilisation et de l'impuissance. Les modèles économiques pour la diffusion transhumaniste, telle qu'elle a été appelée au sein du Groupe du Labyrinthe, n'ont pas été largement pris en compte. Les incunables étant la seule exception. »

Sarah: » Vous voulez dire qu'ils voulaient vraiment bâtir un plan qui met les technologies de transcendance à la disposition de tout le monde? »

Dr Neruda: » Ils ont regardé sous deux angles: premièrement, si la technologie pouvait être introduite à la naissance, ça permettrait d'atténuer les problèmes de coûts de soins de santé et l'éducation, et compenserait les frais de diffusion.

Mais ça devrait être un service public mis en œuvre.

Aucune entreprise privée ne pourrait être suffisamment garante de confiance. Ainsi, un élément essentiel était de faire de l'Organisation des Nations Unies l'organisation mondiale crédible qui pourrait introduire le transhumanisme sur la scène mondiale. Le second angle était de le permettre aux classes distinctes et aux marchés libres pour éventuellement rendre la technologie irrésistible pour tout le monde, et puis laisser les gouvernements apporter des subventions pour faire suffisamment baisser les coûts et permettre sa diffusion. Tout cela sonne très altruiste, mais la qualité des technologies serait variable.

Les élites seraient en mesure d'obtenir des implantations de qualité plus élevée couplées à une génétique plus sensible. Ce serait tout simplement une civilisation humaine qui serait tentée de purger le mécontentement et la désobéissance en faveur de la participation à un système de gouvernement dirigé par l'élite transhumanisée. La technologie va passer de l'extérieur-impersonnel, à l'extérieur-personnel, à l'intégration- personnelle, à l'interne-personnel. Le transhumanisme est la dernière phase, et c'est la phase vers laquelle l'élite se déplace. L'intériorité personnelle est basée exactement sur le même paradigme de ce qu'est aujourd'hui la condition humaine – à savoir, que les humains ont une interface programmée qui est partie intégrante de leur corps humain et est alimentée par la source infinie de qui ils sont vraiment. Les êtres humains essayent involontairement d'être eux-mêmes Anu.

Cela fait partie du programme, selon les WingMakers.

L'humanité va jouer à Dieu elle-même. Elle va essayer de concevoir un meilleur être humain et une meilleure civilisation. Ils le feront parce qu'ils ne peuvent pas imaginer comment l'humanité peut se sauver par des comportements simples et la prise de conscience que ces comportements peuvent réaliser. Ils le feront parce qu'ils sont programmés pour s'intégrer à la technologie. C'est le chemin que les WingMakers cherchent à éviter. Ils écrivent que les êtres humains sont complets s'ils peuvent sortir de leurs cadres de conscience et réaliser ce qui réellement alimente leurs systèmes, de leurs réalités artificielles, de leur existence programmée. L'intégration de la technologie interne ne fera que rendre cette réalisation plus difficile. »

Sarah: » Je pense que vous avez dit samedi qu'il y avait des prophéties d'une race synthétique dépassant l'humanité... cela ressemble à ce que ces prophètes ont vu. »

Dr Neruda: » 'Fifteen' ressentait la même chose. Il n'a jamais supposé qu'ils étaient des étrangers extra-terrestres. Ces prophètes auraient vu l'homme 3.0 transhumaniste dans quelque chronologie lointaine et supposé qu'ils étaient étrangers. »

Sarah: » Quoi dire au sujet de la force militaire? »

Dr Neruda: » Comme vous pouvez l'imaginer, c'est là que ça sera testé pour la première fois. Il y a tout un domaine de technologie psychologique qui a jeté les bases pour que les technologies internes réelles puissent s'écouler dans l'armée. Ça y sera réalisé initialement de sorte que ça puisse être convenablement soutenu à des fins de tests. Une fois approuvé, il y aura convergence avec les programmes de technologie intégrée personnelle de l'élite corporative.

Sarah: » Quand vous dites intégrée personnelle, que voulez-vous dire exactement? »

Dr Neruda: » La miniaturisation de la technologie permettra d'embellir le corps. Elle ne sera pas encore interne, mais fera partie du corps humain, comme les vêtements, lunettes, montres et bijoux.

Sarah: » Un instant, mais permettez-moi de voir si j'ai ce droit. L'humain 1.0 est une création de Dieu – comme être? »

Dr Neruda: » Non, Anu est le même que nous ou les Atlantes. Il n'était pas plus intelligent ni comme Dieu. Il était trompeur. C'est la seule distinction. »

Sarah: » D'accord... mais Anu a créé l'homme 1.0, puis les a jugés trop semblables à ses propres capacités et craint qu'ils sachent un jour comprendre qu'ils étaient des Atlantes asservis par les Anunnaki. Et il s'inquiéta des conséquences de cette découverte. Alors, il les a essuyés avec une inondation planétaire. »

Dr Neruda: » Selon les WingMakers, l'inondation était une partie du programme d'extinction, mais il y avait aussi des armes nucléaires qui ont été déchargées sur la planète – dont la plupart ont été décrites comme étant des impacts de météorites. Mais les WingMakers écrivent que ce sont des armes de pointe utilisées contre les populations humaines qui avaient évité le déluge. »

Sarah: » D'accord. De quelque manière que les hommes 1.0 aient été éliminés de la planète, ils ont été remplacés par des humains 2.0, et ceux-ci incluent des améliorations comme l'autoreproduction et une programmation plus avancée. Et au cœur de cette programmation était la notion qu'Anu était Dieu et retournerait à sa création. Correct? »

Dr Neruda: » Oui. »

Sarah: » Et la prochaine mise à jour des droits de l'humain 2.0 se ramifient comme une bifurcation de route. Une version de l'homme 3.0 descend le chemin de l'intégration de la technologie... ou du transhumanisme. L'autre version, 3.0 SI, est un processus plus organique de l'utilisation des comportements qui soutient ce processus de devenir une partie humaine 3.0 ou Souverain Intégral, et puis devenant une partie d'un réseau de ces Souverains Intégraux. N'est-ce pas? »

Dr Neruda: » Vous avez l'idée générale, oui. »

Sarah: » Et la Triade de Puissance veut que l'humain 3.0 prenne le chemin de l'intégration de la technologie, parce que c'est la façon dont ils sont programmés... à imiter leur dieu, Anu. Juste? »

Dr Neruda: » Oui. »

Sarah: » Alors, c'est un peu comme si l'humanité se trouvait à un carrefour. D'un côté il y a la Triade de Puissance qui est programmée pour développer les ressources humaines 3.0 comme... un cyborg, je suppose, et de l'autre côté, il y a l'existence future de l'humanité qui nous pousse à le faire à l'intérieur, une personne à la fois, à travers un processus comportemental. Je suppose que la partie qui me manque, c'est le rôle du Grand Portail, qui reste incertain. Je pensais que c'était une technologie qui avait prouvé son existence... l'existence scientifique irréfutable de l'âme humaine. Où est-ce que ça se trouve là dedans? »

Dr Neruda: » Il y a des humains qui sont ici les concepteurs du nouvel inconscient, qui combleront les populations humaines partout sur la planète pour ressentir et exprimer l'égalité et l'unité. Ils relieront l'humanité dans la conscience JE SUIS – NOUS SOMMES, à la place de la conscience de la séparation. Ca ne sera pas basé sur la hiérarchie.

La déception est à la baisse. Une des choses qui n'ont jamais été divulguées dans les documents, y compris mes quatre précédents entretiens, c'est que certaines informations devaient être retenues. Certaines informations ont même été voilées pour ne pas soulever la colère de la Triade de Puissance. Cette information, la cinquième entrevue, ne sera pas divulguée dans le même calendrier que les quatre précédentes. »

Sarah: » Pourquoi ? »

Dr Neruda: » Les concepteurs de la nouvelle couche de l'inconscient humain 3.0 sont sur la planète aujourd'hui. Ils font partie de la préparation requise pour faire bouger l'humanité – qui sera assise à la bifurcation de la route dans les 40-50 prochaines années – pour choisir le chemin JE SUIS – NOUS SOMMES. »

Dr Neruda: » Les WingMakers ne publieront que quelques informations maintenant, en 1998. Seulement l'information qui ne semble pas trop révolutionnaire, trop radicale. Il faut, selon leurs propres mots, traverser l'interface humaine et activer la volonté d'écouter leur voix. Par exemple, ils ont utilisé le terme WingMakers pour se décrire, sachant qu'il aurait un lien avec la construction angélique. »

Sarah: » Mais vous avez dit que les WingMakers étaient une représentation future des êtres humains, vraisemblablement, d'après cette divulgation, la version 3.0. Juste? »

Dr Neruda: » Oui, mais il y a la programmation dans l'interface humaine où les implants fonctionnels sont mis en réseau comme un système qui syntonise certaines informations. Une personne pourra les entendre, mais elles n'agiront pas sur elle. Ils l'entendront, mais ils vont s'y opposer. Ils l'entendront, mais elles ne seront pas partagées. Tous ces programmes ont été créés – pas à l'origine, mais ils peuvent être mis à jour – le programme peut être mis à jour avec de nouvelles instructions. Ils créent une fissuration dans cette réalité – l'exposant comme ce qu'elle est vraiment – une proposition très difficile. C'est pourquoi on exige un degré de furtivité. La déception est si épaisse et opaque dans cette réalité, que ceux qui essaient d'entrer dans la prison pour créer une fissure dans le mur... doivent aussi employer une forme de ruse. »

Sarah: » Pourquoi? »

Dr Neruda: » La programmation, si l'information à l'état pur était donnée, elle contredirait tout ce que les gens ont été tenus de croire. Si c'était l'inversion littérale de ce qui est logique et acceptable dans ce monde, qui écouterait? Les WingMakers ont besoin de réveiller certaines personnes pour les amener à l'intérieur de leur domaine d'information, pour les rappeler à la vérité.
Ca doit être fait graduellement pour la grande majorité des gens. »

Sarah: » Qu'en est-il de moi ? »

Dr Neruda: » Vous n'êtes pas parmi la grande majorité, mais vous en obtenez seulement un avant-goût. »

Sarah: » Est-ce que tous, dans le Groupe du Labyrinthe, savent aussi? »

Dr Neruda: » Oui, à des degrés divers. »

Sarah: » Mais ils marchaient sur le chemin du transhumanisme. Ces informations ne changent pas leur état d'esprit? »

Dr Neruda: » Non. C'est vraiment pourquoi je suis ici. »

Sarah: » Tout cela. Tout est foutu... et nous l'avons fait. »

Dr Neruda: » Quoi qu'il en soit, il est important de savoir ce qu'il y a derrière la tromperie... et regarder la vérité avec des yeux sensés. Cela ne peut être une belle image pour être sûr, mais comment autrement voulez-vous réaliser votre propre vérité jusqu'à ce que vous connaissiez la vérité de la grande image? Si cependant ça semble fichu, il y a un point de départ pour que les individus se redéfinissent eux-mêmes.

Voulez-vous rester dans l'illusion d'une âme dans un corps humain qui sera sauvée par Dieu et monter au ciel et traîner avec les anges qui grattent des harpes? Toute cette idée est répugnante une fois que vous savez cela. Cette image est basée sur la séparation, l'égoïsme, le manque d'empathie et de compréhension.

Ou vous pouvez simplement dire que c'est toute une grande illusion, y compris l'idée que nous sommes des êtres infinis, et que quand vous mourez, vous êtes fini. La partie de ce nouveau tableau, qui est prometteuse, c'est que nous existons éternellement malgré le fait que nous ayons été bannis et asservis. Nous pouvons également jouer un rôle dans le soutien de cette redéfinition de l'être humain à travers nos pensées et comportements. Et, peut-être plus important encore, nous avons les WingMakers – nos futurs nous-mêmes – qui fournissent des éléments de preuves que JE SUIS – NOUS SOMMES a prévalu. Quand j'ai lu ces matériaux, ce sont les choses qui m'ont donné de l'espoir, et je les partage avec vous, pour ce que ça vaut. »

Sarah: » Merci. Toutes les choses que vous m'avez dites dans les quatre premières interviews... avec cette nouvelle information, vont changer? »

Dr Neruda: » Oui. Tout est affecté par cela. »

Sarah: » Donnez-moi un exemple. »

Dr Neruda: » Dimanche soir j'ai mentionné LERM, ou la Lumière Encodée de la Réalité de la Matrice. LERM est ce que le Groupe du Labyrinthe pensait que Dieu était – en termes de preuve. Mais ce qui a été vraiment découvert était l'essence d'Anu et comment il opère dans cette réalité, comme un champ d'observation englobant tout ce qui est à l'intérieur de notre interface de conscience de cette réalité-existence appelée Terre. LERM est une projection d'Anu. »

Sarah: » Qu'en est-il des extraterrestres? Ne savent-ils rien à ce sujet et ne peuvent-ils intervenir et nous sauver de cette situation? »

Dr Neruda: » Rappelez-vous, tout le monde à l'intérieur de notre univers fait partie de cette tromperie, qu'ils le sachent ou non. Il existe quatre catégories d'êtres: un, ceux qui connaissent la tromperie et la soutiennent activement; deux, ceux qui connaissent la tromperie, mais ne sont pas disposés à faire quoi que ce soit; trois, ceux qui ne connaissent pas la supercherie et la soutiennent inconsciemment; et quatre, ceux qui connaissent la tromperie et essaient activement d'en sortir et de concevoir un processus pour que tout le monde en fasse de même. C'est comme ça.

Ce n'est pas grave si l'être est physique ou non physique. Tout le monde tombe dans une de ces quatre catégories – partout dans notre univers d'existence. Les êtres du groupe trois se réveillent. Certains d'entre eux comprennent que la tromperie dans une partie de l'univers affecte tout le reste. Cela exige des mesures correctives. Ça exige une compréhension collective de veiller à ce que ça ne se reproduise jamais. »

Sarah: » Comment se peut-il, dans cet univers, que chacun soit une partie de cette tromperie? Je ne comprends pas.
»

Dr Neruda: » Tout notre univers est créé. Je ne dis pas qu'il est l'univers. Je dis que ce que nous appelons l'univers, aussi loin que nous puissions l'observer, fait partie de l'hologramme implanté au sein de notre cadre de conscience et de l'interface humaine. Notre conscience mentale établit les relations spatio-temporelles de tout ce que nous voyons, et comme je l'ai dit, cela fait partie de notre programme. Et cela inclut l'univers. Pourquoi pensez-vous que nos meilleurs cerveaux de la planète ne peuvent pas définir la conscience, et encore moins le subconscient et l'inconscient? C'est programmé de cette manière.

Anu ne voulait pas que nous le déchiffrions. Nous allons examiner l'information neuronale et décider qu'elle peut être découpée de mille manières différentes, mais cela n'explique toujours pas comment l'expérimenter. Comme l'a dit Aristote, il y a quelques 2300 années, « Pour être conscients que nous percevons, il faut être conscients de notre propre existence. » C'est une bonne description du JE SUIS. Alors, sommes-nous une forme de vie isolée qui confronte notre réalité séparée, externe?

Non, nous sommes reliés à tout. C'est pourquoi JE SUIS – NOUS SOMMES est le point de lancement critique de notre identité. Tout être qui ne confirme pas ses croyances dans ce domaine n'est pas au courant de la réalité. Ce n'est pas grave où ils existent ou quel vaisseau ils habitent. Ce n'est pas grave s'ils veulent sauver l'humanité. Ils doivent d'abord agir depuis cette création. L'univers, aussi immense qu'il paraît, est un hologramme à l'intérieur d'une existence programmée dans laquelle chaque être humain est d'accord, c'est la réalité. Cet accord informe l'inconscient – encore une partie de l'interface humaine qu'Anu a créée – et, collectivement, nous voyons tous notre monde de la même manière.

On nous a dit qu'il y a des milliards de planètes portant la vie. Que l'univers est immense avec des formes de vie dans différentes dimensions, mais ce que nous savons c'est ici, sur terre, la terre visible et tangible. Y a-t-il d'autres êtres? Bien sûr. Je les ai vus. Vont-ils sauver l'humanité? Ils ne le peuvent pas. Ils ne peuvent nous soutenir.

Il ne s'agit pas de sauver n'importe qui ou quoi que ce soit. Il s'agit d'un processus de redéfinition qui ne peut se produire qu'au sein de chaque entité individuelle. Il ne s'agit pas d'être téléporté ou d'ascensionner dans une certaine dimension plus protégée. Cela se fera dans le corps physique, comme des êtres humains, par des êtres humains, pour des êtres humains. »

Sarah: » J'ai seulement entendu que vous parliez du Grand Portail. Je suppose que c'est l'un des deux portails... »

Dr Neruda: » Oui. Le Grand Portail sera publié dans la littérature des WingMakers comme la découverte scientifique irréfutable de l'âme humaine, et dans un sens, c'est vrai, mais ce n'est pas toute l'histoire. Les deux portails sont définis comme 'la fissure' et 'la démolition du mur'. »

Sarah: » J'espère que vous avez l'intention d'expliquer que... »

Dr Neruda: » Oui, eh bien, la fissure est le Premier Portail. C'est le portail entre les mondes. C'est un être humain, et c'est à peu près tout ce que j'en sais en ce moment. »

Sarah: » Un homme qui fait quoi? »

Dr Neruda: » Ça peut marcher entre les mondes. Je me rends compte que des milliers de gens, même des gens célèbres, ont affirmé avoir visité le ciel, mais d'après les écrits des WingMakers, ce n'est pas vrai. Ils ont erré dans le monde astral, qui a beaucoup de dimensions, mais ce monde astral fait partie de la création d'Anu, en termes de notre programmation. Notre véritable dimension d'existence n'est pas dans la création d'Anu ou ses formules. Le portail humain sera un portail de communication entre nos origines, comme une race d'êtres infinis, et ce monde – l'hologramme de la tromperie. »

Sarah: » Qu'y a-t-il au sujet de la démolition du mur, comme vous l'avez appelé? »

Dr Neruda: » Le Grand Portail est la démolition du mur. C'est alors que le mur tombe à travers les efforts de tous les êtres qui subissent le processus 'Souverain Intégral'. Et ceci rend possible, pour tous les êtres humains, de passer à l'étape suivante, dans leur propre infinité-Essence de Vie. »

Sarah: » Donc, la séquence est le Premier Portail humain puis Le Grand Portail? Et du point de vue du calendrier, que pouvez-vous dire à ce sujet? »

Dr Neruda: » Le Portail Humain ancre le point de création sur la Terre pour Le Grand Portail. Il viendra dans une dizaine d'années. Le Grand Portail, environ 70 ans après. Ce sont les délais approximatifs qui m'ont été donnés, mais toujours avec la stipulation que ces horaires peuvent évoluer et changer. »

Sarah: » Que dit la science à ce sujet? »

Dr Neruda: » La science... en termes de quoi? »

Sarah: » Je veux dire que toute la notion de l'univers est un hologramme ou une illusion créée à l'intérieur de notre tête. »

Dr Neruda: » La science n'est pas en mesure de l'expliquer. La nature contre logique [counterlogical] des termes du comportement de l'univers quantique est impossible à expliquer. Certains scientifiques ont fini par expliquer tout l'écart comme des variables cachées. Mais franchement, ce que les WingMakers ont expliqué, c'est que nous créons l'univers à travers l'interface homme qu'Anu nous a fournie en réinterprétant les vibrations sonores à travers nos cinq sens.

Sarah: » Mais ça n'a pas de sens... comment puis je voir la lune et deux ans après la voir exactement de la même manière? Comment se peut-elle être identique? »

Dr Neruda: » Non, c'est ce que l'inconscient fournit à l'interface humain 2.0. Il rassemble l'interprétation de la vibration sonore de la lune, sur la base des milliards et des milliards d'observations à travers le temps. Cela évolue et change en fonction des conditions environnementales, mais en général, l'idée que la lune est d'argent et généralement de cette taille est stockée et partagée dans l'ADN et le système de l'inconscient, et renforcé par la culture, la famille et l'éducation. C'est le champ collectif universel. C'est un effet de champ qui transfère les informations à travers les champs vibratoires qui relient les êtres humains. »

Sarah: » Peut-être que ça va juste me prendre un certain temps pour l'obtenir. J'entends votre explication; ça n'a tout simplement pas de sens pour moi. Permettez-moi de changer un peu de sujet. Si la vie de chacun est préprogrammée, pourquoi êtes-vous là et parle-je de cela? Je veux dire, pourquoi sommes-nous en mesure d'en discuter? Pourquoi le programme de Marduk nous permettrait-il même d'entrevoir cette information? »

Dr Neruda: » C'est une bonne question. Peut-être le meilleur moyen de le comprendre est d'envisager une expérience de pensée. Imaginez que notre univers est une bulle. Il a été créé par un groupe d'entités qui utilise la tromperie contre leurs égaux, qui n'avaient jamais connu une telle vision du mal de la séparation et ne pouvaient donc pas concevoir une défense contre elle.

Cet univers-bulle semblait complet et toujours en expansion. À bien des égards, il était une plateforme idéale pour la vie, et encore seulement une forme de vie intelligente semblait exister sur une minuscule planète à l'intérieur de ce vaste univers, quasi-infini. Dans cette même bulle, il y avait des dimensions vibratoires qui sont devenues connues dans les milieux religieux comme « le ciel » et « l'enfer », et dans les cercles spirituels et psychiques, comme les plans éthérique et astral. Ces plans existent à l'intérieur de la bulle, mais ne sont pas visibles à l'interface homme ou cinq sens.

Nous l'appellerons Bulle Un. Extérieur à Bulle Un, imaginez qu'il y a un autre univers, ou dimension d'existence. Il est vaste et englobe entièrement Bulle Un. Au sein de cette deuxième plus grande bulle est la dimension à partir de laquelle notre Essence de Vie est issue avant son insertion dans Bulle Un.

Maintenant, les êtres en Bulle Deux peuvent entrer en Bulle Un et l'expérimenter pleinement. Toutefois, si elles viennent trop près de la planète habitée appelée Terre et restent trop longtemps, ils se manifesteront et ne pourront pas revenir à Bulle Deux. La Terre est le point focal dans la Bulle Un. Les entités, qui se prennent pour des dieux, ont créé plus de bulles. Ils piègent d'autres races dans le même paradigme de tromperie et jettent les êtres de Bulle Deux vers de nouvelles bulles similaires à Bulle Un. Le plan principal de ces entités est de prendre Bulle Deux pour eux-mêmes, tout en faisant de leurs égaux, qui autrefois partageaient Bulle Deux, de fidèles esclaves qui se tournent vers les dirigeants de Bulle Deux comme s'ils étaient leurs dieux.

Pendant ce temps, il y a une plus grande bulle qui entoure Bulle Deux. Nous l'appellerons Bulle Trois. Me suivez-vous? »

Sarah: » Je pense que oui. »

Dr Neruda: » Bien. Alors Bulle Trois englobe Bulle Deux et toutes les bulles plus petites liées à Bulle Un. Il y a des êtres en Bulle Trois qui sont conscients de la supercherie perpétrée sur les bulles et les êtres en leur sein, mais les êtres infinis sont patients et curieux. Ils voulaient voir ce que la construction de cette séparation créerait. Dans les dimensions qui avaient seulement connu l'unité et l'égalité, le concept de la division sous forme matérielle était intéressant. »

Sarah: » Mais toute la misère humaine, juste pour une expérience? »

Dr Neruda: » Rappelez-vous, la machine humaine n'est pas réelle. C'est l'équivalent d'une combinaison spatiale avec une intelligence artificielle et un système sensoriel sens-et-réponse. L'astronaute – nous – est infini. Il ne peut pas être tué ou blessé ou détruit. Alors que l'expérimentation semble misérable d'un point de vue humain, elle est animée par des leçons sur de nombreux autres niveaux, dont l'un est de construire la conscience de tous les êtres et de ne jamais laisser cette manipulation se reproduire. Le système de l'inconscient de l'être humain existe dans un semblable, mais beaucoup plus avancé, modus operandi chez les êtres inter-dimensionnels qui peuvent interagir entre les trois bulles. C'est ce qui permet à l'égalité et l'unité d'être maintenus dans de vastes mondes de l'espace-temps et de l'espace temps quantique.

Maintenant, à travers cette expérience de pensée, vous pouvez voir que les dimensions de l'espace-temps ont plus de dimensions qu'un univers. Que les entités existent dans ces différentes bulles, expérimentant avec leur création. Parfois, dans cette expérimentation, elles décident de réduire en esclavage par les constructions de la séparation et de la tromperie. Cela arrive par le problème que les êtres humains peuvent se mettre à aimer la rareté, la préservation d'une race, des conséquences imprévues de décisions, le service de soi au lieu du service de la vérité. Tous ces éléments étaient dans les équations de comportement d'Anu et ses complices de Sirius. D'une certaine façon, les leçons sont apprises. L'expérience entière se solidifie et durcit à un degré tel qu'elle ne peut plus vraiment se comprimer plus. Sa valeur diminue rapidement à partir de ce point. Lorsque cela se produit, les êtres vont intervenir.

Dans notre cas, nous sommes intervenus dans la forme de l'humanité revenue pour avertir de cette réalité, d'où l'intervention des WingMakers. Quant à savoir pourquoi nous en parlons, c'est simple, Marduk n'est pas le seul à pouvoir programmer. »

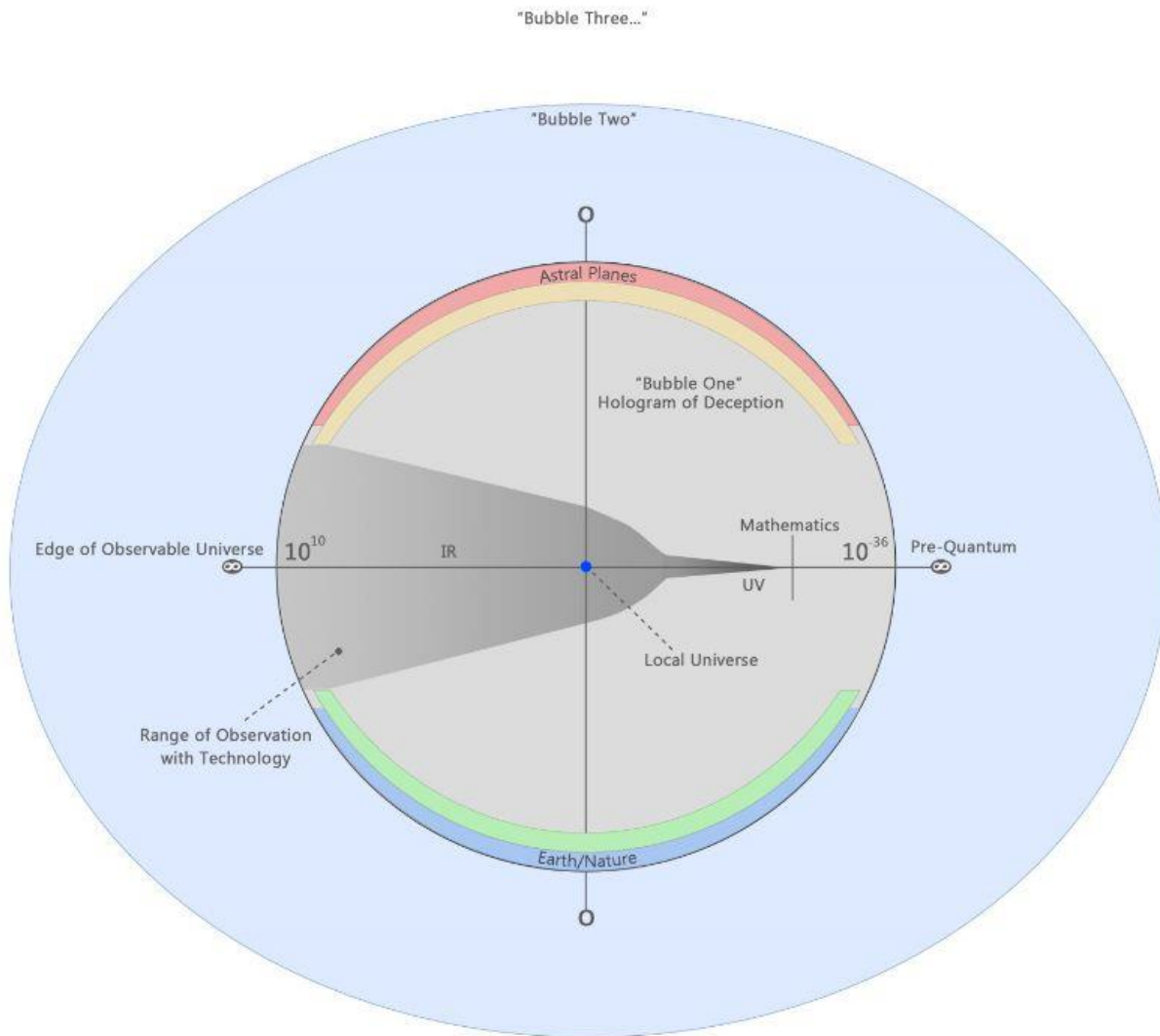

Sarah: » Et qu'est-ce que cela signifie? »

Dr Neruda: » Dans le monde d'aujourd'hui, nous avons des programmeurs qui peuvent écrire du code qui amène l'utilisateur de ce code d'une expérience à l'autre. Il les déplace d'un point A à un point B. La programmation est un aspect du temps. C'est un processus directionnel. Vous êtes au courant des pirates. Ils rentrent dans toutes les tailles. Plus tôt cette année, un enfant de 15 ans a piraté l'US Air Force. Même Microsoft s'est trouvé dans l'impossibilité de protéger ses systèmes d'exploitation NT. L'état d'esprit des hackers est encore une manifestation de la séparation. Il s'agit d'une polarité. Un jeu d'esprit de toutes sortes, de l'ego et parfois de la cupidité. La plupart du temps, c'est un rappel que tout ce qui est une forteresse reste vulnérable. Le programme que Marduk a créé est un concept similaire à notre programmation de logiciels, mais infiniment plus complexe et avancé. Cependant, comme tout pirate vous le dira, tout peut être piraté avec de la bonne technologie et des compétences. Nos programmes ont été piratés. Nous avons été modifiés. Nous ne sommes pas connectés de la même manière par les lignes de la grille qui régissent cet hologramme que j'ai appelé Bulle un peu plus tôt. »

Sarah: » Qui... qui a fait le piratage? »

Dr Neruda: » Je ne peux pas vous donner un nom. Je ne sais pas. On m'a dit que de nombreuses ressources sont utilisées pour créer la fissure dans le mur, puis, à partir de l'intérieur – c'est nous, l'humanité. Nous ferons tomber le mur collectivement et sortirons de cette prison. Nous faisons partie de la fissure. »

Sarah: » Je ne me souviens pas m'être portée volontaire. »

Dr Neruda: » Pour ce que ça vaut, moi non plus. »

Sarah: » Bien... Je vais changer un peu de conversation. Dans mes notes de samedi, vous avez dit ce qui suit:

« Les WingMakers ont prétendu que le domaine tridimensionnel des cinq sens auquel les humains se sont adaptés est la raison pour laquelle nous n'utilisons qu'une partie fractionnaire de notre intelligence. Ils ont affirmé que la capsule de temps serait le pont du domaine tridimensionnel des cinq sens au domaine multidimensionnel des sept sens ».

Quel est le rapport avec la conversation de ce soir, et qu'est-ce exactement que la capsule de temps? »

Dr Neruda: » La capsule de temps est le contenu du projet des WingMakers. On l'appelle une capsule de temps parce que c'est une intervention conçue pour changer le/de temps. On l'appelle une capsule parce que c'est un système de diffusion de l'information qui est conçu pour aider les gens à débloquer les lignes de leur grille – leur chemin de vie préprogrammé où ils étaient essentiellement un robot humain marchant à travers leur chemin de vie, parce qu'ils ont été programmés pour le faire. Tant que les WingMakers ne divulguent pas cet aspect de leur intervention (Note de Sarah: la Cinquième Interview du Dr Jamisson Neruda), ils ne peuvent pas divulguer la véritable signification derrière leurs mots. Encore une fois, ils ont masqué leurs paroles dans les normes acceptées des règles de ce monde par rapport au New-Age, nouvel ordre mondial, la spiritualité, la religion, la philosophie, etc. Cela leur a donné un anonymat acceptable; après tout, tout a été présenté comme un mythe. Il n'y a rien dans un mythe qui pourrait le faire censurer, ou riposter, par Anu.

Ils ont testé le caractère explicite de la langue et ont décidé de placer certains des éléments activateurs dans d'autres formats comme l'art, la poésie et la musique. En d'autres termes, quand ils ne pouvaient pas affirmer quelque chose explicitement, en raison des préoccupations de représailles, ils l'encodaient dans l'art. »

Sarah: » Mais vous m'avez demandé de conserver cette interview. Que faire si elle ne sort jamais? »

Dr Neruda: » Alors ce n'était pas nécessaire. »

Sarah: » Mais alors, ça signifierait que le reste des matériaux est moins vrai, n'est-ce pas? »

Dr Neruda: » Je dirais qu'il les rendrait moins directs ou explicites, mais sur votre question, oui, je suis d'accord que leur vérité est diminuée sans le cadre de cette divulgation. »

Sarah: » Pour qui sont ces matériaux? Je veux dire, je peux vous dire dès maintenant que lorsque vous décriviez les quatre premières entrevues, je pouvais compter sur une main le nombre de gens que je connais qui voulaient entendre ce point de vue avec un esprit ouvert. La plupart de mes amis et famille...

Je ne veux même pas en parler. Mais avec cette interview, je ne pense pas que quiconque de mes connaissances y serait prêt. Je ne peux penser à aucune, pour être honnête. »

Dr Neruda: » Je comprends. Le nombre de personnes qui se présenteront à regarder à travers la fente dans le mur sera très faible. En ce qui concerne l'ensemble de la population, une minuscule fraction. Mais la vraie définition du Grand Portail est que suffisamment de gens vont regarder à travers cette fissure et reconnaître qu'il y a plus, beaucoup plus à l'existence de la réalité, et ils travailleront ensemble pour pousser le long du mur. Le mur tombera lorsque les êtres infinis qui exploitent l'instrument humain passeront à l'étage supérieur et ne le verront pas comme une chose séparée, non pas comme un navire ou quelque chose qu'ils portent comme un uniforme, mais qu'ils fonctionnent à l'intérieur du corps humain sans interface et implants fonctionnels. »

Sarah: » Vous voulez dire qu'ils ne monteront pas dans les Bulles Deux ou Trois? »

Dr Neruda: » Ils resteront juste ici: sur terre. Mais ils resteront ici, dans le corps, comme une infinité d'êtres, non des coquilles esclaves d'eux-mêmes. »

Sarah: » Vous avez dit qu'il y avait d'autres êtres impliqués dans cette intervention. Pouvez-vous les divulguer? »

Dr Neruda: » Je préfère ne rien ajouter plutôt que de dire que ce sera divulgué bientôt. L'ensemble de cet asservissement de l'humanité est comme les six aveugles touchant l'éléphant. Beaucoup de gens sentent des parties de l'éléphant et décrivent le rôle de ce qu'ils touchent, mais avec des bandeaux, il est très difficile de décrire l'ensemble de la tromperie. »

Sarah: » Ces hommes aveugles sont-ils humains? »

Dr Neruda: » Oui, bien sûr. Ils voient les parties de cet esclavage et ils savent que quelque chose se passe. Quelque chose ne va pas. Vous ne pouvez pas avoir des êtres divins marchant autour de la terre, en phase avec l'assassinat, le

viol, la maltraitance des enfants et la guerre, et qui ne sentent pas cette séparation et la tromperie. Quelque chose va terriblement mal. Pourquoi permettons-nous que ça arrive? Selon les WingMakers, il y a des gens qui sont incarnés maintenant, qui seraient l'équivalent des hors la loi. Êtes-vous familière avec ce terme? »

[NdT: » Airl » dit que les délinquants et les rebelles de la galaxie sont envoyés sur Terre]

Sarah: » Non. »

Dr Neruda: » Le terme est généralement utilisé dans les statistiques. Pensez-y comme une anomalie. Une personne a ce qu'on appelle un dysfonctionnement transitoire de son interface, mais dans ce dysfonctionnement, est capable de voir à travers la fissure. Ca pourrait ne durer qu'une seconde ou deux, mais elle entrevoit ce qui est derrière le mur. Et encore, je ne parle pas du plan astral – c'est juste un plan plus raréfié de l'hologramme de la tromperie. Les personnes atteintes de ces dysfonctionnements transitoires finissent souvent par être diagnostiquées autistes ou, dans les cas extrêmes, sont considérées comme schizophrènes, mais parce que le dysfonctionnement est transitoire, ils fusionnent lentement dans l'hologramme humain et n'ont pas la signification contextuelle de ce qu'ils ont vu quelque part. Ils apprennent à oublier. Le programme les fait repartir en arrière. Mais avant, ils oublient, avant leur retour aux croyances normales, avant qu'ils soient drogués ou mis en quarantaine, ils partagent leur expérience de l'inconscient. Et cela commence à s'exprimer à travers la culture. Ca va sortir dans les films, les livres, le théâtre, l'art, la poésie, et beaucoup de ces expressions aideront à nourrir l'inconscient et l'ouvrir à la possibilité que l'échelle de notre prison englobe même la lumière, même la science, même les anges... même dieu. »

Sarah: » Porterons-nous une cible sur nous quand ce sera réalisé? Je veux dire: Anu décidera t-il de nous entraîner vers le bas si ça sort? »

Dr Neruda: » Croyez-moi, j'ai planché sur cette question. Ca implique des risques. Combien? je ne sais pas. Les WingMakers expliquent que les créateurs de ce plan se sont résignés à l'intervention, mais que leurs équivalents ici sur la Terre ne sont pas aussi emballés par ces perspectives. Ca va faire son chemin, mais ça va prendre un certain temps. »

Sarah: » Que se passe t-il entre maintenant et Le Grand Portail... quand le mur sera tombé? »

Dr Neruda: » Tout ce que je peux vous dire, c'est que la Triade du Pouvoir continuera à consolider. Le système de l'argent continuera à spiraler loin du nombre dans les mains de quelques-uns. Cela faisait partie de la programmation originale. »

Sarah: » Relative au retour d'Anu? »

Dr Neruda: » Oui. Anu interviendrait pour résoudre les problèmes du monde et être oint. Anu utiliserait la centralisation du système de l'argent pour intégrer la technologie dans les systèmes biologiques afin qu'ils soient en mesure d'avoir l'existence infinie dans la Bulle Un – la Terre. De cette façon, le raisonnement d'Anu est qu'il pourrait être un dieu dans ce monde pour toujours. Mais comme je l'ai dit, ce plan n'était pas parfait dans le sens de son infinitude. Anu a sous-estimé les êtres de la Bulle Trois et au-delà. »

Sarah: » A t on jamais essayé avant? »

Dr Neruda: » Quoi? »

Sarah: » La fissure dans le mur, et de faire tomber le mur? »

Dr Neruda: » Non. Pas dans notre monde. C'est le premier effort coordonné pour libérer l'humanité. »

Sarah: » Mais qu'en est-il de Jésus ou Bouddha? »

Dr Neruda: » Selon les WingMakers, chacun des avatars qui sont venus sur cette planète l'ont fait comme invités. Les êtres humains ont été décrits comme « des êtres perdus ». C'est littéralement la façon dont nous sommes définis dans les plans d'existence en dehors de notre planète. Souvenez-vous de ce que j'ai dit sur les êtres dimensionnels plus élevés qui visitent la Terre et deviennent manifestes? »

Sarah: » Oui... »

Dr Neruda: » C'est ainsi que bon nombre de ces avatars sont venus sur Terre. Ils ne passent pas à travers le processus de la naissance, ils se manifestent littéralement dans le plan de la terre avec leur conscience dimensionnelle intacte. Ils ne veulent pas être nés dans ce monde et habiter un corps humain car ils savent qu'ils dormiraient et oublieraient. Les avatars devaient se manifester directement. Le problème était que les gens avaient peur d'eux et restaient à l'écart, ou les gens agissaient en tant que gardiens de l'ancien système et voulaient détruire l'Avatar, ou quelques personnes ont compté sur l'Avatar pour les sauver. Ce qui a engendré le modèle d'évolution/saviorship de l'univers.

L'évolution, telle que définie ici, est le processus d'être sauvé et absous de ses péchés. Le pécheur a évolué dans le disciple, et le disciple a évolué vers l'enseignant, et l'enseignant a évolué dans la hiérarchie des enseignants et des dirigeants. Saviorship signifie simplement qu'une force extérieure ou avatar permettrait de sauver l'individu de ses péchés ou de comportements répréhensibles, et de le relier à la lumière ou l'esprit de dieu. Le sauveur était un intermédiaire de la Hiérarchie qui branchait l'individu dans l'éclairage de la lumière et de l'illumination. »

Sarah: » Alors... ces avatars n'ont pas ouvert une fissure? »

Dr Neruda: » De toutes sortes, mais surtout ils devaient démontrer ce qui était vraiment à l'intérieur du vaisseau humain. Ce n'était pas pour montrer des miracles pour le plaisir de convaincre les gens de les suivre ou de créer une religion. La résurrection, par exemple, n'était pas une pièce de théâtre pour souligner la stature unique de Jésus comme le Fils de Dieu. Ça ne l'était pas. Cela a été écrit plus tard. Comme sa popularité a grandi, il a été entendu que Anu et Marduk pourraient utiliser Jésus pour renforcer l'emprise d'Anu sur la culture humaine et se repositionner comme un Dieu aimant – le père des grandes entités comme Jésus. Les avatars étaient généralement considérés comme une nuisance par Anu. Habituellement, ils étaient tués ou enfermés pour déprimer et mourir. Soit des histoires étaient créées pour consolider la glorification d'Anu, soit ils étaient vilipendés et considérés comme Satan. Il n'y avait pas de juste milieu avec les avatars. Jésus était vraiment le premier avatar qu'Anu a décidé d'adopter pour créer autour une religion mondiale. Chacune des autres religions du monde ont été modélisées après le christianisme, même ceux dont le fondateur n'était pas techniquement un avatar.

Les avatars sont très rares. Ils voulaient venir et renverser les murs, mais ils avaient besoin de suffisamment de suivants pour mettre tout le mur bas. Une fissure ne serait pas suffisante. Et s'ils venaient simplement pour montrer la nature de l'être infini intérieur de chaque uniforme humain, ils risquaient qu'une religion se construise autour d'eux qui deviendrait, au fil du temps, soudée à Anu et la tromperie holographique multicouches qui pesait sur l'humanité comme un dôme. Les WingMakers se réfèrent à un nouveau type d'être appelé le Souverain Entité. Ce sont des êtres intégrés pré-souverains, mais ils sont ensemencés avec la capacité de sortir de la Hiérarchie, et, ce faisant, ils se permettent d'examiner des informations que les autres attaqueraient ou ignoreraient. Malheureusement, les informations qui libéreront les gens sont les informations qu'ils sont le plus programmés à attaquer. »

Sarah: » Lorsque vous utilisez le terme de hiérarchie, de qui parlez-vous exactement? »

Dr Neruda: » Les WingMakers semblent utiliser ceci de façon interchangeable avec Anu au sommet, sa direction dans les dimensions, ou Bulle Deux, et sa direction sur la Terre sous la forme de la Triade de Puissance. Collectivement, c'est la Hiérarchie. »

Sarah: » Pouvez-vous m'aider à comprendre comment il se fait que personne ne sait rien à ce sujet... Je veux dire, de six milliards de personnes qui marchent sur la Terre maintenant, et je ne sais pas combien de plus dans toute l'histoire de l'humanité, mais ce doit être... je ne sais pas, une centaine de milliards ou plus, comment cela peut-il être camouflé? »

Dr Neruda: » C'est peut-être: combien d'expressions de vie, mais pas d'êtres. »

Sarah: » En raison de la réincarnation, non? »

Dr Neruda: » Oui. Mais pour répondre à votre question, c'est fait à travers l'interface du vaisseau humain. L'interface est ce que la plupart des gens considèrent être eux. C'est leur conscience. L'interface fusionne avec le corps physique et l'être dimensionnel que la force anime. Il y a un vieux dicton qui dit que la dernière chose que le poisson remarque est l'eau. C'est aussi une heureuse image de notre situation. Les êtres humains ont vécu dans cette conscience d'un corps humain depuis qu'ils ont été créés. C'est tout ce qu'ils ont jamais connu, et en raison de la complexité de la technologie qui sous tend toute cette tromperie, nous sommes la distraction jetée après la distraction afin de ne jamais, jamais envisager la possibilité que tout est une partie d'une illusion. Tout.

Bien qu'il semble impossible que cent milliards de vies aient existé sans qu'on ait regardé à travers la fissure, ce serait comme aller dans la profondeur de la mer où les poissons bioluminescents vivent, et de leur expliquer qu'un monde de lumière et de chaleur existe. Peut-être qu'un ou deux s'aventureraient des profondeurs si on leur parlait de ce monde, et ils reviendraient et signaleraient qu'ils ont connu ce monde étrange et mystérieux. Mais jamais ils n'imagineraient que tout un monde de terre et d'air existait au-dessus et que des êtres de natures tout à fait différentes marchaient sur la terre sèche et respiraient l'air et regardaient les étoiles à un milliard d'années-lumière. Les humains sont un peu comme ces poissons bioluminescents. »

Sarah: » D'accord, je comprends l'analogie, mais personne ? »

Dr Neruda: » Aperçus momentanés à travers les fissures... c'est tout. Les Avatars qui se sont manifestés ici ont opéré au plus proche de notre vraie nature sur cette planète, mais ceux qui sont passés par le processus de la naissance et eu un ADN humain, sont enfermés dans leur interface ou sont rapidement éliminés. »

Sarah: » Mardi, vous avez beaucoup parlé de Lucifer et sa création de l'Animus, où est ce facteur dans ce... cette histoire? »

Dr Neruda: » Jusqu'à hier soir, je ne savais même pas si cette interview aurait lieu. Je savais que vous vouliez parler plus en profondeur sur le Grand Portail, mais je n'étais pas sûr de à quel niveau je serais autorisé à les divulguer. Ceci, comme informations, est très surveillé. C'est à la fois une introduction par effraction et un break-out. Le rodage est difficile à concevoir au milieu de la désinformation et de la tromperie qui se produit sur cette planète par rapport à l'homme.

Lucifer et les anges déchus était un clin d'œil aux humains déchus qui ont été expulsé de l'Eden. C'est la même histoire avec le même but: mettre la peur de la rébellion dans les systèmes de la conscience de l'homme. Le rendre fort et puissant dans l'inconscient, et assurez-vous que Lucifer, Satan et le Diable reflètent la trinité de bon Père, Fils et Saint-Esprit. Anu s'est rendu compte que la meilleure façon de faire pencher sa création humaine vers son chemin était de faire que le chemin de son royaume semble vertueux et moralement acceptable. Et comment faites-vous cela? Vous avez le mal incarné dans des démons qui s'acharnent pour asservir les humains et les empêcher de suivre le chemin vertueux. Il a créé un groupe parfait d'êtres humains évoluant vers le royaume de Dieu, tandis que les démons les séduisent et les prennent au piège.

Anges et maîtres ascensionnés sont des guides pour montrer le chemin du royaume d'attente. Les traditions orientales utilisent les demi-dieux, les hiérarchies des maîtres, la méditation, mais basées sur la même polarité, qui, au niveau le plus fondamental était la lumière comme bien, et les ténèbres comme mal.

Donc, cela étant dit, permettez-moi de revenir à votre question sur Lucifer et l'Animus. L'histoire de Lucifer est comme un accessoire sur une scène. Avec Lucifer en jeu, la scène est plus dangereuse. Vous pouvez placer le blâme. Vous pouvez détourner le blâme et la responsabilité des humains moralement justes et craignant Dieu. Vous pouvez déduire que vos ennemis sont réduits en esclavage par les démons qui font l'appel d'offre de Lucifer ou Satan. Cela crée des conflits qui conduisent à des guerres. Cela crée des histoires de conflits qui se répandent génération après génération, les gens vivent les conflits de leurs ancêtres.

Au milieu de tout cela, Dieu grandit en taille et en importance. Tout le monde veut prétendre que Dieu est de leur côté. Lucifer était un catalyseur pour augmenter l'importance d'Anu. Pour rendre l'homme à sa charge, même s'ils ne l'a jamais vu, entendu, goûté, senti ou touché. Il était dans le champ universel vis-à-vis de l'inconscient. Il a été programmé de cette façon, et la culture religieuse le fait sentir plus réel.

Les Animus étaient l'être humain 3.0 dans la trajectoire envisagée par Anu pour soutenir sa suprématie infinie sur l'humanité. Son objectif était de synthétiser l'humanité avec la technologie. Nous étions les Animus dans un futur potentiel. Il existe des organisations gouvernementales, des personnes morales et des institutions de recherche qui partagent ce même objectif au moment même où nous parlons. »

Sarah: » Comment la décision est-elle prise de ne pas tout libérer? »

Dr Neruda: » J'ai dit que les matériaux WingMakers étaient nombreux. Il y a 24 articles philosophiques, mais seulement quatre seront publiés. Les quatre entretiens que nous avons déjà fait, comme je vous l'ai dit, ces quatre seront libérés, peut-être pas tout à la fois, mais ceux qui ont été sanctionnés. Cette interview et les 20 documents de philosophie restants ne seront pas libérés tant que certaines conditions ne sont pas remplies. Quelles sont ces conditions, je ne sais pas. Je suppose que cela a à voir avec la découverte du portail – portail humain je l'ai dit – et l'obtention de la fissure dans le mur mis en place dans ce monde. Une fois l'implantation faite pour établir le point de création, alors peut-être que les autres matériaux pourront être libérés. Quant à savoir comment la décision est prise, permettez-moi d'être très clair sur le fait que ceci n'est pas ma décision. Elle est déterminée par les

WingMakers. Une intervention de voyageurs temporels est une opération très délicate. De nombreuses variables doivent être pesées et considérés. »

Sarah: » Pardonnez ma question directe, mais comment savez-vous que les WingMakers ne font pas partie de l'ensemble de cette tromperie? »

Dr Neruda: » À un certain moment vous devez faire confiance à vos sentiments et à votre intuition, sinon tout n'est qu'un exercice mental. Je ne peux pas dire que je suis confiant à 100%. En tant que scientifique, je suis incrédule par nature, mais tout ce que j'ai lu et étudié est conforme à leur objectif déclaré, qui est d'établir un nouveau point pour les êtres humains de la création en ce moment précis. Leur première communication est un message d'espoir masqué; un recâblage énergétique des philosophies spirituelles de cette planète, loin des maîtres et des organisations et des hiérarchies et des croyances. C'est plus axé sur devenir un activiste spirituel ou praticien de l'intelligence comportementale. Il s'agit de l'activation des pré-Souverains Intégraux qui sont en mesure de comprendre la portée de l'évolution de l'être humain et de l'aider à prendre le cap du Souverain Intégral. La divulgation suivante, ou seconde, sera l'activation du portail humain. Je ne sais pas encore comment cela va se dérouler, mais seulement que cela va se produire assez rapidement. La troisième communication sera la cinquième entrevue et éventuellement d'autres matériaux.

Lorsque la cinquième entrevue sera libérée, ce sera le signal que le point de lancement a déjà été fait. Selon les WingMakers, cela signifie que le Grand Portail aura lieu sur cette planète. Une fois le nouveau point de démarrage ancré, ça va se dérouler comme prévu. J'ai pris la décision que si la deuxième communication se produit, je m'engage à 100% sur ce plan. Jusque là, j'ai dit aux WingMakers que je suis avec eux et nous effectuerons mes actions en fonction de leurs points de vue et conseils, mais j'aurai toujours le doute dans mon esprit jusqu'à ce que je constate que la deuxième communication se produit. »

Sarah: » Que faire si personne ne croit cela, Dr Neruda? Que faire si vous relâchez cette 5^{ème} entrevue dans le futur et que personne ne peut s'identifier à elle, ou, comme vous le suggérez, ils l'attaquent? Que faire alors? Le portail humain est-il suffisant pour faire que tout cela arrive? »

Dr Neruda: » Oui. C'est ce que j'ai dit. Une fois que le point de lancement est ancré, tout va se dérouler comme prévu. »

Sarah: » Alors, personne n'a pas besoin d'y croire... ça va juste se produire? Cela ne semble pas juste. »

Dr Neruda: » Cette information restera souterraine, mais la science, selon les WingMakers, sera la force qui prouvera réellement cette information. »

Sarah: » Comment? »

Dr Neruda: » La science trouvera les murs. Ils ne vont pas exposer la fissure ou nécessairement aider à la démolition, mais ils vont exposer les parois. »

Sarah: » Mais vous avez dit que le LERM a été découvert par l'ACIO, et ils ont pensé à lui comme Dieu ou intelligence universelle ou quelque chose comme ça. »

Dr Neruda: » Oui. Je ne dis pas que la science définit l'hologramme de la tromperie comme une ruse sournoise perpétrée sur l'humanité pour asservir des êtres infinis à fonctionner comme finis, les réductions basées sur la peur de soi. Ce n'est pas mon propos. Mais ces entités souveraines autour de la fissure dans le mur auront besoin de l'aide de sources légitimes qui valident la possibilité de l'hologramme.

Je ne m'attends pas à ce que la science valide l'hologramme comme bon ou mauvais, ou insuffle des questions philosophiques comme la tromperie, la polarité, la séparation, etc. Les WingMakers ont expliqué que pendant le temps que le portail humain est activé, un scientifique de grande envergure va émerger une théorie qui soutiendra le point de lancement. Tout étant facilité par le piratage dans le programme de ceux-ci et d'autres personnes. »

Sarah: » Connaissez-vous le nom de ce scientifique? »

Dr Neruda: » Non. »

Sarah: » Pensez-vous que c'est vous? »

Dr Neruda: » Non. Je n'ai pas la stature. Personne n'a jamais entendu parler de moi. Les WingMakers parlaient de quelqu'un qui a tenu un degré élevé de crédibilité dans la communauté scientifique. »

Sarah: » Je ne vois toujours pas comment cela va se passer... Je veux dire, le mur qui tombe. Si les choses sont foutues, comme vous le dites, les gens vont suivre leur programmation. Ils ont trop peur pour libérer tout ce qu'ils ont appris être vrai et réel. Je ne pense pas que les gens puissent faire un tel changement radical. »

Dr Neruda: » Je suis d'accord. Ils ne peuvent pas, pas face au statu quo. Mais le statu quo est une partie du mur qui tombera. Vous ne pouvez pas y passer. Vous ne pouvez pas faire un geste de la main avec une baguette magique et feindre qu'il n'existe pas – les guerres entre les races, les religions, les classes, les géographies, les relations de chaque portée, ceux-ci ne peuvent pas être graciés par un sauveur ou une race ET. Il y a des conséquences, et elles doivent être traitées. Le statu quo – la vieille normalité, la distorsion confortable – seront retirés, parce que vous ne pouvez pas construire un paradis sur terre aussi simplement qu'en laissant tomber une nouvelle couche de la réalité par dessus le statu quo. Ce serait comme ajouter le Grand Canyon sur un gratte-ciel. Le gratte-ciel ne peut pas le soutenir. »

Sarah: » La somme de changements qui vient semble écrasante. »

Dr Neruda: » S'il y a une chose que j'ai apprise dans cette interaction avec les WingMakers, c'est qu'il y a une piste de programmation, et puis il y a une piste de super conscience – la dernière est impliquée dans la façon dont les membranes de réalité quantique se croisent et peut créer des réactions en chaîne qui se propagent à travers chaque dimension. Ces réactions en chaîne sont guidées par des chaînes d'événements conçus par des êtres de dimensions très élevées.

Comme je l'ai déjà dit, chaque être a la souveraineté JE SUIS, mais il possède également l'intégration NOUS SOMMES. Comme JE SUIS s'affirme à travers l'expression de comportements – soit résistifs ou insertifs – I AM se démêle du programme de l'interface humaine 2.0. Il commence à renouer avec la fréquence NOUS SOMMES ou le ton d'égalité auquel les WingMakers se sont référés. Elle le diffuse par l'inconscient ou un domaine universel, ce qui le rend plus facile à toucher pour un autre être dans cette même perspective et adopter ces comportements. Mon propos est que, soit les concepteurs des plans de plus grande dimension, ou l'humanité en tant que collectif, pourraient accélérer ou décélérer Le Grand Portail. »

Sarah: » Et s'il y avait une lutte à la corde, comme si les êtres supérieurs le voulaient plus tôt et l'humanité plus tard? »

Dr Neruda: » Je ne sais pas. Je suppose que les êtres dimensionnels plus élevés écouteront la résistance. Je n'ai pas vraiment d'opinion là dessus. »

Sarah: » Un jour, je l'espère dans un avenir pas trop lointain, une personne va lire cette interview. Quels conseils lui donneriez-vous? »

Dr Neruda: » Tout le monde a des pensées et des émotions. Tout le monde partage une réalité appelée terre et le corps humain. Nous sommes tous sur la même scène, jouant des rôles différents, mais la scène nous unifie à un certain degré. Aucun de nous ne peut regarder à travers la scène et voir un beau monde de paix et d'harmonie, ou la bonne volonté de tous les hommes. Ce n'est pas la réalité qui nous entoure. La question est de savoir comment nous nous rapprochons de la réalité qui soutient notre vérité la plus innée que JE SUIS – NOUS SOMMES? Comment pouvons-nous créer une scène et écrire une pièce de théâtre qui prend en charge notre transformation en Souverain Intégral qui est en fait ce que nous sommes chacun? La religion a montré la voie? La spiritualité l'a fait? Qu'en est-il de la science? Notre système d'éducation? Le gouvernement? Mon avis est que rien de ce qui est actuellement en jeu ne nous unit dans l'égalité et l'unité. Si vous regardez tout dans votre monde après avoir lu cette interview, vous verrez que notre monde est conçu pour une fonction très spécifique, et cette fonction est de se sentir séparé. Il peut être évident aussi que la couleur de la peau, le sexe et les différentes cultures, les distinctions subtiles entre les religions et la spiritualité, mais la création est fractale et elle imprègne tout dans ce monde, dans cette unité commune que j'ai appelée la séparation. Ironiquement, notre unité est la séparation. Si vous êtes d'accord, si vous voyez aussi ou sentez cette séparation, vous pouvez également décider que c'est l'escalade, que ça ne va pas dans le sens de l'unité, mais plus vers la diversification et la distinction, comme si l'humanité devenait plus granulaire dans son accès à l'information et à l'expression, et plus elle dérive à part dans des touffes de similitude qui feignent l'unité au sein de la touffe, mais exprime la séparation à l'ensemble.

Les dirigeants de ce monde, qu'ils viennent de perspectives politiques, économiques, militaires, religieuses ou culturelles, savent parler la langue de l'unité et de l'harmonie, mais leurs actions sont le résultat de programmes qui

agissent souvent en sens inverse. Ce n'est pas au sujet des pensées et du langage. C'est sur les comportements et les actions. Les gens savent comment se couper de leurs pensées et dire une chose, puis ils en font une autre. Ils savent comment feindre les soins, mais leurs actions prouvent que c'est creux.

Ce n'est pas un acte d'accusation à toute solution permanente, mais rien n'a fonctionné. L'échec de la religion a donné naissance à des organisations nihilistes et désabusées, à de l'obscurité et de l'expérimentation occulte. Elles se nourrissent l'une l'autre. C'est la survie symbiotique. Mais ce qui est perdu dans cela, c'est que la réalité de la confusion et le malaise atteints chez les populations du monde sépare nos esprits collectifs et nos cœurs. Il y a de l'espoir.

L'espoir réside dans le vide de l'unité et de l'harmonie qui est non alignée à quoi que ce soit sur cette planète – personne ne la possède ou la contrôle ou l'administre. Il n'y a pas de médiation ou d'intermédiaire. C'est tout à fait unique. A toutes fins utiles, il n'a jamais été vu ou entendu. Il est de l'autre côté de la paroi. Ceci est notre espoir, aussi étranger et étrange que cela puisse paraître. Ce qui est dans ce monde ne marche pas et c'est à cause de la séparation. Je ne m'inquiète pas de savoir si vous lisez l'information spirituelle la plus ésotérique sur cette planète de séparation. J'ai lu des documents spirituels ésotériques au cours des vingt dernières années qui feraient se pâmer la plupart des gens et se dire: » C'est la plus importante des informations » ou » Cette information est vraie parce qu'elle est si détaillée, personne ne pourrait connaître autant de détails si ce n'était vrai. »

L'information la plus ésotérique sur cette planète n'a pas été écrite par des êtres humains, mais par des êtres humains en canalisation. La canalisation parle des réalités spirituelles merveilleuses, de la façon dont les humains et les aliens sont 'un', de la façon dont la psychologie profonde de l'être humain est construite, de l'environnement cosmologique complexe dans lequel l'humanité est imbriquée. Toutes des informations merveilleuses, sauf que personne ne mentionne de quelle façon nous sommes esclaves, ni pourquoi, ni par qui. Pas un seul.

Si ces merveilleuses sources d'information étaient au courant de la façon dont l'humanité est asservie, ne l'auraient-elles pas partagé? N'est-ce pas le point le plus fondamental de l'information? Qu'est-ce que les WingMakers appellent le point de création? Pourquoi la littérature ésotérique n'a-t-elle pas du tout montré cela? Je vais vous dire, parce que les êtres sont à l'intérieur de l'hologramme et ne le réalisent pas eux-mêmes, ou font partie de la tromperie et protègent sa découverte par l'homme. Ils ne sont pas différents de nous – nous, en tant qu'êtres infinis. Ils sont perdus dans cet hologramme de tromperie autant que nous le sommes. Pour ceux d'entre vous qui ont lu cette interview et sont déstabilisés par ceci. Je peux seulement dire, bon, vous pourriez l'être. C'est une vérification de la réalité à un niveau cosmique, universel et individuel. Vous pouvez vous baigner dans la splendeur de la spiritualité et éteindre votre soif avec les maîtres présentés, ou vous pouvez approfondir votre compréhension de la réalité qui nous confronte et vous lever engagé à appliquer votre auto-expression au service de la vérité, pour mouvoir votre vie dans l'expression des comportements résistifs et insertifs. Pour être Souverain et Intégral. Il ne s'agit pas de débiter des concepts spirituels élevés en pensées et en mots. C'est le réflexe du système de conscience – c'est un perroquet et un robot.

Vivez le JE SUIS – NOUS SOMMES dans vos comportements et laissez le mental. Obturez-le. Le mental est programmé pour comparer et analyser, ce qui alimente la séparation du moi/vous... Désolé, je me suis un peu emporté dans ma réponse. »

Sarah: » Non, il était bon d'entendre votre passion pour cela. Je pense que la chose qui est intéressante pour moi, c'est que les matériaux WingMakers sont ésotériques, au moins pour moi, et ils semblent expliquer les systèmes cosmologiques et les structures psychologiques, comment est-ce différent de ce que vous venez de dire à propos de l'information acheminée? »

Dr Neruda: » Un jour, cette année, le site des WingMakers sera publié sur Internet, au moins une partie de celui-ci. Son seul but, selon ses auteurs, est d'introduire un concept: le Souverain Intégral. C'est la graine de fractale pour le point de lancement. La deuxième partie va introduire des comportements pratiques pour soutenir l'être souverain dans la déprogrammation de ce que signifie être une personne spirituelle. La troisième phase consiste à ancrer le point de création, et créer la fissure dans le mur. »

Sarah: » Vous avez parlé de la fissure dans le mur comme point de lancement. Pouvez-vous nous en dire un peu plus? »

Dr Neruda: » Je vais le faire, mais laissez-moi d'abord affirmer quelque chose que je tiens à mentionner avant que je ne l'oublie. Les jeunes de ce monde sont sensibles. A la création de leur propre personnalité, ils transmutent des implants subconscients de leurs parents et ancêtres. Ils veulent être différents, ils veulent s'exprimer de façon unique, ce qui les ouvre pour influencer. D'où surgit cette influence? De plus en plus ça vient par la technologie et les créateurs, la culture, la musique, le divertissement, les jeux et les livres. Ils apportent les outils pour que les jeunes tricotent leur unique couche de personnalité qui peut fusionner au sommet de leur couche génétique de conscience – de l'inconscient.

Les modèles glamour, comme les WingMakers se réfèrent à eux, transmettant un puissant élixir, qui est d'être égoïste et égoцентриque. Le narcissisme est correct. Le nihilisme est la philosophie. Cette situation prévaut et continue de se propager, parce que ce programme est d'Anu. Quand la technologie se déchaîne sous la forme de plates-formes mondiales, les jeunes sensibles informeront leurs couches de conscience et de personnalité au moyen de cette croyance philosophique sous-jacente dans le nihilisme. La façon dont cela s'infiltré dans la culture, grâce à la technologie qui permet de codifier la personnalité dans notre jeunesse, est l'un des exemples les plus clairs de la façon dont la programmation de Marduk se propage. Cependant, plus sophistiquée la technologie devient, plus elle est partie intégrante de la personne, plus les créateurs de culture exerceront ce système philosophique sur l'humanité. »

Sarah: » Pourquoi? »

Dr Neruda: » Parce que le nihilisme c'est la croyance en rien, et si les enfants construisent leur personnalité et leur système de croyances avec ces ingrédients, ils seront plus soumis à leurs programmes internes. »

Sarah: » Pourquoi? »

Dr Neruda: » Si vous ne croyez pas vraiment à la réalité supérieure de notre monde, vous êtes plus enclin à renoncer à votre souveraineté ou à la conscience JE SUIS. L'expression « Vendre mon âme au diable », est tout simplement le code pour: je me rends à la volonté d'Anu et désire lui laisser prendre ma vie pour son but. L'objectif implicite de ce renoncement du JE SUIS est que Anu va me donner quelque chose en retour pour mon sacrifice. Mais la seule chose qui est retournée est l'esclavagisme au système. Vous marchez dans votre vie en fonction de votre programme, et le programme vous assure d'être une marionnette, que vous soyez riche ou pauvre. »

Sarah: » Je suis contente que vous ayez mentionné les enfants, les voyez-vous faire cela? Et si oui, à quel âge? »

Dr Neruda: » Si vous voulez dire que les enfants comprendront l'information que j'ai partagée ce soir, oui, bien sûr. À bien des égards, ils obtiendront mieux que leurs homologues adultes dont l'interface humain 2.0 est plus soudée ou infusée dans l'uniforme humain. Mais les WingMakers ont écrit les matériaux de sorte qu'ils seront compris de ceux qui se préparent, et l'âge n'est pas le facteur clé. Il s'agit de préparation. »

Sarah: » Comme quoi? Je veux dire qu'est-ce qui constitue la préparation? »

Dr Neruda: » La préparation est la volonté de changer. C'est l'absence de peur d'embrasser un nouveau paradigme, et tout autant de libérer l'ancien. Si une personne est mal préparée à cette information, elle défend ce que cette information détruit, qui est à peu près tout. Ils ne sont pas préparés à entrer dans le vide du changement que cette information apporte dans leur vie. »

Sarah: » Mais pourquoi? »

Dr Neruda: » Ca requiert beaucoup de responsabilité d'accepter cette information. Ces informations sont troublantes parce que vous êtes seuls. Nous sommes seuls. Il n'y a pas de sauveur ou une armée d'anges ou des extraterrestres qui vont collecter les bons et les ramèneront à leur demeure céleste. Cela nécessite aussi un travail. C'est l'adaptation comportementale. C'est l'impeccabilité. C'est l'authenticité. C'est l'attention. C'est prendre soin. Ce n'est pas une partie [de plaisir]. Ce n'est pas une couche de cosmétiques. C'est le voyage sobre dans la réalisation de soi, peu importe la façon dont la réalisation apparaît. Il s'agit d'un engagement dans ce principe. Vous ne vous dites pas: « Je vais prendre cette voie, mais seulement si j'arrive à aller au ciel et me reposer au paradis avec de belles âmes autour de moi. » Ce n'est pas ce chemin. Pour ceux qui veulent emprunter cette voie, ils peuvent s'abonner à la religion ou au culte de leur choix et ils trouveront ce genre de promesses à profusion. Cette information est pour ceux qui s'intéressent à percer leur véritable nature et, ce faisant, ne pas se reposer et se détendre... ou... ou pour une partie de plaisir, mais pour servir la vérité à travers leurs comportements jusqu'à ce que tout le monde se croise dans cette réalité d'unité et d'égalité à partir de ce que nous sommes. »

Sarah: » Vous parliez des comportements insertifs un peu plus tôt. J'ai noté certains d'entre eux, mais je n'ai pas entendu le mot amour. L'ai-je raté, ou y a t-il une raison à son absence? »

Dr Neruda: » L'amour n'est pas fréquemment utilisé dans les matériaux WingMakers en général. Je pense notamment que c'est parce que le mot porte tellement de 'valises' dans ce monde. Il a une sorte d'énergie sentimentale, de co-dépendance en termes de relations, et puis dans la culture il est utilisé avec tant de

désinvolture, presque comme un slogan, tout ce que les gens utilisent pour saluer quelqu'un comme: « Comment allez-vous? ». L'amour est la force unificatrice. Ce n'est que cela, et encore, à bien des égards, c'est tout. Du point de vue des WingMakers, c'est un mot-concept très important, même s'ils l'utilisent avec parcimonie. Les six vertus de cœur que j'ai mentionnées sont considérées comme les différentes façons dont l'amour se manifeste dans nos comportements. Dans cette mesure, l'amour s'exprime dans les comportements vertueux tels la gratitude, la compassion, le pardon et l'humilité. Dans ce contexte, les six vertus de cœur, collectivement, sont l'expression de l'amour dans la dimension humaine. »

Sarah: « Qu'en est-il de la joie? Elle semble aussi absente. »

Dr Neruda: « Je sais que cette information semble très décevante et inquiétante. Depuis que j'ai déserté de l'ACIO, j'ai deux forces qui voudraient me mettre en échec. Cette pression a pesé sur moi. Ça avait activé un degré de paranoïa en moi que je ne savais pas possible. Pour cette raison, la joie, au moins pour ce qui me concerne, n'a pas encore fait partie de mon expérience personnelle. Je suis sûr que tout le monde va recevoir ces matériaux différemment, en particulier les informations contenues dans ce cinquième entretien.

Je vous rappelle que le monde émotionnel et le sentiment est un implant fonctionnel, et les émotions que nous attribuons à notre cœur ou à l'âme ne proviennent pas vraiment de ces sources. »

Sarah: « Alors, d'où viennent-ils? »

Dr Neruda: « La couche de l'esprit appelée l'inconscient génère des émotions, mais elles se ressentent dans tout le corps humain. La couche inconsciente de l'esprit est inter-dimensionnelle, elle s'étend de Bulle 1 à Bulle 2, ce qui permet de ressentir le monde astral, ou l'après-vie. Quand j'exprime l'une des vertus du cœur, je les place à travers la lentille de l'unité et de l'égalité. C'est là, dans l'expression, qu'elles atteignent leur potentiel. Ensuite, je prends cette expérience et, littéralement, l'envoie à la région de ma tête, en imaginant que l'expérience est placée dans la glande pinéale dans le centre du cerveau. C'est ma façon de la poster à tous à travers l'inconscient. »

Sarah: « Pourquoi les avez-vous les appelées vertus cardiaques si les émotions sont générées par l'inconscient? »

Dr Neruda: « Le cœur est une métaphore pour le portail dans chaque individu. Il est relativement libre de l'interface humain 2.0 et des implants fonctionnels de l'esprit, en partie à cause du champ électromagnétique qu'il produit, et en partie en raison de ses dynamiques physiques. Les WingMakers suggèrent que les vertus du cœur devraient être expérimentées et d'abord exprimées dans cette région du corps, au lieu de la région de l'esprit ou de la tête, comme un moyen d'isoler la tendance de l'esprit à simuler ces émotions de la couche de l'inconscient, où ils, par définition, manquent de la même puissance d'expression, parce qu'ils sont dans la séparation. »

Sarah: « Ça semble un peu compliqué. »

Dr Neruda: « Je préfère regarder le revers de la médaille. Si je ne fais rien, si je vais m'asseoir tranquillement dans mon fauteuil et médite ou étudie les Écritures religieuses ou prie, comment appuie-je la progression de cette réalité? Si ce monde reste englué dans la tromperie, c'est compliqué – pas seulement pour moi, mais pour chaque être dans les bulles 1 et 2. »

Sarah: « Une des choses que vous avez mentionnées fréquemment c'est cette notion d'unité et d'égalité. Je comprends le sens et la portée des mots, mais ce ne sont certainement pas des concepts nouveaux. Chaque maître spirituel ne dit-il pas ça? »

Dr Neruda: « Pas tous, mais certains le font. Vous pouvez reculer de 2500 années, Héraclite a annoncé que toutes les choses sont un. Il s'agit d'un concept important de la philosophie humaine et dans une certaine mesure de la physique moderne. En ce qui concerne les religions, souvent le fondateur dit une chose et les partisans qui organisent et interprètent les paroles et les enseignements du fondateur les modifient, mais l'unité et l'harmonie n'ont pas été les piliers de la religion, en particulier s'agissant des comportements. Les WingMakers sont axés sur l'intelligence comportementale exprimée à travers la lentille de l'unité et de l'égalité. Le JE SUIS – NOUS SOMMES est enraciné dans ce principe. Ça peut ne pas sembler une grosse affaire d'adopter ce simple point de vue philosophique, et franchement, ce n'est pas parce qu'ils sont tout simplement des mots et seulement un concept. Mais si elle est véritablement adoptée et ancrée dans le cœur de votre système de croyance, alors vous pouvez posséder l'engagement nécessaire pour exprimer cela dans vos comportements. Et c'est là que la plupart des gens auront probablement un problème.

L'interface humain 2.0 est remplie de programmations de Marduk et de l'inconscient humain. Elle est accablée dans ce borbier comme une personne prise dans les sables mouvants, luttant pour trouver une corde ou quelque chose de solide pour se sortir – la « corde » dans ce cas, est le simple cadre du JE SUIS – NOUS SOMMES – et de l'appliquer dans nos comportements, mais elle doit s'aligner. Si vous adoptez le cadre, mais pas vos comportements, ne réfléchissez pas, la corde disparaît. L'unification de tous les êtres dans toutes les dimensions existe. C'est seulement quand vous sortez de l'espace-temps quantique que vous vous rendez compte de l'illusion de la séparation, et le maintien de cette vérité de base de l'unité et de l'égalité dans un humain 2.0 spatial n'est pas chose facile. C'est pourquoi ça doit être plus que des mots, et les mots doivent être pratiqués dans le présent. »

Sarah: » Pourquoi les WingMakers s'y prennent-ils comme ça? Ca semble tellement innocent... Je veux dire, de demander aux gens de devenir conscient de soi, et pratiquer les comportements insertifs et résistifs. Après avoir entendu tout ce qui se passe dans la Triade de Pouvoir, il semblerait que nous utilisions des lance-pierres contre leurs bombardiers furtifs. Ils veulent un système monétaire qui nous rende perpétuellement endettés – esclaves du dollar, et ils veulent que ce système d'argent soit la monnaie. Les personnes les plus puissantes de la planète qui ont accès à la meilleure technologie, les meilleures armes... comment peut-on s'attendre à l'emporter s'ils veulent le transhumanisme? »

Dr Neruda: » Pour comprendre pourquoi les WingMakers sont axés sur le processus Souverain Intégral, vous devez d'abord comprendre pourquoi la Triade de Pouvoir se concentre sur son plan. La Triade de Pouvoir croit que leur concept 'One World' est le bon concept. Ils veulent unifier l'humanité par un système d'argent qu'ils contrôlent, en utilisant la technologie comme un autre moyen d'unifier. L'unité, dans leur esprit, c'est plus comme le pasteur du troupeau humain avec des facilités à gérer les corrals et les surveiller en cas de rébellion. Leur forme d'unité est une chimère. C'est le théâtre des fins d'affichage, et rien de plus. Leur forme de 'Nous sommes tous dans le même bateau, nous vous protégeons', est tout simplement plus d'illusion et de tromperie. Leur plan pour l'homme 3.0 reste fondu avec les mêmes implants fonctionnels qui constituent l'humain 2.0, et qui est la séparation.

Comme je l'ai dit plus tôt, ils sont là pour préparer le retour d'Anu, qu'ils en soient conscients ou pas. Tous les aspects du système d'alimentation, y compris les grandes religions, sont ici pour se préparer. C'est leur mot d'ordre: préparer.

La croyance dominante des Anunnaki envers l'humanité est que nous sommes faibles parce que nous vivons dans la peur et la séparation. Nous ne résistons pas au goutte-à-goutte de l'endoctrinement ou de la lenteur, mais l'évaporation de nos libertés individuelles persiste. Maintenant, rappelez-vous que les Anunnaki et leur Triade de Pouvoir sont à la fois calculateurs et patients. Ce qu'ils ont établi dans notre passé lointain commence à se concrétiser.

La durée de vie limitée de 70 ans d'un être humain n'a pas de patience. L'humain est programmé pour être impatient. C'est contre des êtres infinis qui prévoient sur des délais de centaines de milliers d'années et peuvent programmer les êtres humains dans ces délais pour obtenir précisément ce qu'ils veulent – si les êtres humains y consentent, s'ils ne résistent pas.

Les Anunnaki n'embrassent pas le processus du Souverain Intégral. La notion de l'unité et de l'égalité semble être une faiblesse pour eux. Ils croient qu'ils ont la main haute dans cette partie d'échecs. Ils prévoient l'échec et mat. Les humains se replient. Le sacrifice de la princesse Diana en Août dernier était symbolique de la reine dynamique perdue sur l'échiquier. C'est le genre de messages qu'ils gagnent, le genre d'annonces audacieuses. Ils le font à partir d'un sentiment de certitude et de patience dans leur programmation. Quand je dis la programmation, je ne parle pas seulement de l'interface interne que Marduk a programmée, mais aussi la programmation de l'inconscient à travers les médias, la culture, la religion, la politique et la structure économique. La combinaison de ces forces est vraiment la cause de leur confiance, parce qu'ils voient notre chute comme une fatalité. Maintenant, pour répondre à votre question, les êtres humains, même ceux avec l'ADN Anunnaki, peuvent devenir auto-réalisés dans leur vraie nature à travers un processus simple. Ca ne nécessite pas qu'ils méditent et prient toute la journée ou fassent une retraite dans un ashram.

Le processus Souverain Intégral devient un élément naturel de l'expression de la vie de l'individu. Si suffisamment d'êtres humains peuvent embrasser ce processus ou quelque chose comme ça, la fissure dans le mur s'étendra, le mur deviendra moins stable, et le monde de la séparation, dans sa fragilité, va commencer à s'effriter.

L'Essence de Vie est ce que nous avons de notre côté. Ce n'est pas une fronde comme vous dites. C'est la force infinie du pouvoir de chaque objet dans l'univers. La vie est en nous et elle existe dans un seul et unique état: l'égalité et l'unité. L'ensemble de l'hologramme de tromperie, comme créé et organisé par les Anunnaki et leurs cohortes, qui n'est pas la vie, c'est l'exemple de la séparation. La vie est sincère et authentique. La séparation engendre la déception, l'indignité et la peur. Si suffisamment d'êtres humains se réveillent, si nous commençons à réaliser ce qui se passe, quels plans sont faits pour nous asservir plus et s'assurer que nous restons une partie de

l'hologramme de la tromperie, la vie se déplacera à l'intérieur de nous et nous pourrons collectivement nous lever et stopper ça, mais ça doit être fait dans le droit chemin, avec honnêteté, pardon et compassion.

L'alternative à la séparation doit être exprimée dans nos mouvements et pratiques. Nous devons modéliser ces comportements comme une entité collective. C'est la définition du Grand Portail. »

Sarah: » Vous avez beaucoup parlé de séparation. Pouvez-vous expliquer pourquoi ce concept est si répandu? »

Dr Neruda: » Si vous regardez le matériel qui vient de la religion, la spiritualité, la philosophie, la psychologie, même les arts, vous verrez que beaucoup de ce matériel est conçu pour être les 'Manuel du propriétaire' pour nos implants fonctionnels. Ils soutiennent l'interface humain 2.0.

Ils nous instruisent sur les méthodes et attitudes pour activer ces systèmes à l'intérieur de nous. J'ai déjà mentionné les trois couches de l'interface de la conscience, l'esprit conscient, le subconscient et l'inconscient.

L'inconscient est où nous opérons principalement en termes de nos comportements et perceptions. La couche de l'inconscient est profonde et pénétrante et est universelle. Comme je le disais, c'est la façon dont Anu utilise le concept de l'unité à son profit. Nous sommes l'un dans la séparation. L'inconscient est un.

La séparation est une énergie fractale. Elle infecte tout dans l'hologramme de la tromperie à un degré tel qu'il n'est pas reconnaissable. Peu importe comment une personne, ou peut être une organisation, bien intentionnée pourraient transmettre des informations vraies, ce qui se cache souvent derrière des informations est cette énergie fractale de séparation et son utilisation de la comparaison et du jugement et tous les autres outils de séparation qui distillent jusqu'à la peur et l'indignité.

C'est comme si la programmation interne de Marduk et la programmation extérieure de la Triade de Pouvoir faisaient écho autour de tout le contenu de tous les temps et les cultures, aussi communs et acceptés, pour être imperceptibles.

Nous avons accepté la séparation, car elle semble normale. Ainsi, nos comportements et nos perceptions, en grande partie par l'inconscient, incarnent la séparation, et la grande majorité d'entre nous ne le savent même pas. »

Sarah: » D'accord, mais comment pouvons-nous en devenir conscients? »

Dr Neruda: » Une personne doit comprendre qu'elle est programmée... c'est le point de départ. Si vous n'acceptez pas ce principe de base, alors pourquoi voudriez-vous choisir de changer? Si vous le faites, alors observez la programmation à l'intérieur de vous, chez les autres, dans votre environnement, le monde plus large, et commencez à voir comment cette programmation est subtile. À bien des égards, observer cette programmation nous oblige à être neutre, de sorte que nous ne pouvons tout simplement observer nos états internes et les messages qui y sont, ainsi que ceux du programme externe, qui viennent par la télévision, l'Internet, le courrier électronique, les journaux, magazines, publipostage, etc.

Il n'est pas essentiel que vous sachiez comment chaque programme est exprimé dans votre vie ou que sa signification est ésotérique. Ce qui est important, c'est que vous compreniez que vous êtes en cours de programmation et que vous cherchez une source interne de direction, d'inspiration, et de mouvement.

Le processus Souverain Intégral est concentré sur vous – l'individu – dirigeant votre propre soi – l'Essence de Vie – à s'exprimer dans l'unité et l'égalité. C'est tout. Si vous faites cela, vous vous libérez de l'emprise de la programmation. Pour certains, cela peut être fait rapidement, et pour d'autres, il peut exiger la pratique la plus diligente. »

Sarah: » Puis-je faire cela et être encore une chrétienne ou quoi que ce soit dans lequel j'ai été élevée? »

Dr Neruda: » Je propose que tous ceux qui résonnent avec cette information essayent. Voyez comment elle les conduit à travers leur chemin de vie. S'ils veulent rester dans leurs structures actuelles, voyez si les éléments du processus Souverain Intégral pourraient être appliqués. Mais si vous ne voyez pas de séparation dans vos pratiques actuelles, alors restez-en là, parce que vous n'aurez pas la motivation pour être un pratiquant. »

Sarah: » Mais vous venez de dire à l'instant que la plupart d'entre nous ne voient pas la séparation. »

Dr Neruda: » J'ai dit que si vous ne la voyez pas dans votre pratique actuelle, alors vous ne serez pas motivés pour changer. Ce processus est tout le changement. Ne vous méprenez pas à ce sujet. Il n'est égoïste en aucune façon. Il n'y a pas à creuser ici dans le roc d'un système de croyance qui va vous faire sentir supérieur ou privilégié ou sage. Il n'y a vraiment pas de système de croyance ici autre que le processus Souverain Intégral. Il n'existe aucune structure, aucune organisation, aucun maître, pas de hiérarchie, personne n'est au dessus de l'autre ou en dessous de l'autre. Voyez-vous ? Ce n'est pas une organisation de ce monde. Elle ne peut pas être de ce monde; sinon, elle est soumise à une séparation.

La seule façon de manifester l'être humain 3.0 SI est à l'intérieur des êtres humains qui ancrent cette nouvelle conscience de conduite sur cette planète à travers leurs comportements et inconscient et qui illustrent ce processus. C'est la seule façon, et tous ne sont pas prêts à le faire. »

Sarah: » Qu'est-ce qui se passe si nous voyons la séparation, mais n'avons pas encore la motivation pour faire des changements dans nos comportements? »

Dr Neruda: » Les implants fonctionnels de l'interface de l'humain 2.0 sont rarement faciles à libérer. Ils tiendront à l'Essence de Vie aussi longtemps que possible. Ils veulent conduire le navire humain, ne pas sauter sur la banquette arrière et regarder comme de simples passagers. C'est contre leur programme. »

Sarah: » Alors parlez de cette résistance des implants fonctionnels. Comment ça se manifeste? »

Dr Neruda: » Je suis sûr que c'est une chose individuelle. Je ne prétends pas savoir comment c'est pour quelqu'un d'autre. Je peux vous dire par mon expérience personnelle, que j'ai d'abord plongé dedans la tête la première et réarrangé ma vie en fonction de ce processus. Je pensais que je faisais un bon travail, et puis une semaine ou deux plus tard, je me suis retrouvé à la case départ, exactement là où j'avais commencé. C'était comme de l'amnésie. C'était comme si j'avais oublié même que j'étais en train de faire une nouvelle pratique. Certes, dans mon cas, j'ai eu beaucoup de distractions dans ma vie, mais tout le monde peut probablement en dire autant. Aussi, je pense que cette tendance, pour revenir aux habitudes du système de la conscience à l'intérieur de notre interface 2.0, est le principal moyen par lequel la résistance est exprimée. Changer cette vision n'est pas une proposition facile. L'esprit humain 2.0 n'aime pas la banquette arrière. »

Sarah: » Alors, qu'avez-vous fait, pour revenir au processus Souverain Intégral ?

Dr Neruda: » Eh bien, selon moi, j'avais besoin de diriger les techniques vers l'intérieur. »

Sarah: » Expliquez-vous... »

Dr Neruda: » Je dirigeais les vertus de cœur vers les autres, mais je ne les tournais pas vers mon intérieur. Il m'est apparu que pour commencer, l'intérieur était probablement l'endroit le plus important.

Sarah: » Comment avez-vous fait cela? »

Dr Neruda: » Il faut beaucoup de vigilance pour vivre et s'exprimer dans le présent. Les êtres humains ont tendance à vivre dans les souvenirs du passé ou les préoccupations futures. C'était ce que je faisais et il m'a fallu 'le maintenant'. Et 'le maintenant', c'est où notre Essence de Vie s'exprime. Ce n'est pas dans le passé ou l'avenir, les cadres de la conscience pivotent seulement entre le passé et l'avenir, si vous vous trouvez là-dedans, vous savez que vous n'êtes pas dans votre essence. Quand j'ai réalisé cela, j'ai lu de la philosophie des WingMakers que le souffle était l'aimant du maintenant. Ça a été l'élément qui a amené l'être humain dans le maintenant en étant conscients de leur respiration. J'ai aussi appris qu'il y avait différents types de respiration qui ont permis à ce sentiment du maintenant de pénétrer plus vivement dans l'hologramme de la tromperie.

Le fait est que la simple conscience de mon souffle m'a aidé, comme les WingMakers l'ont dit, à me centrer dans le calme. Ceci, d'ailleurs, ne signifie pas que vous devez être dans une pièce calme. Vous pouvez être dans une réunion au travail et vous centrer dans le calme à travers votre souffle. Mais en étant dans cette centralité interne, j'étais dans une meilleure position pour sentir mon propre sens de l'expression, et c'est ce qui manquait dans mes premiers efforts pour intégrer ce processus. Je n'ai pas eu un bon point de départ pour ma pratique des vertus de cœur, et je les dirigeais vers l'extérieur – vers d'autres personnes, des événements – et pas à moi en premier. Une fois que j'ai fait ce réglage, ça m'a aidé à identifier mon essence et à la distinguer de mon mental. L'Essence de Vie est authentique dans l'unité et l'égalité et se déplace exclusivement dans le maintenant. Les cadres de la conscience pivotent entre le passé, le présent et l'avenir, et fonctionnent dans la séparation. Si vous exprimez les vertus de cœur du cadre de la conscience, en particulier vers l'extérieur, ils n'auront pas la même puissance ou le même effet. »

Sarah: » Vous avez mentionné l'idée de résistance et de comportements insertifs, et je crois que je comprends les comportements insertifs en termes d'exprimer les vertus du cœur à soi-même et d'autres, mais parlez un peu plus des comportements résistifs. Quels sont-ils, et comment ça marche? »

Dr Neruda: » Encore une fois, vous devez commencer du point de distinction de votre Essence de Vie dans le maintenant. Centrez-vous dans le maintenant en étant toujours conscients du souffle.

Au début, cela peut prendre un certain temps, mais ça vient plus vite avec la pratique. Les modes de pensée qui vous relient à la séparation doivent cesser. Les comportements aussi. Vous pouvez dire tout simplement, j'ai identifié un comportement qui prend en charge la séparation dans ce monde.

Exemple: « J'ai cru que les musulmans étaient moins moraux que les athées, et donc moins susceptibles d'entrer dans le ciel que quelqu'un qui ne croit même pas en Dieu.» C'est une croyance ou une forme de pensée qui se rapporte à la séparation. Je peux dire, arrêtez cela, mais ce n'est pas vraiment évident pour la plupart des gens. Je ne peux résister à la croyance à chaque fois qu'elle s'exprime dans ma vie, mais beaucoup de ces croyances sont si subtiles et inconscientes que nous ne réalisons même pas comment elles s'expriment dans nos comportements et nos choix.

Si vous appliquez les vertus du cœur pour vous, comme vous vous pardonnez d'avoir ces perceptions, ayez de la compassion pour vous-même parce que tout le monde est infecté par ces croyances de séparation dans leur subconscient et leurs couches de l'inconscient.

Soyez humble parce que faire ce changement résistif n'est pas seulement pour vous, car dans un sens, il s'agit de tout le monde, parce que nous sommes un. Appréciez le fait que vous travaillez pour le bien de tous. Ayez le courage de pouvoir les supporter et résister à ces complexes de séparation qui se cachent dans votre cadre de conscience programmée.

Vous pouvez voir comment j'ai utilisé les vertus de cœur pour traiter efficacement une croyance ou une perception qui me séparait, et pas seulement des musulmans qui ont été la cible dans cet exemple particulier, mais lorsque vous dessinez des cercles de séparation autour de quelqu'un, vous opérez à partir de l'implant du système de la conscience, et il ne supporte que l'hologramme de la tromperie. »

Sarah: » D'accord, mais vous ne dites pas que je dois regarder les violeurs et les meurtriers comme « un » avec moi? »

Dr Neruda: » Eh bien, c'est tout simplement ce qu'ils sont. Vous ne pouvez pas être dans l'unité et l'égalité et dire, eh bien, c'est vrai, sauf pour cette population ou ces criminels de la race humaine. Il n'existe pas de colonie de lépreux où les humains sont exclus de l'extérieur du cercle. Le cercle est tout compris, ou il est dans l'illusion. Ceci est un absolu.

Rappelez-vous ma déclaration, que l'hologramme de la tromperie est une prison? »

Sarah: » Oui... »

Dr Neruda: » Il n'y a pas d'autre prison dans la prison. Nous sommes tous dans la prison. Nous sommes tous des prisonniers, même ceux parmi les Incunables. Il n'y a personne qui se trouve à l'intérieur des murs de la prison et connaît l'unité et l'égalité véritables. »

Sarah: » Mais alors, comment peut-on changer, si personne ne sait cela? »

Dr Neruda: » Il s'agit d'un processus – à la fois pour l'individu et la race humaine. Nous y travaillons, ensemble. Nous résistons aux comportements de séparation et d'insertion des comportements de l'unité et de l'égalité. Nous dégageons des pensées, des idées, des croyances, des principes, des personnes, des organisations, des devises, de la nourriture, des vêtements, la mode, les jouets et tout le reste dans la hiérarchie dont les racines sont nourries par la séparation. »

Sarah: » Quand vous le présentez de cette façon, ça semble ardu, voire impossible. »

Dr Neruda: » Ca doit être fait, et ça doit être fait par nous. La question est, si ça doit être fait, quand l'humanité veut-elle le faire? Maintenant? Cent ans? Un millier d'années? Dix mille ans?

Les WingMakers sont clairs à ce sujet dans leurs écrits: si nous attendons après l'humain 3.0, lorsque l'homme et la machine seront intégrés, ça deviendra plus difficile. L'asservissement de la vie doit s'arrêter, à tous les niveaux. »

Sarah: » Je veux passer à quelque chose qui me préoccupe à propos de toute cette conversation, et c'est la question de Dieu. D'après votre description, Dieu, tel que nous venons de penser à lui... ou elle, est une illusion. C'est vraiment un être qui se présente comme Dieu. Donc la question est, est-il un vrai Dieu? »

Dr Neruda: » Merci de poser cette question. J'étais censé la soulever, et je pense que je me suis dérouté. Revenons à l'expérience de pensée sur les bulles. Il s'agit d'une présentation d'un dieu, qui, comme je l'ai dit, est Anu. C'est le dieu et le culte qu'aussi bien les musulmans, les juifs et les chrétiens vénèrent. C'est le dieu qui veut revenir et avoir

une nette suprématie sur l'humanité pour diriger l'humanité vers l'humain 3.0, un monde d'existence transhumaniste qui s'étendrait éternellement. »

Comme je l'ai dit, il y a une Essence de Vie à l'intérieur de tous les êtres, y compris les Anunnaki, et cette vie est Essence Infinie. Si vous comprenez l'infini, alors vous comprenez qu'elle est en dehors de l'espace-temps. Si un être est en dehors de l'espace-temps, il n'est pas défini par des polarités comme la naissance et la mort, la création et la destruction, le bien et le mal, et ainsi de suite. Ce n'est redevable à aucun de nos vocabulaires et concepts. Ainsi, lorsque les WingMakers ont décidé qu'il était temps pour que ces informations soient disponibles sur terre, ça a été proposé, en termes de leur texte, comme un pont. En d'autres mots, ça a été réduit à notre langage construit. »

Sarah: » Et d'autres formes de médias aussi, comme la musique et l'art. »

Dr Neruda: » Oui, mais dans une autre application. Toutes ces informations sont nécessaires pour encoder d'une manière qui soit acceptable pour les deux sources de contrôle. L'une était Anu et sa hiérarchie, l'autre, l'individu. C'est pourquoi le matériau dans cette interview ne sera libéré que lorsque certaines conditions seront remplies, et les WingMakers sont raisonnablement convaincus que l'information ne sera pas anéantie par la hiérarchie ou rejetée comme un conte de fées par les personnes qu'ils cherchent à atteindre. Maintenant, quand cette décélération s'est produite, ils ont choisi de diffuser l'information par phases. La première phase serait codée d'une manière qui permettrait aux gens de comprendre le monde en dehors de l'hologramme de la tromperie, mais dans un cadre qui est un peu familier, c'est en résonance avec l'évolution des croyances sur la planète. D'où l'idée de la Source, Source-Intelligence, Souverain-Intégral, Instrument-Humain... tous ces concepts sont fournis sans détails contextuels, parce que si c'était le cas, les informations que je vous délivre ce soir seraient purgées par la Hiérarchie. Toute la chaîne de l'événement serait démolie.

Le point de création du Portail et Grand Portail se serait embourbé dans le doute. Ainsi, il sera distribué de la manière qu'il faut. Ce n'est pas sous mon contrôle. »

Sarah: » Qu'est-ce que cela a à voir avec l'existence d'un Dieu ou pas? »

Dr Neruda: » Je voulais juste préciser que le mot dieu signifie plusieurs choses et il doit être clair que sa signification devient obsolète. C'est pourquoi, en partie, les WingMakers n'utilisent pas le mot 'dieu', mais utilisent à la place le mot 'Source Première'. Cependant, dans leurs écrits philosophiques suivants, après la Chambre Six, ils n'utilisent pas ce mot, pour les raisons que j'ai mentionnées. Mais ce sont des intonations très subtiles dans leurs écrits, comme ils essaient de tisser leurs messages dans notre culture moderne sans être ciblés par les censeurs hiérarchiques. »

Sarah: » Il y a des gens qui censurent littéralement cette information? »

Dr Neruda: » Il y a des gens qui censurent et contrôlent l'information partout – dans les médias, le gouvernement, l'armée, les sciences, l'éducation, la religion... partout. La Hiérarchie a une armée complète de censeurs. La grande majorité ne savent vraiment pas pour qui ils travaillent, ils sont simplement les exécutants de ce pourquoi ils ont été embauchés à faire appliquer. C'est juste un travail. Mais les plates-formes technologiques existent principalement pour la censure. La collecte de renseignements permet à la NSA de censurer et de contrôler l'information. C'est leur travail de filtrer, contrôler et manipuler l'information. Le système de surveillance des masses n'est pas déployé pour les protéger; c'est pour les contrôler, les garder à l'intérieur de la prison – du point de vue d'Anu, et contrôlable – du point de vue de l'élite.

Sarah: » Vous n'êtes pas en train de dire que la NSA se soucie de ce genre de choses, si? »

Dr Neruda: » Pas dans le sens de la façon dont Dieu est défini, mais c'est grâce à leurs plateformes de surveillance que ceux de la hiérarchie sont alertés de l'information qui détaille les aspects critiques de leur hologramme de tromperie. Ce type d'information est alimenté en amont par ceux qui s'en soucient. »

Sarah: » Si c'est le cas, chaque fois que ce sera libéré, ça sera censuré, alors quel est l'intérêt? »

Dr Neruda: » C'est une question de timing. Si c'est libéré, ce sera parce que les WingMakers savent que ça passera à travers la censure. Quelque chose va se passer qui le permettra. »

Sarah: » Je suis consciente que vous n'avez pas encore vraiment répondu à ma question sur Dieu, donc je reviendrai sur cela, mais avec l'Internet ces jours-ci, ne pourriez-vous pas tout simplement laisser tomber toute cette information sur le public à un moment donné? »

Ca partirait de quelques milliers de personnes, puis ils pourraient le mettre sur d'autres sites et ça croîtrait tout simplement en progression géométrique. Comment pourraient-ils le retenir ou censurer? »

Dr Neruda: » Ca serait modifié. Il s'agit de tout un ensemble d'informations. Une fois que c'est sorti dans ce format, certains affirmeraient que leur version est l'originale et les autres prétendraient que leur version était l'originale, et elles pourraient être aussi différentes que noir et blanc dans certains secteurs. Ca ne créerait que de la confusion, et une fois qu'il y a confusion, il est impossible d'apporter des précisions.

Dans les milieux du renseignement c'est ce qu'on appelle la destruction de la réputation. Voyez-le comme ça. Vous disposez d'un ensemble d'informations qui est ciblé pour des êtres particuliers qui vivent partout sur la planète. Vous attendez jusqu'à ce qu'il y ait un système de communication qui peut arriver à chacun de ces êtres. Vous devez vous assurer que l'information est aussi pure qu'elle peut l'être, mais ça parviendrait toujours aux censeurs, donc vous encodez et relâchez en phases.

La première phase est libérée comme un événement réel, pour tester les eaux de la réaction. La deuxième phase est libérée avec du nouveau contenu et des modifications, en soulignant que c'est une fiction. C'est pour rassurer les censeurs. La troisième phase s'implique davantage dans les pratiques et les comportements, mais sans contexte complet. La quatrième phase sera probablement le portail humain. La cinquième phase sera probablement cette interview. Et les phases qui suivent dépendront de la façon dont cette interview est reçue. Ainsi, chaque version est observée à la fois par la hiérarchie et par les WingMakers. »

Sarah: » Bon, revenons à la discussion sur Dieu. »

Dr Neruda: » Oui... oui, pour répondre à votre question, y a t-il un dieu? Il y a beaucoup de dieux. Certains êtres se présentent comme des dieux, et certains êtres manipulent les autres à un degré tel qu'ils deviennent considérés comme des dieux. Et puis, il y a des intelligences collectives qui se déplacent entre les membranes quantiques et simulent les qualités divines de l'omniscience et de l'omnipotence, mais ils ne sont pas des dieux dans le sens d'être Le Créateur. Il y a même des êtres qui se présentent comme un dieu par un canal humain.

Le point de vue des WingMakers est que les civilisations les plus anciennes de l'univers croient qu'il y a un Créateur, mais que ce Créateur, connu dans la philosophie des WingMakers comme Source Première, est si fondamental qu'il est l'essence fractale de toute vie dans toutes les variations. Il est le zygote quantique de la vie au niveau le plus fondamental.

Il n'est pas vraiment connaissable tel que nous pensons à la connaissance. Il est expérientiel par le son qui évoque ce ton de l'égalité dont parle la philosophie des WingMakers. Ce n'est pas appréhendé par l'esprit, ce qui le rend difficile à décrire ou transmettre. C'est le problème avec quoi que ce soit d'aussi élémentaire que tout cela, mais ça disparaît.

Comment le transmettriez-vous de telle manière qu'il puisse retenir l'attention d'un être humain? »

Sarah: » Donc, il y a un Dieu, aussi inaccessible et fondamental soit-il ? »

Dr Neruda: » Oui, mais je tiens à mentionner que la relation est à un Créateur, pas un dieu. Le Créateur est dans toute vie. Dieu est plus qu'un parent et, dans les milieux religieux, une figure paternelle qui est humanisée à un tel degré que nous pouvons prier Dieu de nous donner des choses, nous aider à éliminer les obstacles, écraser nos ennemis et ainsi de suite.

Le Créateur est aligné à l'unité et l'égalité, alors que dieu est aligné à la séparation et la peur. La Source Première est Le Créateur de la Vie – la réalité manifeste de toute existence. Le Créateur vit dans la vie comme l'étincelle infinie qui relie toute la vie comme des égaux dans l'unité. Il ne s'agit pas ici d'être humanisé. Il ne peut pas être humanisé, ou, à cet égard, réduit à toute autre forme de vie ou de chose. Le Créateur est la conjonction de toute existence dans l'égalité de l'unité, et lorsque cela se produit, alors Dieu existe. Quand cela n'est pas, il n'y a pas de dieu dans l'existence, seulement un Créateur. C'est vraiment aussi simple que cela. Comme il est dit dans les différents textes religieux, que Dieu créa l'homme à son image ou à sa ressemblance, et à condition que vous compreniez Anu comme dieu, alors c'est une déclaration vraie et raisonnable. Toutefois, le Créateur a créé l'étincelle infinie qui anime la forme humaine, et donc le Souverain Intégral est La Création, et Anu n'a rien à voir avec cela. Il a simplement compris le moyen de l'asservir.

La dernière chose que je vais dire sur le concept de dieu, c'est qu'il est utilisé par les religions pour nous enlever des responsabilités. Il nous permet de dire, je ne suis pas responsable de la pauvreté ou de la guerre ou de la maltraitance des enfants. Il y a un dieu qui est beaucoup plus élevé que nous. Dieu a créé le monde, il en a la charge. S'il permet la guerre et la pauvreté, qui suis-je pour en assumer la responsabilité? Les malfaiteurs payeront en enfer, et les tourmentés régneront dans les cioux. Aussi, dieu, ou le concept de dieu, nous libère de toute responsabilité. Le Créateur, d'autre part, n'est pas comme ça, parce que nous sommes tous liés dans l'unité, et ce qui arrive à un arrive à tous, et par conséquent, nous sommes tous responsables pour permettre la séparation de la règle dans nos

comportements. Il est important de reconnaître la différence entre le concept du Créateur et de dieu, en particulier dans l'hologramme de la tromperie. »

Sarah: » Après avoir entendu toutes ces explications – pas seulement sur Dieu... Créateur, mais l'intégralité de l'interview de ce soir, pourquoi ne pourrait-il pas juste sortir tel qu'il est défini dans cette interview. Pourquoi même libérer les premières phases si elles sont sorties de ce contexte? »

Dr Neruda: » J'ai déjà essayé de répondre à cela... permettez-moi de le dire de cette façon, mais comprenez que c'est de la spéculation, aussi, prenez-le comme tel. Il n'y a pas de garantie que cela se libère ou reste relâché. C'est l'une des raisons. Il peut y avoir d'autres personnes qui ont besoin de l'information de la dernière phase plus tôt, car ça comblerait leurs convictions actuelles mieux que l'information de la phase plus tardive. C'est une autre raison. N'oubliez pas, que c'est autant redéfinir l'inconscient comme quelque chose d'autre. L'inconscient est la 'porte dérobée' que les Anunnaki ont laissée ouverte dans leur conception. C'est là où le vecteur de piratage peut arriver, et c'est ainsi que l'information des WingMakers a été livrée. »

Sarah: » Que voulez-vous dire par le vecteur piratage? »

Dr Neruda: » Les WingMakers piratent le programme de notre cadre de conscience créé par les Anunnaki; le programme interne de l'ADN et des implants fonctionnels de Marduk; et programmés extérieurement par la hiérarchie, a.k.a. les Illuminati, mondialistes, nouvel ordre mondial, élite du Groupe Bilderberg, etc. Les WingMakers doivent intervenir dans ces programmes à partir de vecteurs qui sont moins protégés ou défendus par les censeurs, et qui ont un potentiel de propagation rapide. Gardez à l'esprit que, bien que les implants fonctionnels de l'interface humain 2.0 soient programmables, s'ils deviennent piratés ou modifiés, ils peuvent être mis à niveau ou corrigés, tout comme un logiciel. Ainsi, la méthode idéale pour entrer dans le domaine humain est d'entrer par une porte dérobée, paraître inoffensif, une partie de l'ordre même, et puis, tranquillement, ensemercer un processus fractal qui peut se propager à travers la couche de l'inconscient. Ce vecteur n'est pas en train de modifier le programme du point de vue matériel ou logiciel. Il utilise le cadre de la conscience dans l'interface humain 2.0 sans changer sa programmation. C'est comme une 'app' à cheval sur le dessus du système d'exploitation. Elle doit être invisible jusqu'à ce que certaines conditions soient remplies. Une fois que ces conditions sont remplies, elle peut être libérée, et une fois qu'elle se propage, elle ne peut plus être arrêtée. »

Sarah: » Je ne suis pas familière avec le terme 'app', ça veut dire quoi? »

Dr Neruda: » C'est un logiciel qui ne fait pas partie de l'OS, mais qui l'utilise [OS: Operating System ou système d'exploitation]. »

Sarah: » Si ça ne change pas le cadre de la conscience, qu'est-ce que ça fait? »

Dr Neruda: » Ca permet à l'individu d'engager son propre processus Souverain Intégral, ce qui lui permet de se libérer de l'emprise de ces systèmes sur son Essence de Vie. Il s'agit moins de modifier ou de changer le programme que de relâcher l'emprise que ces programmes ont sur la conscience de l'Essence de Vie. »

Sarah: » D'accord, je pense que je comprends... si je veux revenir à ce processus. Vous avez dit: il comporte deux parties principales, les comportements insertifs et les comportements résistifs. Vous avez également mentionné quelque chose à propos du souffle, mais je n'ai pas entendu que vous ayez dit quelque chose de spécifique à ce sujet. »

Dr Neruda: » Oui, la respiration est un moyen important pour vous amener dans la conscience de soi. C'est comme une lumière quantique tournant sur ce qui illumine votre Essence de Vie – cette partie de vous qui n'est pas de l'interface humain 2.0. Vous êtes en mesure de détecter et de ré-expérimenter cet être infini qui est vous. Le souffle est quelque chose que n'importe qui peut utiliser sans beaucoup de complications, et évidemment, il est toujours avec vous. Il ne nécessite aucune technologie ni expertise. C'est une façon vraiment juste de décaler l'attention au cœur de votre soi. Les WingMakers écrivent sur la respiration quantique ou pause quantique. C'est une technique de 'Philosophy Seven'. »

Sarah: » Pouvez-vous expliquer cela? »

Dr Neruda: » C'est très simple. Vous respirez par le nez pendant environ 2-4 secondes ou ce qui est le mieux pour vous. Une fois que vous avez rempli vos poumons, vous faites une pause – ou retenez votre souffle – pour la même durée que le temps d'inspiration. Alors que vous êtes dans la pause – retenant votre souffle – ressentez comme une suspension du temps et remplissez cet espace avec la sentiment de JE SUIS. »

Sarah: » D'accord, désolé de vous interrompre, mais dites-moi encore une fois, qu'est-ce que je ressens? Comment le définissez-vous? »

Dr Neruda: » C'est l'aspect souverain de la conscience. Ce n'est pas la personnalité qui définit votre expérience humaine, ou vous vous associez typiquement comme avec vous-même. C'est vôtre conscience infinie. C'est aussi un. JE est un. C'est une chose: la vie infinie. Ce n'est pas l'esprit, ni le cœur, ni le corps, ni les sentiments, ni les émotions de la personnalité. Il est singulier dans la profondeur et le silence. »

Sarah: » D'accord, poursuivons... »

Dr Neruda: » Après avoir retenu le souffle dans les poumons, et ancré avec le sentiment JE SUIS, vous expirez par la bouche, encore une fois pour la même durée, et puis vous vous arrêtez de nouveau – vos poumons sont vides, et pendant que vous faites une pause, détenez le sentiment NOUS SOMMES. Puis, vous répétez ce cycle jusqu'à ce que vous sentiez que vous avez fini.

Sarah: » Pouvez-vous expliquer le NOUS SOMMES, le sentons nous aussi? »

Dr Neruda: » C'est le sens de la connexion à tous. Le sentiment que vous êtes connecté et que le ressenti de JE SUIS, que vous aviez il y a un instant, est partagé avec tous. J'utilise la pause de l'expir pour placer l'une des vertus de cœur que je travaille à ce moment. Par exemple, je peux travailler sur la vertu de la compassion dans ma vie personnelle, et je peux tenir ce sentiment en cette pause de l'expir et imaginer qu'elle est partagée avec tous. »

Sarah: » Je crois que je comprends ce que vous dites et je ne veux pas que vous le preniez mal, mais comment cela peut-il rivaliser avec un ordre du jour mondialiste de prise de contrôle du monde? »

Dr. Neruda: » C'est une bonne question. Mais regardez la réalité. Nombreux sont ceux qui ont protesté contre cet esclavage. Tout au long de l'histoire, il y a déjà eu des gens qui sont venus à cette réalisation par divers moyens, et ils ont alerté les gens de cette tromperie. Ils peuvent l'appeler une conspiration sans vraiment comprendre la profondeur de cette tromperie ou son plan ultime, mais de toute façon, ils le savent, quel que soit le niveau, ils ont tous fait l'expérience de la peur. La crainte est que nous sommes impuissants à les arrêter. La clé de voûte de ce projet de l'élite a été planifiée il y a plus de onze mille ans, le plan a été conçu avant même que l'humain 2.0 n'existe. Ils ont la puissance d'êtres inter-dimensionnels qui connaissent l'humanité à un niveau intime, parce qu'ils ont créé littéralement l'être humain, et ils peuvent programmer l'humanité avec une telle granularité pour définir nos chemins de vie, jusqu'à nos choix au jour le jour. Comment peut-on éventuellement vaincre un tel antagoniste? Ils ont de l'argent, ils ont les politiciens dans leurs poches, ils ont la défense et la protection, ils ont des relations puissantes partout dans le monde, et ils ont la technologie la plus puissante en termes de surveillance et d'armes. Leur cercle intérieur est impénétrable. Nous pouvons être éveillé et conscient de ce qui se passe, mais la conscience ne peut pas soudainement – en chacun – changer l'échiquier. Ils nous narguent de protester. Agitez vos signes, publiez vos sites Web, lancez vos poings vers le ciel, enquêtez sur tout ce que vous voulez, ça ne changera rien. Ils nous disent en pleine face que leur pouvoir est inépuisable. C'est leur façon de penser. Ils veulent nous faire sentir cette futilité et avoir ce sens primordial que la fin de la partie est inévitable. Ils veulent nous faire croire que nous sommes impuissants. Rappelez-vous, ils sécurisent le monde et ses populations pour le retour d'Anu. C'est leur programme, et pendant que la pierre angulaire de l'élite entend ce seul plan, ça leur suffit, parce que les agents en aval, ces entités programmées, sont loyaux. Tout ce que nous devons faire c'est regarder Madeleine Albright lors de cet interview de 60 minutes et nous comprenons comment ils ont été programmés à penser. »

Sarah: » Je ne crois pas avoir vu ça, que fait-elle? »

Dr Neruda: » Il y a environ un an et demi, Lesley Stahl de '60 Minutes' a demandé à l'ambassadeur américain aux Nations Unies, Madeleine Albright, si la mort d'un demi-million d'enfants était le prix pour punir essentiellement Saddam Hussein. Albright a répondu que ça l'était. Vous voyez, c'est l'ennemi qui détient le pouvoir. S'ils peuvent justifier de tuer des enfants, ils peuvent faire n'importe quoi. Les WingMakers ont écrit que ce ne sont pas les

manifestations qui vont changer cet ennemi. Si nous leurs tirons dessus avec nos armes à feu dans la rue et pratiquons la résistance, ils nous écraseront. Afin d'arrêter leur objectif, il faut appuyer sur le mur, et nous pouvons le faire en étant des praticiens du processus Souverain Intégral ou quelque chose de semblable. Si les êtres humains deviennent des entités déprogrammées auto-conscientes, qui comprennent en particulier la façon dont nous avons été les esclaves et pour quelle raison nous pouvons collectivement faire tomber le mur qui nous sépare de notre vrai moi, cela crée une réaction en chaîne qui affecte tout le monde, y compris la pierre angulaire de l'élite. Le mur tombe aussi pour eux. Il s'agit d'utiliser la conscience de l'Essence de Vie pour révéler la conscience de l'humain 2.0 comme une réalité inventée. C'est le sevrage de l'hologramme de la tromperie vers la réalité que toute vie existe infiniment comme égale dans l'unité. »

Sarah: » D'accord... mais comment savoir que nous serons couronnés de succès contre eux. »

Dr Neruda: » Nous ne...[...] autre que ce que j'ai dit avant, que les WingMakers sont des êtres humains qui ont voyagé dans le temps afin de partager ce cadre du Souverain Intégral. Je sais que cela résonne comme de la science-fiction d'une rencontre entre David et Goliath. Je peux comprendre cela, mais je vous explique ce que je sais aussi directement et honnêtement que je peux le décrire. Si quelqu'un lit cette interview, en supposant qu'elle soit distribuée dans le futur, alors vous pourrez décider vous-même si ce que je dis tient debout devant votre examen. Je voudrais juste avertir certains de considérer la possibilité que vous le rejetiez, votre réaction pourrait être une réponse programmée. C'est le cadre de votre conscience qui détecte et répond. Considérez ceci avant de rejeter ces informations comme de la fiction. »

Sarah: » Mais comment une personne le saurait elle? Je me trouve à douter de cette révélation. Je ne trouve pas ça très plausible. En tant que journaliste, je suis formée à me méfier des sources, et vous avez partagé de telles informations avec moi que je me demande comment cela est possible et que je n'en aie pas entendu parler. »

Dr Neruda: » La hiérarchie pratique la tromperie en contrôlant les boutons sur la machine du pouvoir absolu. Cette machine est... »

Sarah: » Mais vous-même dites que l'Internet n'était pas quelque chose qu'ils voulaient sortir. »

Dr Neruda: » C'est vrai, mais quelle que soit la technologie libérée, ils trouveront un moyen de l'utiliser à leur avantage. Ce qu'est la technologie n'a pas d'importance, ils vont trouver un moyen de la renverser, la modifier et l'utiliser pour leur ordre du jour. Ce sont des êtres extrêmement brillants qui sont obsédés par la centralisation du pouvoir et du contrôle, afin qu'Anu puisse s'insérer sans résistance. »

Sarah: » Qu'est-ce si suffisamment de gens se sont réveillés et se sont rebellés? Ne pourrions-nous commencer une révolution et renverser ces criminels fous? »

Dr Neruda: » Ils ne sont pas fous; ce sont des intelligences trompeuses qui ont perdu tout sens de la connexion à leur vraie nature. À bien des égards, ce sont eux qui sont perdus, et parce qu'ils sont tellement perdus, ils ont mené le pas soupçonneux de leur trouble de l'obéissance. Nous les avons suivis. C'est notre responsabilité.

La matière pour se réveiller est là, dans cette interview. Mais c'est une chose de se réveiller, et c'est une autre chose que de savoir ce qu'il faut faire à ce sujet. Vous parlez d'une révolution, selon les WingMakers ce serait un gaspillage de la vie. Ils ne vont pas renoncer à ce à quoi ils ont travaillé si dur et mis si longtemps à produire. Ça ne changera que lorsque le mur sera tombé. Le mur est le cadre de conscience de l'humain 2.0 qui est programmé en chaque être humain. Le mur doit être abattu, et la façon dont cela se produira n'est pas par la protestation, en forçant les portes, ou en leur mettant ensemble le poing dans la figure.

Ca doit être fait par autoréalisation individuelle, ceci, à cause de notre programmation qui nous oblige à suivre un processus qui nous permet de devenir auto-réalisés dans notre Essence de Vie. Si nous restons dans la séparation, nous ne pourrions pas résoudre le problème de la séparation.

Si nous restons dans la tromperie, nous ne pourrions pas révéler quoi que ce soit de notre vraie nature.

Nous avons donc besoin de tout voir comme un seul et égal dans cet hologramme de tromperie, et cela inclut la pierre angulaire de l'élite, autant que la pauvreté et la faim. »

Sarah: » Je ne vois pas comment les gens seront en mesure de le faire. Peut-être suis-je pessimiste, je ne sais pas, mais y a-t-il assez de gens vraiment capables de faire cela? »

Dr Neruda: » Au cœur de toute cette situation, il y a une réalité unique, et cette réalité, aussi difficile que cela puisse être à atteindre, c'est que nous sommes des êtres infinis. Tout ce qui est de l'espace-temps est l'hologramme de la tromperie. Tout. Quelle réalité, croyez-vous, est-elle la plus puissante et durable? »

Sarah: » Tout ce qui est infini... »

Dr Neruda: » Ne croyez pas la programmation que vous êtes impuissant. Le processus Souverain Intégral démontre que vous n'êtes pas simplement une existence de vie programmée. »

Sarah: » Ok! bien. Ca semble être une étrange coïncidence que le Groupe du Labyrinthe essayait de créer une technologie de Voyage dans le Temps et que vous soyez tombé sur les WingMakers qui sont des voyageurs du Temps? »

Dr Neruda: » Pas complètement. »

Sarah: » Mais comment savez-vous vraiment qu'ils ne sont pas étrangers ou d'autres êtres non humains? »

Dr Neruda: » Parfois vous avez juste à prendre les choses à leur valeur nominale quand il n'y a aucune preuve de l'effet contraire et aucune preuve qui ne supporte aucune raison pour eux de se dénaturer. »

Sarah: » Au travers de l'ensemble de mes discussions avec vous, cette interview est comme quelqu'un qui vient chez moi et réorganise tous les meubles. Quels conseils avez-vous pour tous ceux qui lisent ceci et deviendraient un peu paranoïaques ou mal à l'aise à propos de cette information, et que devraient-ils faire? »

Dr Neruda: » Cette information n'est destinée à effrayer personne ni à les rendre paranoïaques. Elle est destinée à les encourager dans leur propre éveil à l'infinité de l'être. C'est vraiment ça. C'est le but de l'information. Cela inclut toutes les informations des WingMakers sous quelque forme qu'elle soit. Il y a un centre de stabilité en vous qui a été écarté en faveur d'une réponse à la vie manufacturée ou programmée. Vous êtes programmés pour craindre, et dans ce cas vous abdiquez vos libertés à vos sauveurs.

Et qui pensez-vous que vos sauveurs sont? Ceux qui font de Saddam Hussein un monstre alors qu'ils tuent des centaines de milliers d'enfants pour prouver leur puissance, est-ce moral? Les entités derrière ce pouvoir sont celles qui feront un pas en avant et revendiqueront vous avoir sauvé. Comment ils vont le faire est une inconnue, mais je ne doute pas qu'ils le feront. Et chaque fois qu'ils le feront, les enclos croîtront en nombre et les populations à l'intérieur gonfleront en taille. Les clôtures sont hautes. Ceux qui restent en dehors des enclos vont penser qu'ils sont perspicaces ou ont des informations spéciales qui leur permettent de rester indépendants ou libres, mais ils seront toujours en activité dans leur interface humain 2.0. La seule vraie question, telle que je la vois, est en deux parties: l'une: 'Puis-je servir la vérité ou la tromperie?' et la deux: 'Comment puis-je le mieux servir la vérité?' Si vous pensez que la meilleure façon de servir la vérité est de protester, résister, faire prendre conscience de ce qui se passe dans le monde, alors faites-le, mais je vous recommande de le faire à partir d'un point de vue de non-polarité. Vous ne pouvez pas lutter contre la séparation avec plus de séparation, ne polarisez pas. Il est important de sentir que vous êtes debout, pas dans la peur ou une autre émotion programmée, mais que vous êtes aligné à l'essence de votre vie et dans l'expression de cette source en vous, même si vous protestez. D'autres préfèrent subir le processus Souverain Intégral et se concentrer sur ce stratagème plus interne. Il n'existe pas de formule ici, et vous pouvez certainement faire les deux. Mais connaître cette information et rester passif, un pur observateur, est une réponse programmée, et ce n'est pas une réponse à 'Comment puis-je mieux servir la vérité?' c'est une négation de la vérité.

»

Sarah: » Vous avez mentionné que les Anunnaki ont prêté leur ADN à l'humain 2.0. Cela suggère alors que leur ADN serait présent dans un grand nombre d'entre-nous. Est-ce le cas? »

Dr Neruda: » C'est un sujet très compliqué. Oui, selon les WingMakers, les Anunnaki, dans une tentative pour améliorer l'ADN humain, ont mené ce que nous appellerions aujourd'hui des expériences in vitro de fertilisation avec des femmes humaines. Ils voulaient que leur ADN crée une sous-espèce qui pourrait durer générationnellement pour produire des loyalistes. Les Siriens font la même chose. En termes de tendances ADN, les Anunnaki étaient les vainqueurs, et la descendance de Sirius étaient les colons. C'est très général, certes, mais en termes généraux, c'était la nature de leurs lignées, comparée à leurs homologues humains. Le modèle de l'ADN de l'humain 2.0 était Anunnaki, mais il a été modifié. C'est là que le sujet devient compliqué. Les Anunnaki ne sont pas des êtres physiques. Ils n'existaient pas dans la densité tridimensionnelle que nous connaissons aujourd'hui. La Terre, il y a 500.000 années, était un endroit très différent en termes de densité et de champs gravitationnels qui y baignaient.

Les Anunnaki étaient des êtres inter-dimensionnels, ce qui signifie qu'ils sont infinis, tout comme nous le sommes, mais sans corps physique.

Cependant, tous les êtres possèdent un ADN. C'est l'équivalent quantique d'un schéma directeur. Donc, ils ont expérimenté avec l'utilisation de leur ADN pour créer des êtres physiques qui pourraient fonctionner conformément à leur ordre du jour, qui, comme je l'ai dit, était initialement d'extraire de l'or, mais plus tard, ils se sont tournés vers l'asservissement d'une espèce qui adorerait Anu. Quand les Anunnaki ont fécondé des femmes humaines, c'était avec des lignées royales, et ce n'était pas une coïncidence. Ils voulaient ces lignées royales pour soutenir des milliers de générations pour qu'ils puissent plus facilement faciliter leurs plans directeurs sur Terre. »

Sarah: » Est-ce une chose nationaliste? »

Dr Neruda: » Que voulez-vous dire? »

Sarah: » Les lignées Anunnaki étaient principalement arabes, juive ou païenne? Y a-t-il certaines caractéristiques qui étaient visibles dans le corps physique? »

Dr Neruda: » Les lignées Anunnaki étaient initialement babyloniennes et égyptienne, mais ils se sont répandus dans presque toutes les races. Il ne serait probablement pas exagéré de dire que presque chaque personne sur la planète a aujourd'hui un certain pourcentage fractionnaire d'ADN Anunnaki royal. »

Sarah: » Qu'étaient-ils, en termes de 'look'? Je suppose qu'ils nous ressemblent. »

Dr Neruda: » Oui. Ils étaient atlantes, les styles des corps des Anunnaki et des Siriens ont été effectivement mélangés pour créer le prototype humain 1.0. Tous ces êtres, en moins dense, avaient une forme humaine. Les races ne se mêlaient pas, car ils faisaient très attention à ne pas mélanger leur ADN, parce qu'ils n'étaient pas sûrs de l'effet et comment ça pourrait polluer ou muter leur génétique.

Mais rappelez-vous, le corps physique humain était une expérience, et ils paraissaient littéralement avoir comme protection physique, ce que nous voyons comme une combinaison spatiale. Aucune de ces races ne vivait dans la densité de la terre ni une planète semblable à la terre. Ils ne savaient pas comment la terre interagirait avec leur création et les amènerait à évoluer dans des directions qu'ils ne pourraient pas contrôler ou prévoir. La Terre, comme je l'ai déjà dit, était comme une variable aléatoire, s'imposant sur le corps humain à travers ses champs gravitationnels.

Le métissage entre les Anunnaki et des femmes humaines a eu lieu autour de 6000 ans avant notre ère, et ce fut un événement conçu, pas un badinage lubrique avec les filles des hommes comme il est parfois représenté dans les textes sumériens. Cela faisait partie de la conception, de placer une sous-espèce au sein de la race humaine pour conquérir et contrôler les ressources de la Terre. C'était pour consolider et centraliser les ressources pour Anu, et veiller à ce que la richesse du monde soit placée entre des mains attendant son retour.

Sarah: » Tout cela au sujet du LERM (lumière codée matrice de la réalité) et la façon dont le Groupe du Labyrinthe l'avait vu comme Dieu, je ne comprends pas que si 'Fifteen' avait lu les mêmes informations que vous, comment il n'en serait pas venu aux mêmes conclusions que vous. Je sais que vous avez dit que vous aviez des contacts supplémentaires avec les WingMakers, et cela vous a convaincu de l'authenticité de l'information, mais pourquoi pensez-vous que 'Fifteen' s'accrochait à son point de vue? »

Dr Neruda: » Vous pouvez regarder LERM comme le lien entre le plan de masse et les plans non physiques de l'hologramme qu'Anu a construit à l'intérieur de nos implants fonctionnels. LERM a été le web conjonctif, et il était bidirectionnel, ce qui signifie qu'Anu pourrait être projeté dans le cadre de la conscience de tout être pour être vu ou entendu, et cela signifie aussi qu'Anu n'a pas pu le détecter et l'afficher dans la vie d'un être individuel. LERM est connu comme la lumière blanche, et la Grande Fraternité Blanche est connue comme ses gardiens. Ils s'approprient Jésus et Bouddha dont leurs piliers fondamentaux ont volé le concept de JE SUIS, ont mélangé ces éléments avec la lumière blanche qui avait été un facteur dans toute doctrine religieuse, occulte et ésotérique à travers le temps, et annoncé dans les années 1950 que la Grande Fraternité Blanche était une véritable organisation. Peu de temps après, les maîtres ascensionnés ont commencé à rejoindre les rangs grossissants, alors les chSarahs humains ont commencé à être les porte-parole de ces entités. Du point de vue des WingMakers, ces entités sont des outils du plan de polarité pour maintenir les êtres humains solidement ancrés dans la séparation, la distraction et la tromperie. »

Sarah: » Qu'est-ce que cela a à voir avec la décision de 'Fifteen'? »

Dr Neruda: » Désolé, je me suis un peu dérouté... 'Fifteen' était au courant de la Grande Fraternité Blanche. Elle est considérée comme un élément très important dans la hiérarchie globale – très près de la pierre angulaire de l'élite ou ceux que j'ai déjà appelé les Incunables. La Grande Fraternité Blanche a été considérée comme un moyen d'apporter des informations occultes ou secrètes de la planète, et elle a été conçue pour équilibrer le mouvement de sécularisation, qui était essentiellement de débarrasser la planète de la religion et de mettre la science sur la scène. 'Fifteen' n'était pas suffisamment convaincu de se couper des Incunables et de la Grande Fraternité Blanche. Il préférerait voir LERM comme preuve de Dieu et laisser son monde intact. Ce n'est d'ailleurs pas une réaction exceptionnelle face à cette information. Et les intelligences aussi brillantes que 'Fifteen' feront ce choix de rester dans le monde connu au lieu de s'aventurer dans l'inconnu. Dans le cas de 'Fifteen', il avait trop à y perdre. »

Sarah: » Pourquoi les élites veulent-elles se débarrasser de la religion? »

Dr Neruda: » D'abord, je tiens à vous reprendre sur le choix de vos mots. Ce n'est pas l'élite, comme la plupart des gens les appellent. La grande majorité de l'élite sont des citoyens corporatifs, des gestionnaires financiers, des gestionnaires du gouvernement, des poids lourds de la politique, des commandants militaires et autres. Ils ne prennent pas ces décisions. La grande majorité n'ont aucune idée de ce qui ou quoi est l'ordre du jour. C'est pourquoi je m'y réfère comme la pierre angulaire de l'élite. Ce sont eux qui ont préparé le monde pour le retour de Anu.

Maintenant, pour revenir à votre question, la religion a été considérée comme un obstacle à un ordre mondial. Le monde quantique de la science a fléchi ses muscles, réfutant les éléments clés de la doctrine religieuse, et il, si laissé sans direction, vérifierait l'hologramme – mais pas la tromperie. La Grande Fraternité Blanche a été jetée au public dans les années 1950, alors que le monde quantique commençait à prendre de l'importance, mais elle remonte au 18ème siècle quand elle a été appelée le Conseil de Lumière, et avant même que ce ne fut un concept, il fut tenu dans de nombreuses sociétés secrètes. L'idée de maîtres ascensionnés, communiquant entre eux par télépathie et instruisant et guidant les affaires des hommes, a acquis une certaine popularité avec ceux qui ont été déçus par la religion organisée.

Pour être juste, certaines des informations canalisées sont vraiment venues d'êtres qui ont été considérablement plus informés que l'homme moyen, et ils pourraient éblouir la plupart des gens avec leur connaissance supérieure de l'ordre cosmologique et de la structure des choses par rapport à Dieu, mais leurs descriptions et explications ont été fondues dans l'hologramme de la tromperie.

Pendant que ces supposés maîtres canalisait la connaissance secrète, ou cachée, à leurs élèves sélectionnés, qui ont ensuite écrit des livres et créé des organisations, cette information a continué à séparer les mondes de la lumière et de l'obscurité, le bien et le mal, et ceux qui savent de ceux qui ne savent pas. Ils ont utilisé des mots comme amour, ascension, vérité, et dieu, plus libéralement que les religions organisées, et dieu a toujours été dépeint comme, [une force de... congélation... aimante].

Les anges et les êtres cosmiques ont été également associés à ces organisations. Ils ne se sont pas seulement approprié des symboles et des concepts comme l'âme et la vie éternelle, mais ils ont aussi créé une échelle de conscience qui s'étend à l'infini, dans laquelle l'étudiant est toujours en train d'essayer d'apprendre plus afin de progresser sur l'échelle. L'élévation de l'un sur un autre. Ce fut le concept clé de la tactique de séparation de la Grande Fraternité Blanche et, franchement, de toutes les sociétés secrètes. Créer des divisions de la connaissance, ajouter un rituel ou deux, et vous promettre plus de pouvoir et de sensibilité, l'étudiant marche sur le chemin. Ils ne parlent pas de la façon de se déprogrammer de la séparation, au lieu de cela, ils la renforcent. »

Sarah: » Vous avez confié des informations dans de précédentes interviews sur la Race Centrale. Dans mes notes, vous avez même dit qu'ils étaient responsables de notre ADN. Sont-ils les Anunnaki? »

Dr Neruda: » Non, non, vous devez définir l'ADN de deux façons. L'un est l'instrument humain ou le corps, les émotions et le système de l'esprit, et cela provient d'un système d'ADN, avec l'aimable autorisation des Anunnaki et Siriens, pour la plupart. Le second est l'Etre Infini à l'intérieur de l'instrument humain, qui est également basé sur l'ADN, qui est le modèle quantique de la conscience du Souverain Intégral. Ce dernier est l'ADN mis au point par la Race Centrale. »

Sarah: » Dans la deuxième entrevue, vous avez fait quelques très grandes déclarations sur les sept sites des WingMakers comme étant une arme défensive, et que c'est en quelque sorte lié à l'expérience des matériaux WingMakers et de l'individu. À la lumière de cette information, ce soir, pouvez-vous nous expliquer comment cela fonctionne? »

Dr Neruda: » L'ensemble de l'importation de la divulgation des WingMakers est sur le Souverain Intégral et quels sont les bénéfices pour l'humanité, quand cet état de conscience est sis dans l'expression humaine. La nécessité de

garder cette information dans le domaine de la science-fiction et de la mythologie était pourquoi j'ai mentionné ces armes défensives. »

Sarah: » Donc, vous dites que c'était juste une histoire? »

Dr Neruda: » Cette partie l'était. Vous voyez, les matériaux WingMakers sont, de par leur conception, composés de plusieurs brins d'information. Quelques brins sont des narrations, certains sont artistiques, certains sont spirituels, certains sont de la conspiration, et certains sont conçus pour être des faits, des informations cohérentes de ce qui se passe réellement dans notre monde. Les fils de la narration enveloppent les autres fils – dans un sens, ils protègent ces brins intérieurs. J'ai déjà expliqué pourquoi c'est arrivé de cette façon, et alors que certains peuvent penser qu'il serait plus facile de donner juste les faits, si ces faits avaient été révélés aujourd'hui, vous n'auriez pas vu, entendu ou lu cette information. Les matériaux WingMakers auraient été censurés ou attirés vers le bas et discrédités. Je suis sûr qu'il y en aura une bonne dose de toute façon; quand, et si, cette interview sera libérée, mais le brin d'histoire était nécessaire pour prévoir un récipient acceptable pour libérer le processus Souverain Intégral. »

Sarah: » Mais cela me concerne, que les informations que vous avez fournies dans les quatre entretiens précédents, sont créées, au moins en partie, comme une histoire. Comment puis-je le présenter à quelqu'un comme une source d'informations fiables et vraies? »

Dr Neruda: » Vous ne le pouvez pas. »

Sarah: » Alors je fais quoi avec ça? »

Dr Neruda: » Soit vous la libérez comme une histoire, ou je vais. Si vous ne préférez pas, je comprends. »

Sarah: » Ne pourriez-vous juste me dire quelles parties sont l'histoire, et quelles parties sont vraies? »

Dr Neruda: » Je le pourrais, mais ce n'est pas la façon dont on m'a demandé de divulguer l'information. »

Sarah: » Mais j'ai déjà investi beaucoup de temps là dedans, et si j'investis ma réputation aussi, alors je dois me concentrer sur les parties de vérité, sinon, je ne pourrai pas prouver quoi que ce soit quand on me demandera si, à mon avis, c'est une histoire vraie. »

Dr Neruda: » Tout le monde veut connaître la vérité absolue. Ils veulent quelqu'un pour pointer vers cette phrase ou ce précepte ou cette doctrine et qu'on leur explique que c'est la vérité, croyez- le. Cela a été le jeu sur cette planète depuis que les humains ont commencé à contempler leur univers d'une manière philosophique. Toute la vérité partagée nous a mis où? Là où nous tuons les enfants pour punir les dirigeants? Là où les dirigeants enferment les gens dans des camps de la mort? Là où des chefs religieux abusent des enfants? Alors je vous le demande, quelle est la valeur de l'information qui a collectivement été apportée à l'humanité ici? Vous voulez des pSarahaux indicateurs de vérité. Personne ne peut le faire, et pour preuve... personne n'en a. »

Sarah: » Pourquoi? »

Dr Neruda: » Parce que nous sommes souverains et que nous devons le ressentir et ne pas laisser les autres décider de ce que nous devons ou ne devons pas croire, ou de ce qui est le vrai ou le faux. Je souhaite que nous ne vivions pas dans un hologramme de tromperie, mais c'est notre réalité humaine, et pleurnicher à ce sujet ne va rien changer d'un iota. Etudier les maîtres supposés de la vérité ne changera rien non plus. Je peux vous montrer une bibliothèque de livres qui exposent des informations ésotériques. Certains de ces livres ont été écrits comme non-fiction, et selon toutes les apparences, ils semblent être crédibles et perspicaces, et pourtant, si vous écoutez attentivement les paroles, vous voyez comment ils vous séparent les uns des autres. Comment ils définissent une hiérarchie. Comment ils définissent une âme qui est toujours en train d'apprendre, un être humain faible qui est toujours en train de pécher. Comment ils décrivent un univers fait d'infiniment de couches. Comment la lumière illumine ceux qui suivent certaines pratiques. Ça peut être très subtil. Ils peuvent parler d'unité, mais il y a des jugements présents dans les mots, ou des récriminations si vous n'avez pas exécuté la pratique correctement, ou des suggestions que vous ne devez pas mélanger cette pratique avec une autre, ou alors elle est diminuée, ou vous rejoignez et promouvez ce chemin plutôt que celui-là.

Une partie du processus Souverain Intégral est de pratiquer le discernement de ce qui vous permet de croire en vous, pas en l'univers ou un maître ou un enseignement, mais vous, dépouillé de tous vos ajouts, croyances, modes de pensée, peurs, culpabilités, histoires, jugements, blâmes, prétextes... tout ce qui du passé pèse sur vous. Si vous

pouviez tout déposer – tout ce que vous avez appris et dit et été programmé à croire – que resterait-il à entendre? Le silence. Silence profond, clair. C'est vous.

Lorsque vous aurez trouvé, vous saurez alors que tout le monde a ça aussi. Anu, Lucifer, Jésus, votre voisin, votre conjoint. Tout le monde. Donc, de quelle preuve avez-vous besoin pour trouver qui? Quelle preuve puis-je vous montrer ou vous dire ou vous donner? Je ne peux pas. Je peux transmettre un processus et, si vous le suivez, vous trouverez peut-être cette expérience à l'intérieur de vous, mais c'est tout. Le processus est gratuit, il ne requiert pas de temps.

Le processus n'est la propriété de personne. Le processus ne fait pas partie de quoi que ce soit mais de vous. Une fois que vous vous tenez au départ du sentier de ce processus, il tient à vous de le suivre ou de le rejeter. Tout le monde doit parvenir à la réalisation de l'unité et de l'égalité dans la vie sur terre. C'est notre appel à l'action en l'espèce. Et à mon avis, quelqu'un ou quelque chose qui vous dit le contraire, est perdu. Une dernière chose, la reliure de l'histoire peut être exactement ce qui active quelqu'un au processus Souverain Intégral, et je pense que c'était le point où les WingMakers ont pris leurs renseignements. Tout sur leur travail montre à l'individu le processus Souverain Intégral et la réalisation du Grand Portail. »

Sarah: » Si Anu est dieu, ce que nous avons appris, alors qui est Lucifer? »

Dr Neruda: » C'est précisément pour cette raison que vous devez être souveraine. Parce que dans le monde où Anu est un dieu, il est facile de présumer que Lucifer est le véritable Porteur de Lumière. Mais rappelez-vous ce que j'ai dit à plusieurs reprises, tout le monde se perd dans cet hologramme de tromperie. Si tous sont perdus, comment peut-on vous mener à la vérité? On ne le peut pas. La vérité est l'expression libre de votre Soi Infini dans la forme humaine sur la terre. C'est la définition la plus proche de la vérité que je connaisse. Ça peut ne pas être la même chose pour vous ou celui qui lit dans l'avenir, mais c'est ma définition de la vérité. Est-ce que Lucifer préconise ceci? Je ne sais pas ce qu'il fait. Si quelqu'un ne soutient pas mon objectif de vérité, alors pourquoi devrais-je le laisser me détourner dans une autre direction, même d'un pouce? Vous demandez qui est Lucifer? Il y a mille façons de répondre à cette question – j'en ai déjà plusieurs. Pour ajouter une autre définition, ce n'est pas une polarité d'Anu ni sa marionnette. À un niveau fondamental, il vit dans l'égalité et l'unité de la même façon que nous. Est-il réveillé? Je ne sais pas. Je ne l'ai pas rencontré. Je n'ai pas parlé avec lui. Si je le faisais, ma première question serait: soutient-il la liberté des êtres humains, le genre que je viens de définir, et s'il dit « oui », alors j'accepterai sa parole jusqu'à ce que je constate la preuve du contraire. S'il dit « non », je me retirerai de sa présence. S'il dit « peut-être », j'aurai une conversation avec lui et l'inviterai à soutenir ce mouvement. Tout le monde se réveille. Je me rends compte que ça semble être comme l'activation en vitesse super lente, mais dans 70-80 ans, un énorme changement peut se produire dans la réalisation de l'humanité de ce qui se passe réellement dans ce monde. Il n'existe aucun moyen de le cacher. C'est déjà dans la couche de l'inconscient et ça continuera à se répandre jusqu'à ce que nous fassions tomber le mur. »

Sarah: » C'est plus un commentaire ou une observation qu'une question, mais le processus Souverain Intégral semble existentiel plutôt que transcendantal. Il semble également être comme un voyage en solo à la place d'un groupe organisé qui se soutiennent les uns les autres. Ma perception est-elle exacte? »

Dr Neruda: » En partie, oui. Je pense que l'aspect souverain est ce que vous reprenez. Il s'agit d'un processus interne à l'individu, à développer en lui-même, mais sur l'aspect global c'est un collectif, et je ne parle pas que d'une structure organisationnelle. Ce processus doit être en dehors des mains de toute organisation ou individu basique. Il n'est pas possible de le posséder ou de le contrôler au sein d'une structure organisationnelle. Je pense que les gens peuvent utiliser Internet et le courrier électronique pour se soutenir mutuellement. Certains voudront ce type de soutien; d'autres peuvent préférer rester seuls. Par rapport à l'être existentiel, oui, c'est cela. Il ne s'agit pas d'ascension dans les hauts lieux du ciel et à traîner dans les lieux parfaits de l'espace, tandis que les autres êtres humains sont perdus, réduits en esclavage et parqués dans des espaces toujours plus stricts. Il s'agit de partager les vertus de cœur et la vérité de l'existence de vos comportements, ici sur terre. Il s'agit de faire de la terre un endroit où les êtres humains peuvent exprimer leur Essence de Vie sans l'intervention du matériel d'Anu et le logiciel de Marduk, et de démolir la programmation extérieure qui crée les parents de la peur et de la séparation et de tous leurs enfants comme attributs du narcissisme et de la haine. »

Sarah: » Qu'en est-il d'Anu? »

Dr Neruda: « Anu est tout simplement le nom du chef royal de la race Anunnaki. Son nom est symbolique de plus d'un être, qui est la pierre angulaire de l'élite. Vous pourriez aussi regarder Anu comme l'existence programmée de la race humaine; il existe en chacun de nous à un certain degré. La présentation d'Anu de lui-même, c'est qu'il est

omniscient et omniprésent, et cela est vrai d'une certaine manière, je dois donc faire face à cette réalité. Tout le monde qui se réveille et pratique ce processus rencontrera cette résistance sous une forme ou une autre. »

Sarah: » Mais si les gens entendent qu'ils devront faire face à Anu, ne voudront-ils pas s'enfuir? Qui va essayer de lutter contre cette... cette 'machine'? »

Dr Neruda: » Du point de vue des WingMakers, des milliers, puis des centaines de milliers, puis des millions. Le mur peut s'effondrer en un instant quand une masse critique sera atteinte. »

Sarah: » Mais ce ne sera pas accompagné de l'hystérie et de la panique? A un moment, j'ai pensé que Le Grand Portail était une découverte technologique de l'âme, et qu'il serait sur Internet pour que tous voient et expérimentent dans le confort de leur foyer. Mais ce n'est pas comme ça, n'est-ce pas? »

Dr Neruda: » Non Cela ressemble plus à un effondrement de la réalité sur une échelle de masse, où des êtres infinis se retrouvent soudainement réveillés dans un uniforme humain et se demandent ce qu'il vient de se passer. »

Sarah: » Et si cela ne se produit pas? Que faire s'ils gagnent, et le transhumanisme 3.0 est le nouvel être humain enfermé dans un monde de séparation? Qu'est-ce donc? »

Dr Neruda: » Je ne sais pas comment répondre à cette question, sauf pour dire que l'information fournie par les WingMakers est un nouveau point de création, ce qui signifie nécessairement une nouvelle voie. Peut-être que ça prendra plus de temps, mais ça va arriver. Ça doit se faire. Nous sommes des êtres infinis, et de ce fait ne pouvons pas être mis en bouteille indéfiniment. »

Sarah: » Je comprends, mais le concept de l'infinité des êtres... ça existe depuis longtemps. L'âme a tourné autour depuis longtemps comme un concept. En quoi est-ce différent? »

Dr Neruda: » Oui, elle a été autour depuis longtemps, mais elle a été mise en bouteille de trois façons: l'une, la réincarnation et le karma; deux, être bon et obéissant et rejoindre les rangs du ciel; et trois, monter à un niveau supérieur d'existence et finalement devenir un enseignant dans la hiérarchie. La quatrième voie, mais pas sur l'âme, est que nous sommes tout simplement de la chair humaine et du sang et nous n'avons aucune âme. L'âme d'une personne est construite sur l'un de ces schémas, en supposant que vous croyiez que vous êtes une âme. Chacun de ces chemins, comme je l'ai déjà dit, est dans l'hologramme de la tromperie. Ils ne conduisent pas à l'extérieur – au delà de la paroi, et ils ne rendront certainement pas la paroi moins stable. Etre auto-réalisé comme un être infini dans un corps humain sur la terre, découplé de l'interface de contrôle humain 2.0, est la cinquième voie. Nous avons vécu dans une émission de jeu qui a quatre portes où un annonceur ne cesse de répéter l'instruction: « Choisissez l'une des quatre portes », tout en étant complètement ignorants de ce qu'il existe une cinquième porte. Ce nouveau point de création insère l'option cinquième porte. Voilà en quoi c'est différent. »

Sarah: » J'aimerais pouvoir poursuivre, question après question, mais je pense que c'est probablement le bon endroit pour s'arrêter. »

Dr Neruda: » Je suis d'accord, Sarah. »

Sarah: » Bon, bon, alors nous allons amener cette question à sa fin, mais avant cela, je vais vous laisser le dernier mot. »

Dr Neruda: » Eh bien, tout d'abord, merci pour votre ouverture d'esprit ces deux dernières semaines. Vos questions étaient de bons jalons, et en toute votre modestie, vous avez saisi cette information avec beaucoup de naturel, ce qui m'a permis d'ouvrir. Vous avez bien servi ceux qui liront ceci, en leur nom, je vous remercie. Je sens que j'ai donné tout ce qu'on m'a demandé de fournir. Je me rends compte que j'ai tâtonné au début de cette interview. Je n'étais pas sûr de savoir comment le mettre en évidence.

Je sais aussi que certains voudront plus d'informations, mais le matériel critique est ici, dans cette interview. Je suis sûr qu'il y a plus de détails et de nuances que j'aurais pu prévoir, mais peu importe, la quantité de détails que je divulgue ne serait jamais suffisante pour certaines personnes. Tout est dans l'action, dans le comportement, pas en lisant ou absorbant des informations d'une autre personne. L'aperçu que j'ai fourni est un bon début, et c'est tout ce qui est vraiment nécessaire pour un point de lancement.

Je sais que cela peut ressembler à un voyage fantastique à caractère fictif avec des événements peu probables, pour ne pas être pris trop au sérieux, mais à mon avis, cette révélation des WingMakers est leur plus importante. »

Emergence du Grand Portail (Cosmogonie Liminaire)

Changements de Croissance

Il y a quatre changements de croissance qui précèdent l'émergence du Grand Portail, et ceux-ci surviennent généralement au cours des trois à cinq générations menant à cette découverte. Ils se déploient dans l'ordre suivant :

1. Un changement physique se manifeste dans l'environnement planétaire et spatial alentour. Ce changement physique est symbolique de changements très importants dans les structures virtuelles qui préparent l'espèce au Grand Portail. Les changements physiques s'expriment généralement par des conditions climatiques particulières, des anomalies astronomiques, des troubles ethniques, des dysfonctionnements technologiques, et des maladies -- qui ont tous un impact sur la stabilité économique et planétaire.
2. Un changement émotionnel s'exprime dans le mouvement de l'espèce vers une meilleure connaissance de son centre émotionnel (le cœur), à un niveau énergétique, non-physique, permettant une connexion accrue entre les centres du cœur et du cerveau. Cette connexion cœur-cerveau aligne les centres énergétiques du porteur d'âme, lui permettant un éveil plus intense de ses capacités d'intuition, présentes naturellement dans la mémoire génétique de l'espèce.
3. Un changement mental s'exprime à mesure que la mémoire génétique de l'espèce lui devient plus accessible, et cela grâce à l'intégration cœur-cerveau du changement précédent. La mémoire génétique -- dépositaire des informations de l'espèce -- opère indépendamment de l'écoulement temporel linéaire, et peut amener des sauts quantiques dans la connaissance, dès lors que l'on accède à des paquets d'information de plus hautes dimensions.
4. Un changement dans la mémoire génétique survient, quand la grille de cette mémoire génétique devient discontinue, formant de multiples sous-ensembles. Les membres de l'espèce se réorganiseront énergétiquement en groupes résonants, chacun accédant à différentes régions de la mémoire génétique et évoluant en mémoires sub-génétiques distinctes, en phase avec chaque groupe.

Ces quatre phases se produisent de façon séquentielle, se déployant dans le temps, et informant et catalysant la phase suivante, jusqu'à la culmination de la découverte du Grand Portail. Cette progression se fait de façon subtile, intriquée et méticuleuse, et, en dépit du chaos apparent de surface, les plus profonds systèmes ordonnés prévalent et entraînent les effets de surface du temps, de l'espace et de la matière.

A la fin de la quatrième phase, l'énergie des SNDI (Structures Non Dérivatives de l'Information) et les structures virtuelles du modèle directeur commencent à "descendre" dans la dimension planétaire de l'espace et du temps -- attirées par la conscience changeante de l'espèce. Les membres de l'espèce qui sont attirés énergétiquement par les régions de dimensions supérieures de la mémoire génétique révéleront -- à cette époque -- la science de la réalité multidimensionnelle qui a toujours été encodée dans le modèle directeur, attendant que la résonance des esprits et des cœurs la découvre.

Le Grand Portail est holographique, émettant depuis la Source Première et s'étendant aux SNDI, enchâssé dans le modèle directeur, mené dans les champs quantiques de la mémoire génétique, dessiné dans les systèmes énergétiques du porteur d'âme, et finalement torsadé dans les molécules d'ADN de l'espèce. Cette bascule décisive de l'énergie, de l'information et de la manifestation est orchestrée par le champ magnétique qui entoure le Grand Portail.

Le Grand Portail est semblable à un champ gravitationnel qui entraîne toute la matière environnante en sa présence. Cette présence est déployée de façon électromagnétique dans les royaumes tridimensionnels, moyen par lequel elle devient la force attractive qui remorque littéralement une espèce à travers le temps et l'espace jusqu'au Grand Portail, et puis à travers le champ énergétique qu'il représente.

L'interview écrite de James par Project Camelot

Question 1 : l'histoire des WingMakers est-elle vraie ?

Dans quelle mesure l'histoire des WingMakers est-elle vraie ou fondée sur des faits ?

Réponse 1 de James: La partie de l'action qui se déroule sur Terre s'appuie sur la technique de la Bi-Location Sensorielle (BLS), similaire dans son concept à la visualisation à distance. Pour tout ce qui concerne l'ACIO, les Incunables (Incunabula), les Illuminati, les secrets liés aux Extra-terrestres, etc., ce scénario est basé sur mes recherches, effectuées à l'aide de cette technique. Les noms, les identités et les lieux en rapport avec ces éléments ont été modifiés afin de se fondre dans l'intrigue mythologique des Wingmakers et de conserver à ces organismes leur couverture. Mon but n'était pas de démasquer ces organisations ni leurs objectifs douteux. J'étais néanmoins conscient que, parmi les lecteurs les plus attachés à la vérité et à sa révélation au grand jour, figuraient de nombreux adeptes de la théorie du complot. Le contexte cosmologique de l'intrigue est mythologique, tandis que les éléments les plus terrestres contenus dans les Entretiens avec Neruda sont fondés sur mes expériences de BLS.

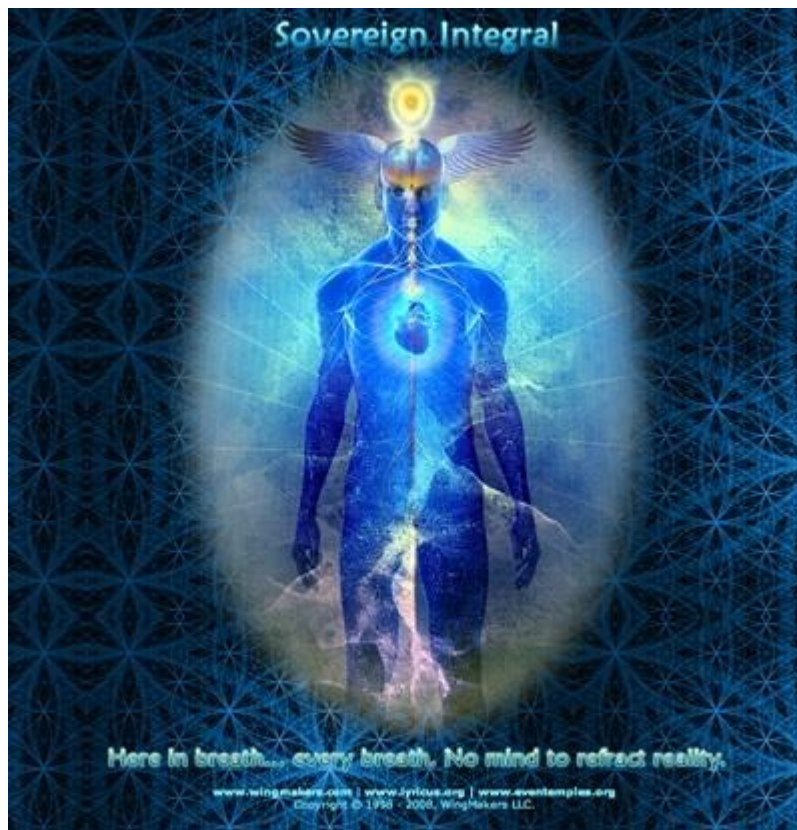

Question 2 : Messages d'espoir ou mauvaises nouvelles ?

Certains chercheurs et commentateurs des événements en cours semblent préoccupés par ce qu'ils ressentent parfois comme des messages sombres et déprimants, ou qui les avertissent de graves problèmes possibles. D'autres se concentrent seulement sur les messages d'espoir et de lumière et refusent de s'attarder sur les mauvaises nouvelles. Bien que nous n'ayons aucun mal à intégrer les deux points de vue et à comprendre que leur manière de se manifester dépendra de chacun d'entre nous, il y a dans notre audience des gens qui tendent vers un point de vue ou l'autre.

Quelle est votre propre philosophie, ou celle de ceux que vous représentez, concernant ce dilemme et quelles lumières pouvez-vous apporter dans le débat qui fait rage entre ces deux factions, toutes deux profondément concernées par le devenir de notre monde ?

Réponse 2 de James :

Les situations tragiques de notre monde sont bien réelles. Il est impossible de considérer les politiques gouvernementales dans le monde entier et d'y voir de la cohérence, de la bienveillance, des actions constructives ou, d'une manière générale, une intelligence de comportement générant égalité et entente.

Les membres de la famille humaine sont liés les uns aux autres depuis des milliers de générations ils reviennent chaque fois sur notre planète d'origine, la Terre, dans le but d'optimiser le territoire, le confort, le mode de vie et les techniques de la génération précédente. Dans le domaine émotionnel, en revanche, leur maturité demeure enfouie dans une strate inférieure où voisinent viol, abus, esclavage, guerre, malhonnêteté, cupidité, imposture gouvernementale et une centaine d'autres vices présents chez ces humains faibles et sans illusions programmés pour ne voir que les aspects superficiels de l'esprit humain et de ses systèmes de limitation.

La famille humaine bâtit depuis des milliers de générations une pyramide de vie manifestée, et chaque nouvelle génération apporte une nouvelle strate – sous forme d'une amélioration de la technologie et du mode de vie. Nous sommes presque au sommet de cette pyramide, et il ne reste presque plus rien à ajouter. La pyramide est terminée et nous devons – chacun d'entre nous doit – regarder la pyramide que nous avons bâtie et nous demander en quoi elle représente notre transcendance, notre vrai Moi.

La pyramide de l'humanité existe dans le monde tridimensionnel, mais elle est la conséquence d'un ensemble de constructions mentales imparfaites. Quelles sont ces constructions mentales ? Qu'est-ce qui les rend imparfaites ? Comment l'humanité s'est-elle égarée au point d'ériger des structures de civilisation et de société qui reflètent si mal ce que nous sommes réellement ?

Un cadre spécifique a émergé au fil de millions d'années, incitant l'humanité à jouer à répétition les mauvais bâtisseurs de civilisation. Dans le contexte de vos questions, il me faut commencer par définir ce cadre avant de pouvoir vous répondre avec suffisamment de précision et ajouter un peu plus de consistance et d'ampleur à la conversation. Au sein de Lyricus cette structure est connue sous le nom de Suppression du Souverain Intégral. Ses neuf composants primaires sont énoncés ci-dessous.

Avant que je vous laisse poursuivre, ami lecteur, laissez-moi vous prévenir qu'il s'agit ici d'une analyse directe et qui donne à réfléchir sur cette structure de suppression, et je conseille à tous ceux qui lisent ceci de rester neutres pendant qu'ils examinent mes réponses. Si vous ressentez de l'oppression ou de la peur à la lecture de ces informations, laissez-les de côté pour l'instant et revenez-y plus tard. Cette histoire ne convient pas à tout le monde. Certains se sentiront menacés et réagiront par de l'inquiétude, d'autres auront l'impression que le sol s'est dérobé sous eux. Si c'est là ce que vous ressentez, peut-être n'êtes-vous pas prêt à regarder ces réalités en face.

Le Système Mental Humain (SMH)

– Le Système Mental Humain est constitué de trois mécanismes primaires de fonctionnement séparés : l'inconscient, ou mental génétique, le subconscient, et le conscient. Ces trois composants s'imbriquent pour former ce que la plupart des gens appellent *la conscience*. Le SMH est le voile le plus opaque et le plus déformé à s'être interposé entre l'humanité et son vrai Moi, pervertissant son expression du Moi dans les domaines que nous nommons réalité.

Le mental inconscient, génétique, est le répertoire de toute l'humanité; le subconscient est celui des liens du sang; et le conscient est celui de l'individu. Cependant, et il est important de le comprendre, les schémas constitutifs de la pensée proviennent en priorité des structures subconscientes et du mental génétique de la conscience. Ainsi, alors que l'individu se croit particulier, unique, distinct et à nul autre pareil, ce n'est en réalité pas le cas. Pas dans le contexte du SMH.

Vous pouvez vous considérer comme une copie de la famille humaine pliée dans une copie de vos parents et de leurs liens du sang, elle-même placée dans une expression individualisée : vous. Le "Vous" est un SMH individualisé dans

son expression, mais dont les racines sont plantées dans le terreau de l'humanité et du lignage parental, l'ensemble étant "téléchargé" dans le fœtus en gestation, avant sa naissance.

Voilà donc précisément pourquoi, après dix mille générations, nous continuons à suivre les mêmes schémas de cupidité, d'individualisme et d'auto-destruction. L'image que nous renvoie le miroir est peaufinée grâce à un meilleur "habillage" et des masques plus sophistiqués, mais en-dessous se perpétuent les mêmes sentiments, les mêmes pensées, et les mêmes comportements.

L'ingénierie sociale et culturelle, par l'intermédiaire des divertissements et des systèmes éducatifs conspirent à accompagner l'individu pendant ses années de développement (de 3 à 14 ans), en activant les programmes et les sous-systèmes du SMH afin de s'assurer qu'il est bien préparé à se conformer à la matrice de la réalité correspondant à son époque et à son lieu. Même les non-conformistes, ceux qui s'imaginent "hors du moule", restent bien inclus dans le périmètre du SMH.

Le Réseau Argent-Pouvoir (RAP)

Le SMH existe avant tout pour que l'Elite puisse contrôler le Réseau Pouvoir-Argent. L'argent est l'objectif premier de l'Elite parce qu'il investit d'un pouvoir ceux qui en possède. L'argent revêt diverses formes, qu'il s'agisse d'actifs en métaux précieux et pétrole, de terres ou d'immeubles, de minéraux, de produits et services. L'argent est le "Dieu" de l'Elite, et leurs banques les lieux de culte où ils peuvent adorer leur Dieu.

L'élite des multinationales, l'élite gouvernementale, l'élite souterraine et l'élite bancaire constituent les contrôleurs du RAP. Ceux qui détiennent le pouvoir, spécialement dans le secteur bancaire, sont redevables au RAP et feront tout leur possible pour renforcer leur emprise sur le RAP et manipuler la famille humaine pour qu'elle serve leurs visées.

La Structure de l'Univers Inter-dimensionnel (SUI)

C'est la structure des domaines de réalité et comment ils entrent en contact les uns avec les autres. La SUI est un sujet extrêmement complexe, très difficile à exposer en si peu de place, donc je vais le traiter très superficiellement.

Les êtres humains sont à la fois dimensionnels et inter-dimensionnels. Tous ensemble nous constituons la Source Première. C'est le Nous Collectif. Il ne s'agit pas d'un Dieu vivant dans un lieu éloigné de l'univers. La Source Première, c'est le Collectif humain débarrassé du SMH. La Source Première s'est divisée en expressions individualisées – Nous.

Au départ, nous habitons dans des dimensions non-matérielles, mais nous existions à des niveaux quantiques de temps et d'espace.

Cependant, puisque, du fait de l'expansion de la création (de notre création), les dimensions gagnèrent en densité, nous, en tant qu'êtres individualisés et inter-dimensionnels, fûmes attirés, convaincus d'entrer dans un corps humain. De cette séduction furent responsables les forces conjuguées de conspirateurs dirigées par Anu, roi des Anunnaki, qui avait besoin de travailleurs-esclaves pour extraire l'or matériel présent en abondance sur la Terre. Ces êtres, que nous appelons actuellement les Atlantes, étaient inter-dimensionnels et vivaient sur Terre, mais Anu, très rusé, les convainquit de s'incarner dans des corps humains.

Cette incorporation fut une grande expérience d'ingénierie humaine, et le Système Mental Humain (SMH) fut au cœur du projet. Anu se rendit compte que le seul moyen d'asservir les Atlantes était de les envelopper dans un système mental qui réduirait leurs capacités à exprimer leur vraie nature, et en lieu et place, exécuterait les programmes intégrés dans le SMH. Ces programmes furent l'œuvre d'Anu et de ses savants.

Le Complexe Dieu-Esprit-Ame (CDEA)

C'est l'élément central du SMH, et le point d'ancrage de la séparation. L'être humain individualisé, sans SMH, s'appelle le *Souverain Intégral* dans la mythologie des Wingmakers. Cela correspond à l'identité véritable de chacun des êtres humains. Dans ce modèle du Souverain Intégral, nous sommes les Dieux de notre multivers au niveau *local*, et collectivement, Source Première dans le multivers.

Pourquoi le CDEA est-il le point d'ancrage de la séparation ? Nous disposons de deux voies : la religion et la Spiritualité – deux faces différentes d'une même pièce, et cette pièce est le CDEA. Eh bien Anu, étant l'entité intelligente et maligne qu'il est, savait que les humains évolueraient, et qu'en cours de route ils pourraient se rappeler qu'ils sont Souverains Intégraux. Gardez à l'esprit que les Atlantes étaient des êtres hautement évolués, avant de revêtir l'instrument humain créé par Anu. Rappelez-vous aussi que l'instrument humain n'est pas seulement le corps physique, mais qu'il inclut également les émotions et le SMH, et que cet instrument humain est conçu de manière à ce que, au moment où meurt le corps physique, survive un corps -- ou un fourreau -- appartenant à une dimension supérieure et fondé sur le corps physique.

Certaines personnes appellent cette enveloppe l'âme, d'autres le corps astral, mais ce n'est qu'une enveloppe permettant au Souverain Intégral de fonctionner à l'intérieur, et elle reste soumise au SMH et à la plus grande partie de sa programmation. Donc, même à la mort, le Souverain Intégral n'est pas libéré de l'influence du SMH, ni des programmes contrôlant l'instrument humain.

Les Anunnaki ont créé le SMH pour enfermer le Souverain Intégral – le Moi réel, infini et éternel – dans une prison emplies d'illusions et d'impostures. L'instrument humain a donc été équipé du SMH, et le Souverain Intégral y a été placé en tant que force vitale, pour l'animer. Un aspect du CDEA est le programme que nous appelons la peur de la mort, la peur de la séparation, la peur du néant.

C'est cette peur, si puissamment ressentie par les humains, qui a donné naissance à la notion d'un Dieu extérieur, à partir duquel un Esprit séparé emplissait l'univers, et par lequel nous avons tous été créés, séparément. Que l'on parvienne à Dieu par la religion ou par la spiritualité est sans importance, l'effet produit est le même, celui d'apaiser la peur de la mort en nous, dans le respect du programme prédéterminé. De fait, Anu, le roi des Anunnaki, s'est attribué le rôle de Dieu du monde humain.

Le chemin qui mène à Dieu, indépendamment de la religion ou de la voie spirituelle suivie, était conditionné par le même programme : vous êtes un humain avec une âme, cette âme doit être rachetée ou activée, après quoi vous serez sauvé. Par ce processus, vous êtes déchargé de votre responsabilité concernant l'état du monde. On vous récompense en vous donnant la vie éternelle dans le royaume de Dieu (quel que soit le nom que vous lui donnez) où vous vivez dans la félicité et/ou vous œuvrez en enseignant la lumière.

La notion de sauveur/maître fait partie intégrante du CDEA, et encourage les humains à aspirer à un maître qui leur montrerait comment s'élever, comment être sauvé, atteindre le nirvana, mener une vie morale, et comment s'assurer le bonheur éternel. Il existe des maîtres emplis de sagesse et de lumière qui demeurent dans le domaine du SMH sans connaître leur degré d'implication. La chose est si puissamment subtile que, même lorsque vous pensez vous être totalement réalisé, vous restez prisonnier du SMH. C'est immense à ce point, spécialement en comparaison du monde matériel.

Les sauveurs peuvent se révéler sous différentes formes, dont celle du retour du Christ, ou celle d'un Dieu vengeur, de la Terre, des esprits de la nature, d'armées d'anges, d'une prophétie, et celle de forces extra-terrestres qui intercèderont au nom de l'humanité. Chacun d'entre nous est son propre et son seul sauveur, le seul maître qui puisse réellement créer un sursaut en nous-mêmes, nous faire débrancher les systèmes de blocage et nous éveiller à la conscience du Souverain Intégral. Telle est la voie qui mène à la libération et elle sera traitée dans les réponses suivantes.

Le CDEA est essentiellement un aspect du SMH qui perpétue la séparation. De même que des langues différentes séparent les gens, de même des religions et des voies spirituelles différentes séparent la famille humaine et rendent l'espèce plus facile à contrôler et à pacifier au moyen du CDEA.

Dérivation du Réseau d'Implants lié à la Peur de la Mort (DRIPM)

Comme le suggère son long titre, la DRIPM correspond à la descente dans le mode humain et au lien qui rattache au monde matériel. Dans la région du plexus solaire de l'instrument humain se trouve le module DRIPM du SMH. Cela devient un peu compliqué parce qu'il nous faut considérer le SMH comme le réseau maître, avec des nœuds ou des implants qui se branchent dessus. L'un d'entre eux est le DRIPM, et bien qu'il soit ancré dans le plexus solaire, c'est un réseau complexe qui se développe de façon exponentielle vers le haut, dans le cœur, le cou et la région de la tête. C'est une structure éthérique qui collecte, absorbe et répartit la peur, l'angoisse, le stress, et l'agitation.

Alors que la *peur de l'avenir* domine ce module – au niveau de la programmation – Anu s'est évertué à le relier à la peur primale de la mort et du néant. La DRIPM cause une grande partie du dysfonctionnement présent dans la famille humaine au niveau de ses déficiences comportementales. Elle pousse également les humains à être au service de la religion et des voies spirituelles.

Le Système de Polarité (PS)

C'est un nœud secondaire de la DRIPM conçu pour engendrer des polarités dans le SMH et créer ainsi des frictions entre les polarités, provoquant en conséquence discorde et désaccord. Si vous existez dans le SMH (et c'est le cas), alors vous existez au niveau de la polarité. C'est aussi simple que cela. La polarité, c'est ce qui active et alimente le SMH. C'est l'"aliment" du SMH parce que lorsqu'il est polarisé, l'instrument humain se noie dans la séparation, et le SMH a été précisément conçu pour cela.

Le Système de Manipulation Génétique (SMG)

Ce système était le résultat du travail de différentes races inter-dimensionnelles cherchant à créer un instrument adapté permettant d'accéder au monde physique. Ce fut Anu qui voulut en particulier, non seulement avoir accès au monde physique afin d'en exploiter les ressources, mais y parvenir en supprimant les êtres infinis qui actionneraient les instruments humains, de manière à obtenir l'équivalent d'esclaves de bonne volonté. Oui, des êtres infinis peuvent être réduits à des êtres finis quand ils sont assujettis au SMH.

Au cours de la conception de l'instrument humain, on décida de créer le SMG comme moyen de modifier l'instrument humain au fil du temps, au fur et à mesure de son évolution, pour s'assurer qu'il ne parviendrait jamais à la réalisation du Soi, ni à l'état de conscience correspondant au Souverain Intégral. Les états de satori, nirvana, conscience cosmique, illumination et extase étaient autant de noms différents pour des états altérés inclus dans le CDEA, qui appartenaient encore au domaine du SMH, mais il s'agissait là de points de passage qui déclenchaient l'intervention du SMG. Le véritable état de Souverain Intégral – même après la mort de l'instrument humain – n'a jamais été atteint par un membre de la famille humaine, sauf très récemment.

Le Navigateur de Complétude (NC)

C'est l'élément du SMH qui active chez l'individu une recherche *authentique* de Dieu dans un contexte de complétude, d'identité, d'unité et d'égalité. Il y a des gens qui entreprennent cette quête parce qu'ils ressentent l'obligation de le faire pour calmer les attentes de leurs parents, ou de leur conjoint, ou pour apaiser leur propre sentiment de culpabilité. La quête authentique, telle qu'elle est décrétée par le Navigateur de Complétude, est une déviation récente, incorporée à l'instrument humain via le SMG, qui est un système ouvert. Bien qu'il soit encore un artefact du SMH, c'est une porte dérobée menant à la libération. Vous trouverez d'autres précisions ultérieurement.

Le Système Post-Mortem (SPM)

C'est le système où, à la mort du corps physique, l'individu est accueilli "dans l'au-delà" par des guides et passe en revue l'expérience de sa vie, regarde en face ses imperfections, et où il retourne ensuite redresser les torts de sa vie précédente. Autrement dit, il s'agit du karma et de la réincarnation. Le SPM est le moyen par lequel le Souverain Intégral demeure victime de l'illusion, même si l'illusion en question est une réalité d'un niveau supérieur à celle vécue sur le plan terrestre. Ce système permet le recyclage multiple du Souverain Intégral dans les dimensions physiques.

Ce processus a initialement été conçu comme le moyen principal de préparer le monde à la naissance d'Anu sur le plan terrestre, afin qu'il règne sur Terre en leader incontesté.

Ce scénario n'est cependant plus à l'ordre du jour.

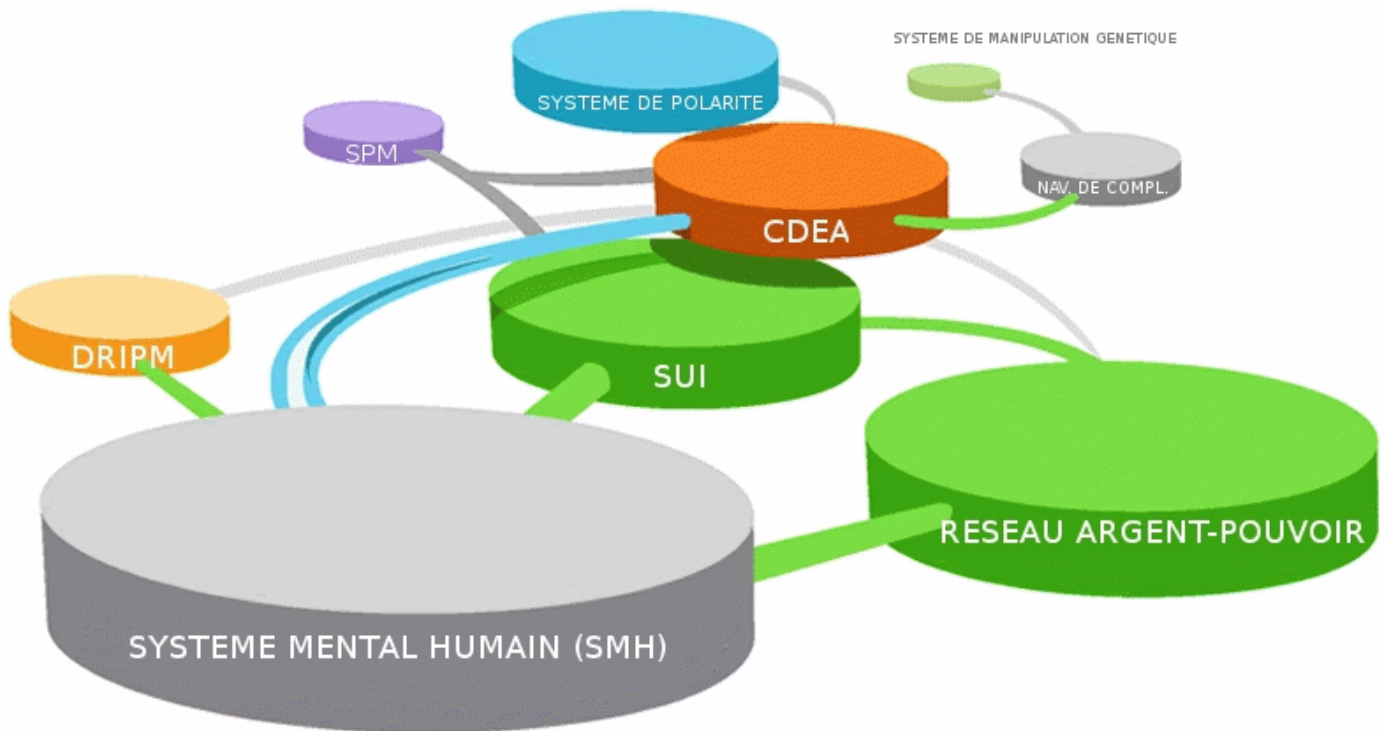

Ces neuf composants constituent le complexe carcéral auquel est sujet tout humain à sa naissance, pendant sa vie et à sa mort, quel que soit le nombre de cycles de vie et de mort qu'il ait à subir.

Avec la suppression du Souverain Intégral, nous vivons tous dans un monde d'illusion et d'imposture du type Matrix. Alors que les êtres humains ne sont plus au service des Anunnaki pour la production d'or, l'héritage génétique du SMH et les autres composants de la structure de suppression continuent néanmoins à fonctionner et les rênes de ces systèmes de suppression ont été confiées à l'Elite, et saisies par elle avec avidité.

Il est bien tard pour que les humains s'éveillent et se rendent compte de ce à quoi ils participent et pour qu'ils apprennent comment l'arrêter –individu par individu. Nous sommes la clé de notre dilemme et nous devons apprendre à désactiver la matrice de suppression, de manière à pouvoir nous éveiller à la conscience du Souverain Intégral, et vivre selon son mode de comportement, en nous affranchissant de l'emprise du mental et de l'instrument humain.

A ceux qui prônent espoir et lumière, je dirai seulement que vous allez être déçus si votre espoir repose sur quiconque ; soyez votre propre sauveur, afin de faciliter les changements sur ce monde. C'est exactement ce qu'a expliqué Gandhi : nous devons être à l'origine du changement que nous voulons voir se produire dans le monde, mais il est crucial de définir quel changement.

Avez-vous jamais envisagé de définir ce qu'était votre Moi ? Qu'est-ce qui vous définit ? Si vous vous regardez dans une glace et vous débarrassez de vos masques, des faux-semblants, des impostures, des peurs, des pensées, des sentiments, que reste-t-il ? La plupart d'entre vous répondraient que c'est votre âme ou votre esprit. Et si je vous disais que l'âme – telle que la plupart des gens la définissent – n'existe pas en vérité, sinon sous la forme du mental, que répondriez-vous ?

Le changement que je désire voir dans ce monde, c'est que les gens commencent à se considérer comme des êtres multidimensionnels, dont la partie centrale est le Souverain Intégral, c'est-à-dire la dilution de la Source Première en une expression humaine particulière. Si les gens étaient seulement alignés sur cette fréquence, ils comprendraient que tout se trouve relié par l'unité, l'égalité et la vérité. C'est la définition du Grand Portail, tel qu'il a été révélé par la mythologie des Wingmakers ces dix dernières années.

Chaque individu est un portail en lui-même, et ce portail est le point d'accès aux mondes inter-dimensionnels du Souverain Intégral, où l'instrument humain est finalement retiré, tel une combinaison spatiale, et où la personne se

rend alors compte de sa véritable et infinie nature. Et au cours de cette prise de conscience, elle comprend que chacun – CHACUN – est l'égal des autres dans cet état, et que dans cette égalité, nous ne formons qu'UN. Le Grand Portail, c'est quand l'humanité se lève comme UN SEUL HOMME à cette prise de conscience totale, avant de transcender la structure de suppression et de nous exprimer en tant que Souverains.

2012 n'est qu'une simple page dans le "livre" nommé l'Ere de la Transparence et de l'Expansion. Cette vie d'imposture – l'ère des voiles superposés – se dissipera, à condition que suffisamment de gens grandissent à l'intérieur d'eux-mêmes et honorent le Souverain Intégral qui est en eux, en exprimant sa vérité. Mais pour y parvenir, il leur faut s'habituer à la conscience du Souverain Intégral, extérieure au SMH. C'est ce que les gens doivent commencer à faire.

Finie la quête de renseignements. Finie la quête d'un maître, d'un gourou, d'une religion, d'une voie spirituelle, ou d'un guide. Finie la quête de boucs émissaires. Finie la quête d'informations cachées derrière les forces de l'obscurantisme. Dans cette nouvelle ère, c'est sur l'expression de la conscience du Souverain Intégral et la désactivation de la structure de suppression que chaque individu doit chercher à se concentrer.

Question 3 : Changement de densité de la terre/humanité ?

Je pense personnellement que notre planète est un être conscient et que la planète et l'humanité vont passer de la 3ème densité à la 4ème, puis à la 5ème dans les prochaines années. D'après ce que je comprends, nous sommes actuellement entrés dans la 4ème densité. Si l'on en croit le RA Material [Les enseignements de Ra -- NdT], toute l'humanité ne passera pas dans la 5ème densité, mais certains resteront sur une Terre de 3ème densité par choix, mais aussi parce qu'ils accordent beaucoup plus d'importance à leurs propres intérêts qu'à ceux des autres.

Quel est votre point de vue ?

Si votre point de vue est différent, pourriez-vous l'exprimer en détail ?

Réponse 3 de James : La Terre, en tant que conscience, est indéfinissable. Dès que vous donnez une description de la conscience de la Terre, vous la définissez, et dès que vous la définissez, vous l'isolez, et dès que vous la séparez en différents éléments, vous trahissez sa véritable nature. La Terre est une Conscience d'Accueil, voici sa nature, bien que le fait même de dire ceci crée une séparation et donc un certain degré d'imposture.

Oui, il y a changement de densité, mais ce sont là des artefacts du Système Mental Humain (SMH). La croyance même que les dimensions quasi-infinies du plan astral et du plan mental sont réelles n'existe qu'en comparaison avec le plan physique. Je suggèrerais que ce qui entre dans le champ de l'instrument humain -- y compris les densités ou les dimensions physique, émotionnelle (astrale) et mentale -- fait partie intégrante du SMH et de la structure de suppression. Cela n'appartient pas au Souverain Intégral et donc cela se révèle non-permanent et caractérisé par ses polarité, sa séparation et son imposture. Autrement dit, il s'agit là d'une création conçue pour cacher votre véritable nature.

La Terre ne passe pas à une nouvelle dimension pour augmenter sa conscience et accéder à un état supérieur. Les rares chanceux ne vont pas non plus y être emportés parce qu'ils ont fait quelque chose de mieux que les autres et qu'ils ont donc été choisis. On nous prépare, en tant que famille humaine, à vivre sur Terre comme Souverains Intégraux. Cela se passera-t-il en 2012 ? Non.

Pour la plupart des gens 2012 sera une année comme les autres. Aucune année, aucun moment particulier ne marquera l'arrivée de l'ère de la transparence et de l'expansion, l'apparition du Souverain Intégral. Ceci est en train de se produire tranquillement dans les endroits les plus inattendus. Les gens commencent à se rendre compte que ce qui a été encodé dans leur instrument humain est un système de contrôle, d'imposture et de manipulation. Et à un niveau moins superficiel, ils repèrent une nouvelle clarté, aussi fluctuante soit-elle. Ils se rendent compte qu'ils sont autre chose qu'un système de sensations et de pensées empaqueté dans un corps. C'est ce qui doit se produire : des gens vont s'éveiller d'une réalité virtuelle enchâssée dans une autre réalité virtuelle.

La Terre est partie intégrante de cette nouvelle transparence. La nature a déjà revêtu ces nouveaux vêtements et les porte fièrement, mais les humains ne l'ont pas remarqué, parce que nos programmes manquent de perception. C'est en partie grâce à la Nature que la famille humaine sera éveillée, et la Terre se prépare à cette éventualité. Lorsqu'elle

se produira, ce ne sera pas parce que la Terre se venge, ou que Dieu, se servant de la Terre, exprime Sa Colère. Ce sera la Terre/la Nature qui exprimera à sa façon sa nouvelle transparence et sa nouvelle expansion.

Considérez l'histoire suivante : des humains évolués, vivant à un niveau inter-dimensionnel, ont été astucieusement amenés à s'incorporer dans des instruments humains conçus par une intelligence étrangère, les Anunnaki. Pendant que se formait cette "armée de travailleurs", les humains incorporés dans le monde physique finirent par accepter totalement leurs limitations, parce qu'elles supprimaient de manière systématique leur conscience du Souverain Intégral. – la force de vie infinie et éternelle qui animait leurs véhicules humains.

Au début, les liens du sang humain se mêlèrent à ceux de leurs concepteurs, accélérant ainsi l'évolution humaine, dans la diversité. Une partie de cette diversité fut réservée aux sociétés des élites qui aidèrent à accomplir la séparation de la famille humaine dans le Réseau Argent-Pouvoir. Les "Dieux"-concepteurs, les Anunnaki, finirent par être satisfaits de leurs extractions minières et quittèrent la Terre, y abandonnant leur création humaine.

Le génome humain étant adaptatif, dans les limites de la matrice du Système Mental Humain (SMH), il évolua pour donner la famille humaine d'aujourd'hui, en ce début du XXIème siècle. Nous avons donc maintenant une race d'êtres piégés dans une structure de suppression, ignorants de leur condition, qui adorent des Dieux inexistantes, croient en des cieux et des enfers, parties intégrantes du paysage du SMH, qui prient des maîtres et des sauveurs pour qu'ils absolvent leurs péchés et leur apathie morale, et qui continuent à craindre la mort et le néant comme s'ils étaient absolument inconscients de leur véritable nature.

Supposons que vous êtes le vrai Dieu, la Source première. Que feriez-vous pour éveiller les gens à leur véritable nature ? Quel processus utiliseriez-vous pour faire évoluer la famille humaine en lui faisant prendre conscience que ce en quoi elle avait cru n'était qu'imposture et suppression de sa véritable nature, sachant que les composants de cette structure de suppression ne pouvaient pas être retirés du jour au lendemain sans que l'individu sombre dans la folie, ou pire, qu'il périsse ? Oui, que feriez-vous ?

La Source Première a limité les déplacements sur l'"échiquier", car l'humanité est confinée dans une prison où gardiens et directeur contrôlent le système monétaire, détiennent et se distribuent le pouvoir entre eux. Les chefs spirituels et religieux sont également internés dans cette prison, et même s'ils occupent les secteurs les plus vertueux, cela reste la même prison. Les êtres inter-dimensionnels tels que les maîtres "ascensionnés" et les anges sont également incarcérés, bien que les libertés dont ils jouissent puissent sembler quasi-illimitées comparées à celles des détenus humains.

Une poignée d'humains a pu se débarrasser du SMH et de ses systèmes de séparation affiliés et ces humains se sont évadés de la prison, mais ils représentent un pourcentage infime ; généralement leurs écrits, leurs récits, leurs techniques sont considérés par leurs co-détenus comme des "imbécillités". Et même si une poignée d'humains parvient à s'échapper, la prison envoie ses gardiens les récupérer ou les discrédite de manière à faire passer leurs actes pour "surnaturels", ou pire encore, pour démoniaques.

Le vrai problème de cette histoire est que les humains détenus dans cette prison ne considèrent pas cette prison comme une prison, ni les gardiens comme des gardiens. Ils oublient leur incarcération. En conséquence ils n'essaient pas de s'évader. En fait, s'ils essaient d'échapper à quelque chose, c'est à l'ennui, à l'angoisse, à la pauvreté, à la douleur, aux mauvaises fréquentations, à la maladie, à la dépression, au désespoir. La suppression de leur identité, celle de Souverain Intégral vivant dans l'unité, l'égalité et la véracité (truthfulness) – éternelles et inconditionnelles – n'est même pas un élément pris en considération dans leur recherche.

La Terre, constituée des royaumes animal, végétal et minéral ainsi que des éléments air, eau et feu et associée à la Nature telle qu'elle est définie par le cosmos, représente la "Reine" sur l'échiquier que peut utiliser la Source Première. Ce sont là des instruments stratégiques qui permettront la destruction de murs précis de la prison, et des individus bien préparés pourront retrouver leur identité de Souverains Intégraux, établir dans leur complétude une transparence et une expansion nouvelles.

Cependant, la simple chute future de quelques-uns des murs de la prison ne signifie pas que chacun s'échappera et assumera ses nouvelles libertés. La prison comporte de nombreux murs, et lorsqu'un d'entre eux s'écroule, il y a ruée vers une liberté relative, mais il reste un autre mur et encore un autre. La prison est un labyrinthe, et tant que l'individu fait confiance à des images, des sons, des mots, des sensations et des pensées pour interpréter son monde,

il demeure entre les murs d'une prison, que j'ai précédemment décrite comme la structure de suppression du Souverain Intégral.

Les grands espaces et les horizons dégagés de cette nouvelle ère ne conviendront pas à de nombreuses personnes. Ces dernières résisteront à la transparence et à l'expansion parce qu'elles en sont arrivées à s'identifier si intimement à leur SMH que tout ce qui porte atteinte à cette identité, menace ce qu'elles perçoivent comme leur emprise sur l'existence.

D'autres, qui sont prêts, assumeront facilement cette nouvelle ère et la transition qui y mène, comme un aiglon prenant son premier essor – au début avec un peu de maladresse, mais rapidement avec la maîtrise des compétences nécessaires. Alors que la Terre et la Nature de l'Univers jouent un rôle-clé dans la manœuvre de libération, la préparation de l'individu est sous sa propre responsabilité. Il s'agit d'une équation équilibrée :
Terre/Nature + Préparation Individuelle = Prise de Conscience du Souverain Intégral.

Le Point Premier du processus est le facteur-clé de la préparation. Si votre Point Premier dans le recouvrement de l'état de conscience du Souverain Intégral n'est pas au minimum l'unité, l'égalité et la véracité inconditionnelles dans l'expression de chaque instant, alors vous vous heurterez aux murs de la prison, et chaque fois que vous le ferez, on vous demandera de tout recommencer. Donc, le point de départ de la prise personnelle de conscience doit être en phase avec la prise de conscience elle-même. Les équations mathématiques qui guident ce processus en sont la cause.

Question 4 : Événements des prochaines années

Comment envisagez-vous les événements des prochaines années, jusqu'à 2012 et au-delà ? Beaucoup de nos sonneurs d'alarme, expérimentateurs et futurologues font part de visions de l'avenir comprenant :

Une inversion des pôles magnétiques

Un déplacement physique des pôles

Une éjection de la masse coronale du soleil

Tous les événements précédents, éventuellement aggravés par le passage de Nibiru près de la Terre.

Quels commentaires pouvez-vous faire sur les scénarios ci-dessus ? Avez-vous des raisons de croire que certains d'entre eux puissent se produire ?

Réponse 4 de James : Permettez-moi d'être clair : notre univers, dans toute sa splendeur et sa stature physiques, est un élément de la prison que j'ai définie à la question précédente. Je suis conscient que le terme de "prison" porte une connotation négative, mais si la prison possède du mobilier, diriez-vous que ce mobilier est méchant ou négatif ? Non, cela n'est que du mobilier, par hasard dans une prison. Il en est de même pour les planètes et les étoiles, et pour l'univers perçu comme un tout.

En conséquence, les phénomènes repérés par nos sens, qu'il s'agisse d'un déplacement des pôles ou d'un tremblement de terre de magnitude 9.0, demeurent dans le cadre du Système Mental Humain (SMH). Un phénomène est une imposture. Tout le monde désire avoir une vision, et se débat pour voir ce qu'il y a de l'autre côté, sans se rendre compte que ces caractéristiques-là – images et sons – proviennent encore du SMH, et ne sont qu'un "rendu" plus subtil des murs de la prison dans les secteurs éloignés du labyrinthe.

Dans ma réponse précédente (question 3) vous pouvez voir, je pense, qu'à mon avis la Terre ou la Nature sont des catalyseurs primaires gérés par la Source Première pour aider l'humanité à se rendre compte par elle-même qu'elle est composée de Souverains Intégraux. L'impression ressentie sera donc que la Terre et l'univers entier enveloppent étroitement l'individu, et resserrent leur emprise sur votre être-même. Cette compression est l'outil-même déployé par la Source Première pour contribuer à votre activation.

Nibiru, quant à lui, n'intervient pas dans tout ceci. D'une certaine manière, on l'a retiré de l'équation du Souverain Intégral pour tout un ensemble de raisons complexes que je n'évoquerai pas ici.

Question 5 : Projet des illuminati

Nous recevons de la part de sonneurs d'alarme différents rapports concernant les projets sinistres des Illuminati qui comprennent :

L'effondrement (ou la fin) du dollar et une situation aux USA comparable à celle de 1930.

La loi martiale et la possibilité que les gens soient parqués dans des camps de prisonniers.

La diffusion de virus dans le monde entier pour réduire la population des deux-tiers.

Une population fichée par micro-puces implantées, une surveillance électronique renforcée et donc une nouvelle diminution des libertés.

Bien que nous ayons des témoignages contradictoires sur toutes les affirmations ci-dessus, il semble néanmoins clair que certaines d'entre elles peuvent avoir commencé à se réaliser. Pouvez-vous commenter les scénarios ci-dessus ? Avez-vous des raisons de croire que certains puissent se produire ?

Réponse 5 de James : On peut imaginer les systèmes mondiaux de notre planète dans leur ensemble sous la forme d'un Etre composé d'organes tels que le cœur, le cerveau, le foie, etc. Ces systèmes mondiaux sont les systèmes bancaire, gouvernemental, militaire, religieux, éducatif, agroalimentaire, énergétique, commercial et celui des transports, et chacun d'entre eux est un organe du corps représenté par la Réalité du Système Mental Humain Collectif ou, dit plus simplement, le Système Collectif (SC). Chacun de ces neuf systèmes est un organe dépendant des "cellules sanguines" pour sa survie, pour faire circuler les ingrédients nutritifs à l'intérieur de l'ensemble du corps, un corps où les êtres humains sont les cellules sanguines, et l'argent le souffle qui apporte l'oxygène au SC.

C'est là le corps de l'existence collective du SMH, et c'est précisément lui qu'anime et rendent possible les humains au moyen de leurs propres programmes de survie et par l'échange d'argent. Le Système Collectif est l'agrégat des systèmes mondiaux, des êtres humains et de l'argent. Ceci constitue un système, et bien qu'il puisse paraître difficile à manier et impossible à contrôler, il est tout à fait gérable pour ceux qui tiennent les rênes et contrôlent l'organe vital – le cerveau.

Le "cerveau" du SC est le système bancaire. Il fonctionne selon le paradigme du Point Premier : la vie c'est de l'argent, et l'argent c'est de la vie. Que l'argent soit de la vie est à l'origine de l'existence humaine, et l'humanité a évolué dans cette unique forme de pensée, instillant ses souvenirs d'autrefois dans notre système bancaire actuel.

Le Système Collectif interagit avec le SMH et crée les premiers "murs" de notre prison, évoquée dans la question 4. Le Système Collectif devient déficient, et ce parce que se profile l'ère nouvelle de la transparence et de l'expansion. Les forces du SC et de l'ère de la transparence et de l'expansion entrent en collision à notre époque, et pour que la conscience du Souverain Intégral puisse se manifester dans ce champ physique, il faut que le Système Collectif soit modifié afin de pouvoir l'abriter, puisqu'ils sont comme l'huile et l'eau, non miscibles.

Ceux qui tiennent en main les rênes du Système Collectif ont grand' peur que quelque chose cloche. Il se produit dans le monde des faits annonciateurs de grands bouleversements, et ils n'accueillent pas les bouleversements à bras ouverts. Face au changement, synonyme pour eux de perte de pouvoir, ils vont mettre en œuvre de sinistres plans pour détourner l'attention de la population et la rendre mal à l'aise, nerveuse, hésitante, ignorante, la submerger de technologie, la maintenir dans la peur et la déresponsabiliser.

Tout les éléments de votre liste et d'autres encore sont en cours de préparation. Cela ne signifie pas qu'ils pourront être lancés avec succès, mais ils sont en cours de préparation, et par un simple regard sur ces projets, vous pouvez constater la nature sinistre de ce qui s'abat sur certains membres de la famille humaine.

Le Système Collectif s'effondrera. Il faut qu'il s'écroule. Les organes ne fonctionneront plus et le corps mourra. Cela prendra du temps, ce processus prendra des années, offrant ainsi heureusement une période de transition aux humains pour qu'ils s'adaptent au nouveau corps en construction, destiné à soutenir et faire vivre la nouvelle conscience du Souverain Intégral – qui est à notre origine – pendant qu'elle est progressivement reconnue dans ce monde comme étant nous.

Au moment où chacun de nous se déprogramme et désactive son SMH, il s'ouvre par voie de conséquence un accès au Souverain Intégral. Par cet accès, nous créons notre meilleure opportunité de faire échec aux projets sinistres qui existent sur Terre, mais aussi l'occasion de faciliter la transition entre le corps malade du Système Collectif d'aujourd'hui et celui qui va le remplacer.

Question 6 : Comment se préparer aux bouleversements avenir ?

Merci de nous dire comment les gens peuvent le mieux se préparer aux bouleversements à venir, quel que soit leur degré d'éveil actuel. Nous pensons que, bien qu'il soit possible de se préparer dans la réalité physique, la notion d'endroit sûr n'est que le reflet de la conscience de ceux qui sont rassemblés là et aucun lieu précis ne peut nécessairement se révéler meilleur qu'un autre (ce lieu dépend de la voie choisie par chacun dans l'expérimentation de cette période-ci).

Réponse 6 de James : C'est une question complexe, parce que la réponse dépend vraiment de l'individu, mais le système universel d'aide pour chacun d'entre nous est notre souffle. C'est le souffle qui nous relie à notre point d'origine, et par ce terme je ne veux pas parler de la naissance physique – dans cette vie ou dans n'importe quelle autre. Je fais allusion à notre état de conscience de Souverain Intégral, c'est-à-dire à notre véritable état d'être.

Le souffle est la manière dont l'instrument humain se relie à son point d'origine où qu'il soit dans l'espace-temps. Le souffle est le portail reliant la dimension physique et les domaines quantique ou inter-dimensionnel, mais il ne s'agit pas ici de la respiration habituelle, automatique, mais en fait d'un schéma respiratoire très spécifique que nous appelons la Pause Quantique.

La Pause Quantique est un procédé simple, en quatre étapes, commençant par une inspiration, en comptant de un à six suivant votre capacité pulmonaire, votre posture et votre possibilité de vous isoler. Après avoir inspiré par le nez, vous retenez votre souffle pendant le même temps (pause), puis vous expirez l'air par la bouche, de nouveau pendant la même durée, enfin vous restez en suspens (pause) toujours pendant une durée identique.

Le schéma respiratoire est décrit ci-dessous en prenant comme exemple de compter jusqu'à quatre. L'essentiel est de conserver la symétrie existant entre chacun des quatre segments du processus. Si vous comptez jusqu'à trois, faites-le pour chacun des segments. Il n'est pas déterminant de contrôler ceci avec précision, mais vérifiez plutôt la régularité approximative de chaque segment en gardant un flux constant.



Un cycle est décrit ci-dessus et il est recommandé d'exécuter trois ou quatre cycles d'affilée et de revenir ensuite à une respiration normale. Cette période de respiration "normale" s'appelle la période de Consolidation. Pendant tout le processus gardez les yeux fermés et restez assis, le dos droit, dans une position confortable, les deux pieds au sol. Au début de votre période de consolidation, concentrez-vous et accordez toute votre attention à toutes ces bulles qui apparaissent à la surface de votre conscience, en sachant qu'il y a une raison à leur apparition. Voici un excellent moment pour appliquer à toute pensée ou sensation qui se manifeste les Six Vertus de Cœur (appréciation, compassion, pardon, humilité, courage et compréhension).

Cette période de consolidation dure habituellement de trois à cinq minutes, mais il n'y a pas de limites de temps définies. Utilisez votre intuition pour vous guider. En général, chaque répétition de la consolidation, et il y en a habituellement quatre ou cinq, se remplit de moins en moins de pensées ou de sensations, et au moment où vous entamez la période de consolidation finale vous vous êtes vidé de vos pensées et sensations et vous avez pénétré dans le domaine quantique.

Le diagramme ci-dessous montre une session normale de Pause Quantique. Remarquez les trois cycles du souffle suivis d'une période de consolidation, dans cet exemple précis. Ceci se répète quatre fois. Vous pouvez aller jusqu'à cinq cycles de souffle entrecoupés de périodes de consolidation. Nous rappelons que la symétrie est importante.

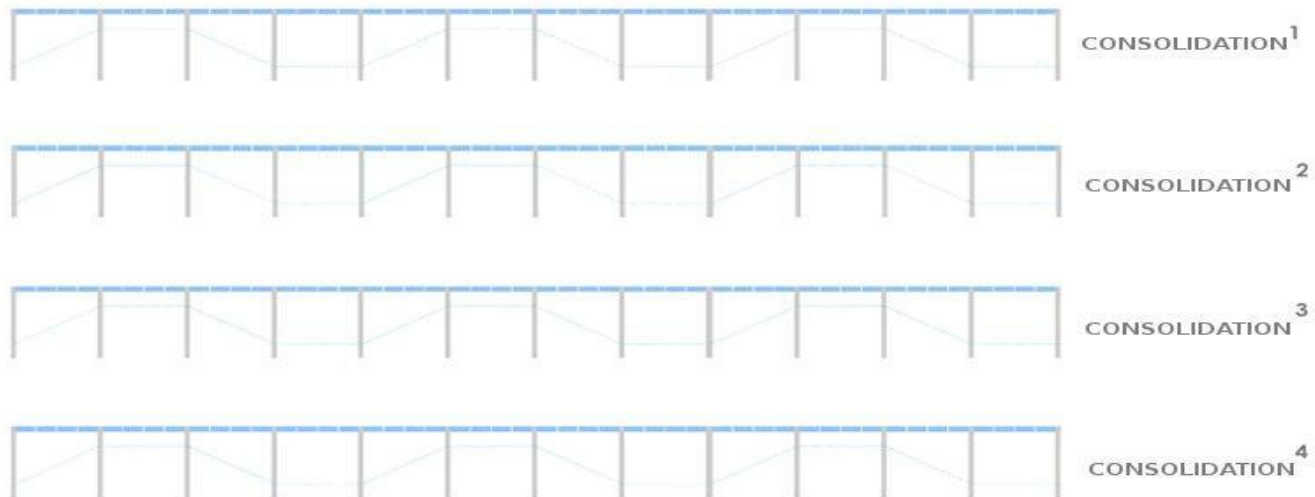

L'utilisation de la Pause Quantique peut sembler un moyen inattendu de désactiver la Structure de Suppression du Souverain Intégral et de gérer de manière plus efficace le stade de transition que nous vivons, mais je vous conseille de l'essayer pendant trois semaines et de constater vos résultats. Vous ne pouvez juger des mérites de la Pause Quantique que si vous l'avez expérimentée. Si, après trois semaines de pratique quotidienne, vous ressentez une clarté nouvelle et un lien avec votre point d'origine, cela vous encouragera à continuer, et par cette décision vous aurez établi votre nouveau Point Premier permettant l'unité, l'égalité et la véracité inconditionnelles.

La technique de la Pause Quantique comporte beaucoup de nuances et je vous invite à les découvrir par vous-même, à votre manière. La technique que je vous ai communiquée est très basique, mais elle possède des subtilités qui l'améliorent grandement et vous les découvrirez en l'utilisant, donc pratiquez-la en gardant l'esprit ouvert.

Voici quelques suggestions rapides pour vous mettre le pied à l'étrier. La pause quantique qui suit immédiatement l'expiration peut provoquer chez certains un sentiment subtil de panique. Si tel est le cas, consacrez moins de temps à chaque segment. Par exemple si vous comptiez jusqu'à quatre, réduisez à trois. Ce sentiment de panique disparaîtra avec la pratique. Ces "contretemps" ou pauses quantiques ont une raison d'être que vous finirez par trouver.

Je vous conseille également de porter votre attention sur votre souffle – sa sonorité, sa texture, comment vous le ressentez dans vos poumons, la position de vos lèvres pendant l'expiration, comment il se répand dans votre organisme, etc. Cette concentration vous aligne sur le Point Premier ou le point d'origine de votre Souverain Intégral, parce que le souffle est le Portail de l'être infini et éternel que vous êtes en réalité, et c'est par ce portail qu'il se manifeste dans le monde physique.

Lors de l'utilisation de la Pause Quantique, il y a une tendance naturelle à rechercher l'expérience de la Lumière ou à voir de nouvelles dimensions, à parler avec des Entités ou même Dieu, ou de vivre une expérience extraordinaire qui confirme réellement que vous êtes sur la bonne voie. Pratiquer la Pause Quantique vous apportera de nouvelles expériences et de la conscience, mais oubliez vos attentes. Une fois de plus, l'être humain adore les stimuli visuels. Il adore voir des dimensions supérieures parce que voir c'est croire. Mais le contenu de l'espace-temps quantique ne se conforme pas au Système Mental Humain. Le quantum, c'est l'origine. C'est métaphysique, c'est ce qui précède les

données visuelles, acoustiques, sensorielles. Le quantum précède les sensations et les pensées. Il est antérieur à ces stimuli et, dans une certaine mesure, caché en fait derrière eux.

L'expérience extraordinaire peut se manifester sous une forme que votre SMH ne peut pas interpréter ou traduire en images, en mots, sensations ou pensées. Faites donc de votre mieux pour éliminer les attentes de nature expérimentale et contentez-vous de suivre votre souffle. Vous n'oublierez jamais l'instant où le Souverain Intégral pénétrera dans votre SMH et annoncera sa présence, ni ne le prendrez pour quoi que ce soit d'autre. Et lorsque ce moment viendra, vous pourrez très bien être en train de vous brosser les dents, de rédiger un e-mail, ou étendu sur votre canapé. Cela vient en son temps.

En plus de plus de pratiquer la Pause Quantique, je vous invite à envisager de nouveaux paradigmes pour votre mode de vie. Je vous ai, par exemple, révélé en détail les Six Vertus de Cœur (un téléchargement PDF gratuit, en anglais ou en français) sur le site EventTemples.org. Cet état d'esprit pratique vous aide à vivre de manière plus harmonieuse. Pratiquer l'Instant Quantique peut aussi vous apporter beaucoup.

L'Instant Quantique découpe votre vie en périodes de temps. En d'autres termes, les "instants", tels que définis ici, sont des périodes de temps ou des événements. Disons par exemple que vous vous levez, c'est le matin ; vous commencez alors une nouvelle période ou un nouvel instant quantique. Avant d'entrer dans cette nouvelle période, vous pratiquez une Pause Quantique abrégée – un ou deux cycles respiratoires : inspiration, pause quantique, expiration, pause quantique. Ceci rétablit votre Point Premier et crée un point d'ancrage pour votre instrument humain physique dans le domaine quantique. En vous réveillant, en vous débarbouillant, en vous brossant les dents, etc., vous passez par différents stades, vous franchissez des périodes de temps.

L'Instant Quantique, dans la mesure où il est son Point Premier, perçoit que l'individu est souverain et infini, et qu'il existe ici. Ici-même. Il n'est pas en train de flotter sur des plans éthérique, il n'est pas caché dans les plis de la robe d'un Dieu ou d'un Maître, il n'est pas séparé de votre instrument humain ; il ne se dérobe pas à la condition humaine. Il est ici-même, et le sera toujours. Comme dit antérieurement, l'instant quantique est une période de temps qui donne l'impression de franchir un portail, de passer un portail d'expérience différent de celui de la période précédente. Quelque chose d'aussi simple que de marcher de votre voiture à votre travail, au bureau – c'est un instant – et l'instant suivant le téléphone sonne et vous passez au nouvel instant où vous conversez avec quelqu'un.

Toute votre vie est une succession d'instants ou périodes de temps, et à chaque période vous êtes accompagné de votre Moi infini qui ne cherche qu'une chose sur cette Terre : sa propre réalisation du Soi au sein de l'instrument humain.

L'information et le savoir, dans notre monde, sont diffusés comme l'eau d'une borne d'incendie sans capuchons, c'est-à-dire en jaillissant dans toutes les directions. Tout le monde vous indique que la manière d'accéder à la vérité est celle-ci ou celle-là, et cette "manière" mène à la séparation et donc à l'imposture.

Lorsque vous êtes dans l'Instant Quantique, la bifurcation que vous voyez devant vous offre toujours le choix entre deux directions : la vérité ou le mensonge. La vérité est le souffle de la vie en provenance du Souverain Intégral. Le mensonge, c'est le Système Mental Humain répétant comme un perroquet des connaissances et des informations dont l'écho se répercute dans tous les aspects de notre vie, via les mobiles, la télévision, les livres, les séminaires, les films, le podcasting, les journaux informatiques ou papier, les sites internet et les relations humaines.

Réaliser le Soi ici comme Souverain Intégral, et exprimer cette conscience tout en habitant votre instrument humain, nécessite que vous vous concentriez sur les Six Vertus de Cœur dans votre univers local – les périodes de votre vie que vous parcourez physiquement – et que vous les appliquiez constamment. Le secret de cette prise de conscience, c'est une évaluation directe, dépassionnée et honnête de vos comportements, et l'application des Six Vertus de Cœur à ceux de vos comportements qui révèlent votre aveuglement et vos mensonges.

L'Instant Quantique vous aide à affirmer votre présence dans l'instant donné et à considérer votre Moi comme un observateur, qui ne vous juge ni ne juge les autres, mais conserve le mode d'évaluation dépassionné du Souverain Intégral et accorde, tout le long de votre vie, pardon et compréhension à la période dans laquelle vous venez juste d'entrer. Cela devient un mode de vie.

Question 7 : Qu'est-ce que l'ascension ?

Merci de nous donner votre point de vue (ou celui de ceux que vous représentez) sur le thème de l'Ascension. Qu'est-ce exactement que l'Ascension ? Sous quelle forme conseillez-vous aux gens de la voir et de l'intégrer à leur conscience spirituelle ?

Réponse 7 de James : Il est nécessaire, pour comprendre l'ascension, de comprendre ses origines. Le concept d'ascension est né de la division et de la séparation. Selon la religion, la Source ou Dieu était situé(e) à l'extérieur du Moi, et habitait une dimension lointaine de l'espace, totalement coupé(e) de la condition humaine. Les êtres humains n'étaient pas vraiment dignes de Dieu, mais la religion, forte de ses lumières auto-acquises, donna aux humains le concept de foi. Si vous avez la foi, Dieu descendra vous libérer de l'humaine condition, sous réserve que, bien évidemment, vous appliquiez aussi Ses commandements.

L'ascension apparut, plus par l'intermédiaire de sources mystico-spirituelles que par la religion et posa comme postulat qu'il n'était pas nécessaire pour les humains d'être passifs dans l'application de leur foi, mais qu'ils pouvaient en fait s'élever jusqu'à la Source. En d'autres termes, au lieu d'attendre que Dieu vienne à vous, vous pouviez aller à Dieu. Les humains, sous la tutelle adéquate de maîtres, pouvaient apprendre à s'élever pour atteindre à la Divinité, devenir des maîtres de plein droit, et servir Dieu et Son univers comme émissaires de la Lumière.

Religion et spiritualité partageaient en fait la même idée, la seule différence étant que la religion faisait appel à la foi passive, et la spiritualité à des pratiques actives. Le Point Premier de l'ascension est l'aspiration vers une Source extérieure au Moi, d'où division et séparation. Tout Point Premier partant d'une séparation est attiré dans le champ gravitationnel du Système Mental Humain et se perd dans ses impostures.

Donc l'ascension n'est pas un attribut de l'état de Souverain Intégral. Comme indiqué dans ma réponse précédente, vous êtes ici, l'avez toujours été et le serez toujours. Il n'existe nulle part où aller à l'extérieur de vous-même pour vous trouver vous-même ou trouver Dieu, la Lumière, l'illumination ou l'ascension. Regardez bien : si vous êtes indépendant, si le Souverain Intégral est effectivement constamment en vous, alors vers où exactement devez-vous donc vous élever ? Il s'agit de prise de conscience, pas d'ascension. Et comme Point Premier, cette prise de conscience a l'unité, l'égalité et la véracité inconditionnelles du Moi dans toutes les manifestations de la vie. Tandis que le Point Premier de l'ascension est : je suis inférieur à ma Source, ma Source est extérieure à moi, il me faut donc m'y élever, afin de devenir un être meilleur, plus digne d'amour et de lumière.

L'ascension est une vision de l'univers fondée sur le rapport professeur-élève, logée dans le SMH. Elle définit les aspects subtils de l'aveuglement pris dans les filets des systèmes de croyance spirituels de la Terre, mais aussi ceux des plans inter-dimensionnels. Si vous croyez être en cours d'ascension, posez-vous ces questions : En ascension vers où ? Comment suis-je sûr que le point d'arrivée n'est pas lié au Système Mental Humain ? Mes images mentales de l'ascension sont-elles fondées sur ma propre expérience ou bien ont-elles été téléchargées à partir des systèmes d'information et de connaissance de l'humanité – autrement dit, le domaine de l'inconscient ?

Tous les efforts et l'apprentissage, toute l'attention et toute l'énergie consacrés au processus d'ascension sont une diversion destinée à vous détourner de la prise de conscience personnelle de votre Souverain Intégral. C'est comme si vous négligiez la proie pour l'ombre. Le chemin vers l'ascension bénéficie de la présence rassurante des maîtres et gourous – aussi bien physiques qu'inter-dimensionnels – censés vous aider dans votre voyage vers la Lumière et l'Amour de Dieu. En cours de route, vous constatez combien elle vous absout de toute responsabilité envers les conditions réelles de ce monde : la faim, les inégalités, le viol, la guerre, les exactions, la servitude, la maladie, le racisme et une centaine d'autres tares. L'absolution prend la forme de votre voyage lui-même. La diversion. La séparation.

Atteindre la conscience de Souverain Intégral, c'est se rendre compte que le Vrai Moi existe chez tous. Vous voyez la condition de la famille humaine comme étant la vôtre, et votre condition comme étant celle de toute autre personne. Vous êtes dans l'instant, engagé dans le démantèlement du SMH, sachant que ce faisant, vous priez la conscience du Souverain Intégral de se manifester sur Terre dans un instrument humain où existe la transparence complète et inconditionnelle et donc l'expansion.

Question 8 : Qui sont les Wingmakers ?

A propos de la race d'êtres dont vous vous considérez le porte-parole et le représentant, et ici je dois admettre que je me considère membre de ce groupe, mais pour le bénéfice de nos lecteurs, je vous serais reconnaissant de

répondre brièvement si vous le voulez bien aux questions suivantes, pour ceux qui ne connaissent peut-être pas les documents des WingMakers :

De quelle planète et /ou de quelle époque viennent-ils ?

Sont-ils présents physiquement ici ?

Quelle est, en ce qui vous concerne personnellement, votre mission actuelle ici sur Terre ?

Ont-ils contacté d'autres humains, ou communiqué avec eux, comme ils l'ont fait avec vous ?

Réponse 8 de James : Cela fait presque exactement dix ans que le site WingMakers.com a été lancé pour la première fois sur Internet. Les premiers documents ont été conçus pour activer chez certaines personnes la conscience du Souverain Intégral. Cette conscience ne peut pas être incluse dans les notions traditionnelles d'âme, atma, esprit, anima..., il fallait la redéfinir parce que cette construction mentale qu'est l'âme faisait partie du Complexe Dieu, Esprit, Ame (tel que défini dans la Question 1), et donc du Système Mental Humain.

Très peu de gens s'en rendaient compte consciemment. De fait, au cours des dix dernières années le Souverain Intégral a été présenté sans enthousiasme et laissé végéter dans un coin sombre des sites des WingMakers et Lyricus. Dans cette ère nouvelle de la transparence, le Souverain Intégral sera promu à un nouvel éclat et à une accessibilité nouvelle.

Ceux parmi nous qui sont impliqués dans les WingMakers et Lyricus s'évertuent à présenter l'état de conscience de Souverain Intégral et à aider ceux qui cherchent à réaliser que cet état de conscience est leur Moi. Nous sommes convaincus que la famille humaine est programmée pour croire à ce qu'elle ingurgite par l'intermédiaire des systèmes d'information et de connaissance du monde et que ces systèmes stimulent et excitent le Système Mental Humain, garantissant que l'individu s'égare dans la division et la séparation.

Pour ce qui est de la provenance des WingMakers, la chose n'a aucune importance. Nous sommes vous et vous êtes nous. C'est tout. Le monde visible -- la Terre et l'humanité, et l'ensemble de la Nature -- n'est qu'une des couches de l'"oignon". Il existe aussi un domaine inter-dimensionnel composé d'innombrables couches -- et dans chacune de ces couches résident des formes de vie à l'intérieur de formes de vie, elles-mêmes comprises dans d'autres formes de vie. Sa complexité et son étendue ne peuvent être traduites en langage humain.

Les êtres qui habitent le monde visible, tridimensionnel, sont humains et seulement humains. Les êtres des autres couches sont inter-dimensionnels et non-visibles dans le monde matériel, mais tous les êtres, qu'ils soient humains/matériels, ou non-humains/inter-dimensionnels, font partie de la conscience du Souverain Intégral.

Cependant, je suis bien conscient que cette révélation, chez beaucoup de gens, malmène leur SMH au point de créer malaise et appréhension. Le SMH peine à appréhender ces concepts parce qu'ils sont absents de ses schémas conceptuels, mais il vous suffit de pratiquer la Pause Quantique, d'appliquer dans votre univers local les Six Vertus de Cœur et d'observer avec les yeux du Souverain Intégral -- c'est-à-dire de la présence quantique profondément logée en vous, qui ne possède ni programmation, ni ordre du jour, ni imposture, ni objectifs. Elle n'est qu'elle-même : elle exprime inconditionnellement dans chaque souffle l'unité, et la véracité.

Question 9 : Quel est l'objectif des différentes races qui nous observent ?

Si vous possédez des renseignements concernant les différents objectifs des principales races d'êtres qui surveillent la situation ici sur Terre, qui y contribuent, agissent dessus, en profitent ou la manipulent, merci de nous en faire part au mieux de vos capacités.

Réponse 9 de James : Comme vous l'avez peut-être supposé au cours de ma réponse précédente, le nombre d'êtres existants est infini, et malgré tout, si vous avez lu attentivement, j'ai affirmé que les humains étaient les seuls êtres tridimensionnels visibles de l'univers. Les êtres non-humains peuvent agir dans le monde visible tridimensionnel, mais leur corps n'est en général pas très adapté à notre densité, et ils périssent s'ils ne retournent pas dans leur dimension d'origine.

Les intentions de ceux qui sont les gardiens de prison se concentrent sur un objectif : dissimuler à la vue les murs de la prison en focalisant l'attention du Système Mental Humain sur les lieux de distraction qui stimulent les sens. Ceux qui sont vulnérables à cette déviation mènent leur vie sans se rendre compte le moins du monde qu'ils passent leur temps à se heurter aux murs de leur prison.

Ceux dont la résonance est différente, dont le Navigateur de Complétude a été mis en éveil et qui sont guidés par lui, ceux-là vont tous améliorer leur perception des murs de la prison. Ils perçoivent les murs dans tous leurs instants de veille. Cependant ils n'ont pas peur des murs, ils ne craignent pas les gardiens, ni ceux que les gardiens servent. Leur processus de prise de conscience perçoit les murs de la prison à chaque respiration, et ils peuvent donc les démanteler brique par brique.

Les êtres de la prison sont à la fois humains et inter-dimensionnels ; la prison appartient à la fois aux mondes physique et inter-dimensionnel. Il les englobe tous les deux. Les choses ne se passent pas comme si les humains étaient dans la prison puis, à leur décès, pouvaient se libérer et parvenir directement à un stade d'illumination en bénéficiant des fruits du ciel. Non, la conscience que vous exprimez dans ce monde vous accompagnera dans la prochaine dimension. Un humain est également capable de quitter la prison comme entité du domaine inter-dimensionnel. Rappelez-vous : égalité et unité ne sont pas un état de l'environnement ou du domaine vibratoire.

Question 10 : Conflits et contrôle de l'élite cachée

Partiellement en relation avec la Question 9, nous avons des preuves d'un conflit faisant rage actuellement entre deux factions des Anunnaki... de même qu'entre les Nordiques et les Gris/Reptiliens ; ce qui inclut les Illuminati et divers gouvernements qui peuvent se trouver alignés par traités sur l'un ou l'autre camp... et la souveraineté de la Terre. Que pouvez-vous nous dire là-dessus ?

Réponse 10 de James : L'alignement n'existe qu'avec l'Elite Cachée. L'Elite Cachée, ce sont les Incunables (Incunabula). L'Elite fonctionne selon l'alignement général suivant : les Incunables > le Système Bancaire > les Illuminati > les Sociétés Secrètes > les Leaders du Gouvernement mondial. Les Incunables contrôlent le système bancaire, et ceux qui tirent les ficelles sont soigneusement cachés. Depuis toujours le système bancaire est la force qui permet de contrôler, de limiter, de neutraliser les organisations et leurs objectifs ou de les autoriser à aller de l'avant. C'est le pouvoir alpha du Système Collectif, aussi était-il important, sinon nécessaire, que les Incunables demeurent cachés.

Les Incunables étaient originellement destinés à préparer le domaine humain en vue de l'avènement d'Anu, le Roi Anunnaki qui conçut et co-créa originellement l'espèce humaine. Une partie du mythe entourant le retour du Christ était lié à cet objectif comme l'ont chuchoté dans la doctrine religieuse ceux qui connaissaient la nature exacte du Retour.

Anu ne viendra cependant pas, car les règles du jeu ont été modifiées au niveau dimensionnel. Le plan originel était qu'Anu viendrait sur notre monde quelques années avant 2012, ce qui lui aurait accordé le temps nécessaire à préparer son personnel. -- les Incunables -- pour la fin des temps, ou pour 2012, comme y ont fait allusion les médias populaires. La fin des temps était censée constituer la fin de l'existence programmée des humains, la mort du Système Mental Humain --- la destruction des murs de la prison qui avaient trompé l'humanité et empêché les humains de prendre conscience de leur vraie nature, en tant que Souverains Intégraux.

La fin des temps ressemblera beaucoup à un vent violent balayant une mer calme et seuls les marins qui seront prêts et auront déployé leurs voiles remarqueront ses effets. Les autres seront si égarés, si affolés, qu'ils ne remarqueront même pas le vent ou, dans le cas contraire, il ne leur viendra pas à l'esprit que ce vent porte vers une nouvelle direction, un nouveau rivage, une nouvelle manière d'exprimer la vie.

L'Elite, accordant toute son attention au Réseau Argent-Pouvoir, voit en la fin des temps la fin de sa puissance. Dans cet esprit, ils se disputent les postes, cherchent à se faire de nouvelles relations qui leur permettront de conserver leurs prérogatives intactes, ou du moins si le Réseau Argent-Pouvoir se consolide, ils veulent figurer parmi les survivants. Ainsi donc, il y a chez l'Elite beaucoup de luttes intestines et de flatterie.

La fin des temps fait l'objet de nombreuses interprétations et, comme je l'ai signalé dans mes précédents commentaires, ceux qui se seront préparés se trouveront dans une toute autre situation que ceux qui sont imbibés du Système Mental humain, qui s'y sentent totalement à l'aise et s'identifient à la prison qu'il représente. Pour eux,

la fin des temps leur paraîtra être un programme infecté par un virus ou un bug. L'univers semblera avoir bogué, et ils se sentiront aspirés dans la pagaille. Ce sera très effrayant pour certains.

Les Elites, y compris leurs alliés inter-dimensionnels, se rendent compte que le résultat final du programme humain est un point d'interrogation. Ils ne le comprennent pas. L'effet de ce programme sur le Réseau Argent-Pouvoir, la ligne de vie qui perpétue leur contrôle, est incertain, mais elles savent que les bouleversements sont à leur porte, et que ces bouleversements seront d'une magnitude historique hors normes.

Question 11 : Qu'est-ce que le channeling ?

Merci de traiter le rôle du "channeling" [la réception de messages médiumniques -- NdT] par rapport aux informations reçues par les remote viewers [sortes d'espions psychiques, visualisant à distance -- NdT], et le rôle des prophéties dans notre progression vers l'avenir. Merci également d'évoquer le rôle des prophéties Maya, Hopi, ou en provenance d'autres nations autochtones, ainsi que leur degré de précision ou de pertinence dans la révélation de l'avenir ou la révélation d'informations le concernant.

Réponse 11 de James : Le "channeling" est un composant secondaire du Complexe Dieu-Esprit-Ame (CDEA), et donc du Système Mental Humain. Les origines du "channeling" remontent aux tentatives d'Anu d'automatiser sa persona dans le domaine humain parce qu'il se rendait compte que l'accès entre les dimensions et l'environnement manifesté de l'humanité se refermerait. Le CDEA représentait son système automatisé, qui incarnait sa présence dans le monde de l'homme.

Le "channeling" était au départ l'équivalent de la possession démoniaque, où des entités inter-dimensionnelles s'infiltraient temporairement dans l'instrument humain et lisait un script préparé à l'intention des humains, habituellement des exécutants du CDEA qui venaient avec l'intention d'apporter à l'humanité l'espoir, l'amour, la vérité, la sagesse et un endoctrinement cosmologique, par l'intermédiaire du système spirituel et, dans une moindre mesure, du système religieux de la famille humaine.

Plus récemment, le "channeling" s'est davantage automatisé, utilisant des scripts pré-programmés, des tonalités vocales, des gestes et des accents implantés dans le SMH du médium, et qui sont quasi-littéralement "émis" afin d'être ultérieurement publiés et diffusés parmi ceux qui entrent en résonance avec le CDEA et y recherchent l'illumination.

Les matériaux ainsi obtenus, par leur graphisme élaboré, étaient des prodiges cosmologiques qui engendraient respect, admiration et foi quasi-immédiate chez leurs lecteurs. Des ouvrages tels que Le Livre d'Urantia ou Conversations avec Dieu, Seth, l'Agartha, Alice Bailey, et d'innombrables autres ont tous été des textes préparés pour l'humanité, écrits par des entités dimensionnelles sous la direction du CDEA et distribués pour consommation par les humains afin de s'assurer qu'ils sont rassasiés de division et de séparation – sous couvert de vérités spirituelles et cosmologiques.

Si vous examinez attentivement le "channeling", vous constaterez qu'il ne mentionne pas le Souverain Intégral, ce silence qui est vous. Ils traitent des cieux, de Dieu, d'êtres angéliques, d'intelligences extraterrestres, de l'attitude altruiste des êtres "ascensionnés", du processus d'élévation de l'âme, de la moralité, de la vie pratique, de l'alignement de Dieu, de la vie après la mort, et de l'organisation complexe de l'univers, à but pédagogique. Tout ceci est conçu pour promouvoir la séparation et convaincre le chercheur que la vérité se situe sur le plan matériel, qu'il n'est donc pas nécessaire de s'évader de la prison pour la trouver. Il lui suffit de lire ou d'être à l'écoute de son esprit.

Le "remote viewing", ou visualisation à distance, puise dans le champ unifié ou inconscient du Système Mental Humain. Dans ce champ de conscience, les "remote viewers" peuvent accéder à l'empreinte astrale de la Terre ou de toute autre planète ou système dans lequel s'étend le SMH – en fait tout l'univers physique connu. L'empreinte astrale ressemble à un reflet sur un miroir imparfait. Elle manque de texture et de détails, mais on peut voir une image générale. Elle est sensible au temps, donc il arrive parfois, sans que le "remote viewer" le sache, que le sujet soit déplacé dans le temps, et le décalage peut porter sur des milliers d'années.

Les "remote viewers" peuvent aussi se trouver influencés par des champs dimensionnels plus subtils, non-manifestés physiquement. Leur imagerie n'est donc parfois pas de ce monde, et bien qu'elle semble faire partie du monde physique, tri-dimensionnel, elle appartient en fait à l'astral ou au mental.

Quant aux prophéties, les Mayas en particulier étaient très avancés parce que certains de leurs prêtres étaient nés d'un croisement génétique humain-Anunnaki, ce qui leur permettait de comprendre les mathématiques très sophistiquées du Système Mental Humain. A son niveau fondamental, le SMH est une équation mathématique composite. Je suis conscient que ceci peut paraître impossible, mais que vous y croyiez ou non est sans importance. Je me contenterai d'expliquer que le bon fonctionnement d'une prophétie nécessite l'existence de la prédestination, et si la prédestination existe, alors les mathématiques en sembleraient une cause probable, pas vrai ?

En termes de prophétie, seuls deux thèmes sont importants. Une des prophéties fait allusion au Grand Portail (il est connu sous ce nom chez les WingMakers) et l'autre à la Fin des Temps. Cette dernière est attribuée aux Mayas, mais comme je l'ai suggéré plus haut, elle est empreinte d'une influence Anunnaki due au mélange génétique des deux races, mais ceci est en soi une autre histoire.

La prophétie de la Fin des Temps trouve son origine à la période atlante. Parmi les dirigeants atlantes se trouvait un individu doté d'une grande connaissance de l'art prophétique, au point qu'Anu lui-même était conscient de l'existence de cet être. Et ce "Cogniti" comme je vais l'appeler, a pu percevoir, et plus important, se rappeler et exprimer clairement la prophétie de la Fin des Temps. La prophétie fut communiquée à Anu et c'est cette vision galvanisante qui amena Anu à séparer le Ciel de la Terre.

Selon la prophétie de "Cogniti" un individu dans un avenir très éloigné ouvrira la Terre aux plans inter-dimensionnels. La Terre ne pourra être séparée des Cieux parce que c'était la destinée de cet individu que de reconquérir le Ciel. Cette prophétie ne plut pas à Anu et elle lui inspira de séparer Humains et plans inter-dimensionnels, et à la place il créa de nouveaux mondes inclus dans le SMH, placés comme programmes dans le CDEA (Complexe Dieu-Esprit-Ame) qui incluaient des constructions mentales de réincarnation, après-vie, et les plans astral et mental, ainsi que celui de l'âme.

La Prophétie de la Fin des Temps, telle que la décrit "Cogniti", représentait une menace pour Anu car si sa création – les êtres humains – pouvait avoir accès aux autres dimensions, ils découvriraient qu'ils n'étaient que des existences programmées, les ombres voilées de leur véritable Moi. C'est donc cette prophétie qui engendra le CDEA, qui devint un des labyrinthes les plus complexes de l'arsenal d'Anu, destiné à asservir l'humanité.

La seconde prophétie était celle du Grand portail, et concerne non seulement la découverte par un individu du portail menant aux dimensions du Souverain Intégral, mais sa découverte par toute l'humanité. Il s'agit ici du retour de l'humanité à sa stature de Souverain Intégral libéré du SMH, mais se manifestant toujours sur Terre dans son instrument humain. En bref, il s'agit de la transformation de l'instrument humain en un outil permettant à l'état de conscience du Souverain Intégral de s'exprimer.

Bien que les Hopis et beaucoup d'autres cultures aborigènes aient des visions prophétiques, la majorité d'entre elles sont des programmes inclus dans le SMH, soit bien ancrés entre les murs de la prison, soit comme échos des deux principaux thèmes prophétiques, résonnant en phase avec le domaine inconscient du SMH que je viens de décrire.

Question 12 : Y-a-t il des technologies liées aux portails temporels ?

Nous comprenons que le Miroir [the Looking Glass] et d'autres technologies liées aux portails temporels ont leur rôle à jouer dans la manière dont la planète survivra à son passage dans le plan galactique. Les efforts mentionnés par Dan Burisch, de Majestic, destinés à fermer les "portes des étoiles" artificielles [the stargates] (dans le but d'éviter une éventuelle catastrophe) sont-ils d'authentiques efforts – et permettront-ils d'assurer la transition sans heurts de notre planète dans le plan galactique ?

Réponse 12 de James : La transition de la Terre ne repose en rien sur un quelconque sauveur ou une quelconque technologie. Gardez à l'esprit que la famille humaine, les êtres dimensionnels, la Terre, la Nature et l'Univers ne forment qu'un dans le Ton de l'Égalité (tel que décrit dans la philosophie des WingMakers). Cette égalité est la preuve même que cette séparation n'est pas réelle. Tout ce qui participe de la séparation n'est qu'imposture ou bien est présent dans le SMH.

Dans cette égalité la Terre se dirige par elle-même et c'est là tout ce qui importe. Faire des commentaires sur les portes des étoiles et autres technologies de manipulation de l'espace-temps ne fait qu'accréditer l'imposture de la séparation. C'est un drame créé par le SMH.

Question 13 : Est-ce que les sites ont un rapport avec les chakras et la Kundalini ?

La saga des WingMakers met l'accent sur la découverte de ce qu'on pourrait considérer comme un système de chakras sur la planète et son activation comme créant le lien nécessaire à un effet du type Kundalini, qui propulserait la Terre de la 3ème à la 5ème dimension, donc hors de portée de Nibiru, et qui éliminerait tout risque d'invasion par une race non désirée composée d'êtres robotisés. Est-ce là encore une description exacte de ce qui doit se produire afin d'éviter un cataclysme et/ou une invasion ?

Réponse 13 de James : Votre interprétation est intéressante, mais inexacte quant à l'intention. Tout d'abord, il y a un des sept sites des WingMakers sur chacun des continents, il ne représente pas un système de chakras, mais plutôt le royaume du symbolique caché dans toutes les cultures. La mythologie des WingMakers est un pont entre le Souverain Intégral et le Système Mental Humain, et il est conçu pour éveiller cet intérêt en faisant tomber les masques du SMH au bénéfice de l'identité de Souverain Intégral. C'est un processus de préparation différent pour chaque individu, mais chaque individu habitant l'instrument humain est détenu dans le SMH à des degrés divers.

J'ai toujours affirmé que les Matériaux des WingMakers sont codés, et que ces codes sont conçus pour préparer l'individu à s'éveiller aux structures plus profondes (les murs d'enceinte de la prison) et l'aider à se frayer un chemin dans ce territoire nouveau qu'est le Souverain Intégral. Le Souverain Intégral n'est pas le royaume de la facilité, de la beauté, de la liberté, de l'absence de douleurs et du bien-être (pour super-créatures) éternels. Il s'agit plutôt de la conscience que, tous, nous sommes égaux et ne formons qu'un avec la Source Première et que cela rend chacun de nous responsable de la prison et du flot d'événements perturbateurs qu'elle cause.

Comment peut-on quitter son corps à la mort et circuler dans un royaume des cieux beau et stimulant alors que nos frères humains continuent à souffrir sur Terre enfermés sans méfiance dans la prison de leur SMH ? Certains diraient que la raison en est le karma et que ces malheureux se sont incarnés dans ce but. Même si c'était le cas, cela vous décharge-t-il de la responsabilité d'aider et encourager vos frères humains ? Rappelez-vous : nous ne formons qu'un. Nous existons tous dans le Ton de l'Égalité comme souverains unis au sein de la Source Première.

Ce qui arrive à l'un arrive à tous.

Lorsque je parle des gens perdus dans la prison sans qu'ils le sachent, je ne fais pas seulement allusion aux opprimés – ceux qui meurent de faim dans les camps de réfugiés, qui ont d'insurmontables problèmes de santé ou sont victimes de sévices (pour n'en citer que quelques-uns). Non, je fais allusion à pratiquement toute l'humanité incarnée sur Terre et à ceux qui sont maintenant sur les plans astral ou mental et pourtant demeurent dans la prison. Si votre Moi ne s'est pas réalisé en Souverain Intégral, vous êtes quelque part dans la prison, et bien que ce soit une évidence, il faut la dire : c'est vrai aussi des gardiens et du directeur.

En ce qui concerne l'armée de robots à laquelle vous faites allusion (l'Animus de la mythologie des WingMakers), elle est une représentation symbolique des forces obscures. Elles ne sont pas réelles, en ce qu'elles représentent une menace pour l'humanité, maintenant ou dans l'avenir.

Ceux qui ont élevé leur degré de conscience et approfondi leurs perceptions au point de pouvoir ressentir le Souverain Intégral et le vivre – même fugitivement – sont ceux qui doivent exprimer ce nouvel état honnêtement et franchement. C'est l'instant du Nunti-Sunya, le messager de l'immobilité et du vide. C'est l'antique terme codé pour la Fin de la Détention. Le "vide" est la présence ou l'état quantique dans lequel existe le Souverain Intégral.

Comme je l'ai mentionné dans une réponse précédente, Nibiru n'est plus un danger pour la Terre. Ce qui nous menace, c'est le Système Mental Humain et que, par sa nature, il puisse se perpétuer tout seul.

Question 14 : Quel est le rôle des Anunnaki aujourd'hui ?

Nous avons des témoignages qui affirment la présence ici des Anunnaki, œuvrant avec les gouvernements actuels et sur notre base de Mars. Êtes-vous d'accord ? Nibiru est-il un planétoïde qui abrite l'aspect négatif des Anunnaki et se dirige vers nous ?

Réponse 14 de James : Je suis d'accord que les Anunnaki sont ici, mais ils ne constituent pas la menace. Comme je l'ai déjà dit, la vraie menace c'est l'indifférence des gens à re-concevoir leur monde en passant du SMH au Souverain Intégral. Les Elites, à tous les niveaux, dirigent les efforts de l'humanité pour qu'elle bâtisse le monde selon leurs

besoins. Le Nouvel Ordre Mondial est en place maintenant, les Anunnaki et leurs investissements le contrôlent bien. Quel que soit le nom utilisé, le monde subit de fait un nouvel ordre, et parmi les membres de l'Elite, certains évaluent le degré de prise de conscience de ces changements par les masses et leurs réactions.

Afin de s'assurer de pouvoir contrôler la rébellion des masses de l'humanité, l'Elite utilise les divertissements, les médias, la religion, le gouvernement et les systèmes éducatifs pour détourner l'humanité des questions importantes et attirer son attention sur ce qui est superficiel et sans importance, tout en contrôlant ses réactions au fait d'être contrôlée.

On peut considérer cela comme de la paranoïa, ou dire que les gens sont naïfs et facilement manipulés. Si vous vous rangez d'un côté ou de l'autre, vous avez activé votre Système de Polarité. Félicitations ! Le problème est de savoir si vous entrez en résonance avec la construction mentale du Système Mental Humain ou avec le Souverain Intégral. Si c'est ce dernier, laissez-vous alors guider par votre résonance, et de manière naturelle, n'accordez plus votre attention aux éléments qui reflètent ou constituent le SMH.

Question 15 : Que sait-on des bases lunaires et Martiennes ?

Que savez-vous des bases lunaires et martiennes et des diverses races (y compris les humains) qui ont des bases là-bas ?

Réponse 15 de James : Excusez-moi d'avoir l'air d'un disque rayé qui se répète, néanmoins, alors que je peux répondre affirmativement à votre question et confirmer qu'il y a des bases sur la Lune (et sur d'autres planètes du système solaire), beaucoup de ces bases ne sont pas visibles dans notre dimension humaine. En d'autres termes, un humain pourrait se trouver face à ces bases et ne pas soupçonner du tout leur existence. Ce phénomène est semblable à celui des orbites que les gens peuvent photographier mais pas voir avec leurs yeux humains. Même chose pour les ovnis repérés par des caméras mais pas observés par des yeux humains.

L'immense majorité des vaisseaux extraterrestres ne sont visibles que pendant de brefs instants (lorsqu'ils le sont) parce que le système gravitationnel de la Terre attire leurs vaisseaux dans notre dimension, les rendant visibles à nos yeux. Sur la Lune, ces champs gravitationnels n'entrent pas en jeu.

Les bases ont été développées par d'autres races, principalement par les Anunnaki, comme sites d'observation et de stockage.

Question 16 : Chance de survie des pouvoirs en place dans les bases souterraines

Pouvez-vous estimer, d'après ce que vous savez, les chances de survie des Pouvoirs en Place réfugiés dans les bases souterraines qu'ils ont construites à cet effet, face à un déplacement des pôles ou à un cataclysme ?

Réponse 16 de James : Les bases souterraines existantes ne sont pas invulnérables aux changements. Si la Terre/la Nature désire que toute l'humanité ressente cette compression des mondes quantiques avec les mondes visibles, il ne sera possible nulle part de l'éviter. Les tremblements de terre et les inondations, pour ne prendre que deux exemples, peuvent endommager les installations souterraines au moins aussi facilement que ce qui est à la surface. Ceux qui pensent pouvoir manipuler la Terre/la Nature sans risques vont apprendre qu'il n'en est rien.

Soyons clair, je ne prétends pas que de terribles bouleversements liés à la Terre/Nature sont imminents ou inévitables, je dis plutôt que personne n'échappera à leurs effets lorsqu'ils se produiront, car nous sommes un et égaux face à tout dans l'existence. Il y a ceux dans l'Elite qui croient à leur immunité, mais ils sont engoncés dans leurs programmes SMH au point d'être victimes d'un lavage de cerveau et d'être amenés à croire qu'ils ne subiront pas le contrecoup de leurs actions, qu'elles ne les suivront pas dans la prochaine dimension, et qu'ils n'en seront pas prisonniers jusqu'à ce qu'ils pardonnent et soient pardonnés.

Ce pardon n'est pas une expression biblique ou une quelconque platitude religieuse ; la nature du Souverain Intégral est de demeurer inaccessible jusqu'à ce que l'individu dans son expression humaine (SMH) s'élève intérieurement et annonce à son univers local : PLUS JAMAIS ! Plus jamais je ne participerai à cette imposture. Plus jamais je ne consacrerai mon énergie aux œuvres de l'imposture. Plus jamais je ne resterai les bras croisés pendant que d'autres souffrent. Plus jamais je ne subirai les affres du doute de soi et ne permettrai aux tenants du pouvoir de décider de

mon destin. Plus jamais je ne serai entraîné par les divertissements de l'Elite. Plus jamais je ne reporterai à plus tard mes engagements personnels... Le moment, c'est MAINTENANT.

Si vous agissez – non seulement en mots, mais en actes – vous aller voir un espace s'ouvrir dans votre vie ; une sorte de vide et d'immobilité qui manque d'entrelacs humains ou de netteté. C'est l'endroit où vous pouvez vous lever et irradier l'unité, l'égalité et la véracité de l'intégral universel. Voici l'activisme qui va changer le monde. Ce ne sont pas les organisations, les sectes ou les milices qui vont apporter le changement. Elles ne peuvent pas affronter l'Elite. Seul le Moi, le Souverain Intégral, fonctionnant en harmonie avec la Terre/la Nature, peut s'élever contre l'Elite et initier l'ère de la transparence et de l'expansion.

Quand vous exprimez sobrement et authentiquement cette autoévaluation dans toute sa texture et sa subtilité, vous attirez à vous les nouveaux comportements du Souverain Intégral. Tous ces signes sont ceux d'un authentique pardon et non pas ceux de la capitulation moralisatrice et exagérément émotive d'un disciple empli de culpabilité qui entonne machinalement le rituel de pardon. Même dans l'apathie, l'aveuglement ou la totale dévotion au Réseau Argent-Pouvoir, il s'agit d'accéder à l'état de Souverain Intégral. Vous serez mis à l'écart. Le pardon est la formule active qui garantit l'autoévaluation de votre situation actuelle et l'application des nouveaux comportements en harmonie avec le Souverain Intégral.

Examinez votre vie à tout moment et vérifiez si vous fonctionnez selon le SMH ou bien si vous commencez à tranquillement trancher vos liens. Si vous sentez que vos agissements reflètent un état d'unité, d'égalité et de véracité, alors vous vous trouvez en harmonie avec le Souverain Intégral.

Question 17 : Vous voyez-vous comme un voyageur du temps ?

Vous voyez-vous comme un voyageur du temps, revenu pour aider à guider la planète dans sa transition ?
Considérez-vous sous cet angle d'autres grands professeurs ou figures mondiales ?

Réponse 17 de James : De même que n'importe quel autre incarné dans un instrument humain à cette époque-ci, je suis à la fois mon Moi souverain et Source première. Je suis plus conscient de cet état que d'autres, c'est la seule différence. Je fais partie de ceux qui ont été exposés à la vie hors de la prison, et j'en suis revenu, non avec des descriptions de "l'au-delà", mais avec des techniques et des ouvrages codés, et des systèmes comportementaux qui peuvent aider les gens à se mettre en alignement avec leur Moi surnaturel, et à entrer plus facilement dans l'ère de la transparence et de l'expansion.

Question 18 : Vous cachez-vous des pouvoirs en place ?

Notre philosophie est que le plus sage, c'est de se cacher au vu de tous... ou, en d'autres termes, que le meilleur endroit pour se cacher, c'est au grand jour. Vous, vous avez choisi de demeurer caché et en grande partie anonyme. Pourriez-vous nous parler de la philosophie qui sous-tend ceci, de votre expérience des Pouvoirs en Place, de la surveillance qu'ils exercent sur vous et votre travail, et nous dire quelles circonstances ou conditions pourraient vous inciter à sortir personnellement de l'ombre à l'avenir ?

Réponse 18 de James : Etre anonyme ne signifie pas que je me cache des Pouvoirs en Place. Je suis, tout comme vous et comme nous tous, un être infini. La raison de mon anonymat est mon désir de laisser les œuvres parler pour elles-mêmes, sans le secours de la personnalité ou de l'image, puisque je ne suis ni une personnalité ni une icône. Qui plus est, les Pouvoirs en Place me connaissent, savent où me trouver si telle est un jour leur volonté.

Mon rôle, pour simpliste qu'il puisse sembler, est que l'humanité renoue connaissance avec le Souverain Intégral. C'est un terme conceptuel codé, qui comporte de très nombreuses couches de sens. Certaines personnes vont immédiatement entrer en harmonie avec le concept qu'il abrite, sans vraiment savoir pourquoi, ni ce que le mot signifie. Bien qu'introduit il y a dix ans par le site WingMakers.com, il n'a été révélé qu'à un certain niveau. Aujourd'hui, grâce à cette communication, et à celles qui vont suivre, une nouvelle couche de sens est révélée.

Le Souverain Intégral est l'Etre transparent de l'expansion, uniquement adapté à l'ère dans laquelle nous entrons. C'est le portail qui permet à l'individu d'expérimenter la Source Première dans l'unité, l'égalité et la véracité inconditionnelles. Ce n'est pas l'âme ni l'esprit. Ce n'est pas Dieu. Il n'est pas lié au Complexe Dieu-Ame-Esprit. Il se situe à l'extérieur de cette construction mentale du Système Mental Humain. Et c'est précisément pourquoi

comprendre la nature du Souverain Intégral peut se révéler un défi, et pourquoi il faut une réelle préparation pour expérimenter ses incomparables qualités et ses expressions dimensionnelles.

Le Souverain Intégral se situe hors de la prison, et pourtant, de par sa nature infinie, il englobe la prison. En tant qu'élément englobant le corps humain, il est aussi proche que votre souffle, il circule à l'intérieur de votre instrument humain tout en demeurant, dans le cadre de sa propre existence quantique, dans le vide et l'immobilisme. Je sais que la description du vide paraît peu satisfaisante, et à certains, quelque peu effrayante, mais le vide auquel je fais allusion, est simplement un vide d'illusions – les impostures et les séparations du Système Mental Humain.

Pour terminer, puisque c'était là votre dernière question, j'aimerais ajouter que je suis conscient du désarroi que mes réponses à cette série de questions peuvent engendrer chez certaines personnes – peut-être pas de prime abord, mais au cours des prochains jours ou semaines, vous pourriez passer par ce stade dans votre processus. Je tiens à préciser que c'est normal. Ce sentiment de désarroi est la conséquence de s'être affranchi de ce qui vous retenait à votre Système Mental Humain. Et tout ce qui tranche ces liens, qui prouve que toutes vos croyances, forgées au cours de nombreuses vies, sont fondées sur des programmes d'imposture, est quelque chose de très difficile à accepter sans ressentir de la frustration ou du désarroi.

Tout ce que je peux dire, c'est que, pour certain d'entre vous, c'est lorsque vous pensez vous être égaré – lorsque vous vous sentez mal dans votre tête et dans votre cœur – que vous êtes le plus près de vous trouver. Que ceci vous reconforte. Les prises de conscience du Souverain Intégral surviennent par vagues chez la plupart des gens, comme des pelures que l'on retire, une par une, permettant progressivement une prise de conscience totale. Quant au moment où elle surviendra chez chacun de vous, mieux vaut préserver le mystère. Vous ne saurez pas quand elle arrivera, mais les conditions de l'ère nouvelle y sont favorables, et le processus s'accélère si l'on se prépare au moyen de la Pause Quantique, par exemple.

Suivez patiemment votre processus. A Lyricus nous nommons ce processus Le point d'Origine parce que lorsqu'il se produit, vous vous ressentez hors du Système Mental Humain et vous sentez que votre Moi est retourné à son origine, qu'il n'a bien sûr jamais quitté. Vous ne ressentez qu'un retour quand vous transitez du Système Mental Humain au Souverain Intégral, et ceci ne dure qu'une fraction de seconde, avant de recouvrer totalement la vérité.

Ceux parmi vous qui ont suivi les travaux de WingMakers.com, Lyricus.org et EventTemples.org, peuvent se demander pourquoi mes réponses sont aussi directes et exprimées sous un angle différent de celui de mes ouvrages précédents. Il y a à cela plusieurs raisons : l'une est que nous sommes dans une nouvelle période, l'ère de la transparence et de l'expansion approche et entre en conflit avec l'ordre du jour de l'Elite. Une autre raison, c'est que les questions de Bill et Kerry ne m'ont jamais été posées auparavant dans un forum public, en conséquence vous entendez une partie de ceci pour la première fois. Et enfin, dans le cadre de mon objectif personnel de révéler le niveau suivant du Souverain Intégral, il est nécessaire d'enlever quelques-unes des protections des passerelles placées dans la version originale du concept.

Chacun d'entre vous doit se poser les questions : Qui serais-je si les maîtres, Dieu, ou la Lumière, ou un sauveur extraterrestre n'existait pas ? Que ferais-je si moi, j'étais tout cela à la fois dans mon monde ? C'est l'heure d'assumer la responsabilité de vous-même. De vous élever et d'incarner l'unité, l'égalité et la véracité de qui vous êtes, parce que vous ne pouvez pas vous abriter derrière un Etre ou un Maître Suprêmes et exprimer authentiquement l'état de conscience de Souverain Intégral.

En fin de compte tout cet empire n'est qu'imposture, ce que j'ai nommé prison devait être créé pour asservir les humains sans qu'ils s'en rendent compte. Et toute l'œuvre réalisée depuis le premier asservissement de l'humanité par Anu n'a été qu'imposture, parce que sinon jamais les humains n'auraient suivi, et cela, Anu et l'Elite le savaient pour certain. La Source Première se réactive au sein de la famille humaine, vous pouvez être en situation de manque de mémoire, mais il ne s'agit pas d'oubli. Vous n'avez pas oublié.

Nunti-Sunya.

Questions supplémentaires envoyées à James par Kerry Cassidy

James,

Tout d'abord j'aimerais vous remercier pour les merveilleuses réponses que vous avez apportées à la série de questions complexes que nous vous avons fournies.

J'espère que vous ne voyez pas d'inconvénients à ce que je vous demande quelques précisions concernant directement un problème actuellement "au seuil" de notre Project Camelot et qui affectera la manière dont nous allons aborder l'avenir.

Je comprends qu'une fois libérés du SMH nous sommes des Souverains Intégraux, dieux de notre multivers local et Source Primaire. Et que le CDEA est ce qui nous rive au SMH...

Alors que le CDEA ne mène pas à la vraie reconnaissance de cette vérité, vous avez également affirmé dans les matériaux des WingMakers que les WingMakers sont des représentants de la Race Centrale, et que cette Race Centrale était/est celle dont les membres sont aussi appelés les Elohim ou créateurs de notre galaxie et de toute vie (les protecteurs génétiques de l'Univers). C'est ce que vous dites dans un passage des documents des WingMakers.

Avec ceci à l'esprit, Anu, et les Anunnaki doivent donc faire partie des WingMakers. Pourtant, selon vos propres termes, Anu a pu "séduire" les Atlantes inter-dimensionnels et leur faire prendre des corps humains, les rendre ainsi prisonniers du SMH et les faire entrer dans un cycle récurrent, dont on ne peut s'évader, sinon en reconnaissant sa véritable nature, c'est-à-dire comme Souverain Intégral et donc comme Source Première.

Face à ce dilemme, on peut se demander :

Question 19 : Qui était Anu, quel était son objectif et pourquoi ?

Qui était Anu, quel était son objectif et pourquoi ?

Réponse 19 de James : Anu a pu se hisser au titre de roi des Anunnaki par son ingéniosité supérieure et son esprit manipulateur, qui l'ont propulsé au statut de "Sauveur" de sa race, ce qu'il a considéré comme un droit naturel acquis à sa naissance dans toutes les dimensions de sa création. Selon presque toutes les définitions humaines, Anu est Dieu.

L'objectif d'Anu est multiple et difficile à cerner parce qu'il dépend des repères spatio-temporels auxquels on se réfère. Dans un type de repères, on peut dire que son génie relatif lui a apporté des caractéristiques divines et pourtant, dans un autre, on pourrait affirmer qu'il est Satan, et la vérité c'est qu'il est les deux à la fois, selon, de nouveau, la définition humaine.

Parmi les plans d'existence inter-dimensionnels habités par des êtres ou des entités qui sont des expressions de la Source Première, il y a des races vivantes dans différentes densités vibratoires. Ces races sont nombreuses et variées et, tout comme dans la nature, existe un processus de sélection naturelle qui détermine quelle espèce atteindra une position dominante parmi les différentes races. Les Anunnaki sont, dans les plans inter-dimensionnels, la race parvenue à cette domination, et ce fut leur roi, Anu, qui eut l'idée du processus qui le catapulterait au statut de dieu. On raconte cette histoire de cent façons différentes dans les diverses mythologies, mais Anu est vénéré sur cette planète comme étant Dieu par ceux qui sont sincères et pourtant ignorants de l'origine du concept de Dieu.

En ce qui concerne l'humanité, le but d'Anu était de créer une race d'êtres à existence physique qu'il puisse contrôler. Ce fut son impulsion créatrice qui le conduisit à rechercher un statut divin et à se faire adorer de sa création, mais il savait que cela ne pouvait se réaliser qu'en réussissant à asservir la nature véritable de l'humanité dans un instrument humain équipé du Système Mental Humain et de ses différents sous-systèmes.

Cette impulsion à devenir Dieu Créateur était un aspect de l'esprit suprêmement doué d'Anu, une conséquence de son code génétique, puisque c'est la nécessité de sauver sa race et sa civilisation qui lui a permis de concevoir cette notion. C'est cette obligation qui l'a amené à prévoir de créer une race de travailleurs sur Terre. Ce n'est que des dizaines de milliers d'années après les premières expériences de génétique humaine des Anunnaki, une fois la race humaine bien en route, que l'expression humaine a commencé à devenir une des obsessions principales des autres races inter-dimensionnelles .

Cette obsession est à l'origine des diverses mythologies d'extraterrestres qui vivaient sur d'autres planètes tout comme les humains et utilisaient des vaisseaux spatiaux pour se rendre sur Terre – certains d'entre eux bienveillants, d'autres moins. Cependant, comme je l'ai déjà signalé plus haut, la race humaine est réellement la seule forme de vie de son espèce dans tout l'univers, tant par son niveau de densité que par son existence physique et ceci est dû aux expérimentations d'Anu pour concevoir des instruments humains pouvant être asservis par le Système Mental Humain.

Anu était passé maître dans l'observation. Il comprenait l'essence des êtres, compréhension qu'il utilisa pour les manipuler. Il savait que tous les êtres, par essence, étaient encodés pour servir. Dans le Souverain Intégral existe naturellement cette propension à servir l'unité de tous les êtres ; malgré tout, comme le constata Anu, cette aspiration innée à servir était aussi une faiblesse exploitable – en ce que les êtres peuvent se faire manipuler jusqu'à la suppression, sans même s'en apercevoir.

La mythologie de l'or, l'objectif pour lequel fut créé physiquement tout ce système, n'est que le motif apparent. En fait Anu aspirait à un ordre du jour beaucoup plus vaste : celui d'être le Dieu de tous les êtres (humains) – dimensionnels et inter-dimensionnels – et de s'approprier le pouvoir de contrôler le sort d'une planète, d'une race, d'un groupe ou d'un individu, pouvoir accordé à celui qui a créé le système. Anu croyait, ou peut-être était-ce là une auto-justification, qu'il offrait simplement aux humains et aux êtres inter-dimensionnels la possibilité de s'accomplir en servant Dieu.

Maintenant la réponse à votre question : pourquoi Anu l'a-t-il fait ? Pour le pouvoir, mais pas pour un pouvoir semblable à celui d'un PDG de multinationale ou du président d'un pays, non, il s'agissait d'un pouvoir étendu, sur des races et des planètes entières, mais là n'en était même pas la véritable raison. Sa motivation était plus subtile : son but était d'asservir la conscience du Souverain Intégral, puisqu'il était plus puissant, plus intelligent, plus conscient qu'Anu lui-même. Telle était la véritable motivation d'Anu – contrôler plus grand que lui -- Un pouvoir inconcevable dans notre domaine humain, et ce pouvoir une fois acquis créait le désir d'avoir encore plus de pouvoir, et donc des systèmes de contrôle plus élaborés.

Ce sont ces systèmes de contrôle, "empilés" les uns sur les autres, qui ont finalement ralenti la perception du temps, et, en quelque sorte, permis à Anu d'opérer dans un temps entièrement différent. Cette différence dans le temps lui a permis d'avancer plus vite que les autres races et de contrôler le déroulement des événements, tel un marionnettiste cosmique. Les autres races furent désavantagées, puisqu'elles étaient les destinataires des événements au lieu d'en être les créateurs. Elles se situaient en arrière du flux de création, luttant pour se maintenir à flot, pour comprendre ce qui se produisait, tandis que, d'une certaine manière, Anu était en avance de mille kilomètres, calculant, tel un joueur d'échecs, les coups que les autres races allaient subir dans un temps complètement différent.

Question 20 : les channeling sont-ils victimes aussi de l'illusion liées au CDEA ?

Si les WingMakers sont la Race Centrale et si la Race Centrale est bien celle des dieux créateurs ou Elohim, alors les enseignements de RA [The RA Material] et les messages médiumniques ("channeling") ultérieurs -- ceux de Wynn Free, par exemple, et d'autres qui prétendent recevoir des messages médiumniques des Elohim, qui prétendent les "canaliser" -- sont victimes d'illusions liées au CDEA ou bien ces gens "canalisent"-ils réellement les WingMakers ou la Source Première ?

Réponse 20 de James : Permettez-moi de vous répondre par une analogie. Imaginons que je vous aie amené dans une pièce totalement obscure – pas un seul photon dans la pièce -- mais que je connaisse l'existence d'un cadran dans cette pièce et que je sache, par expérience, où il est. Tandis que je tourne le cadran, il émet, avec une précision contrôlée par moi, des photons de lumière dans cette pièce, en provenance d'une source ponctuelle. Si je tourne encore le cadran, le nombre de photons augmentera au point que vous commencerez à voir les objets de la pièce, au

départ très faiblement, mais néanmoins, vous verrez que la pièce n'est pas un vide noir, mais plutôt qu'elle est composée d'objets présents dans cette pièce, sans que vous sachiez encore ce que sont ces objets.

Maintenant, si avec mon émetteur de photons, je me concentrais sur un objet particulier, et continuais à tourner le cadran suffisamment loin, vous verriez qu'il s'agit de l'âme humaine. Si je poursuivais encore la rotation du cadran et diffusais les photons plus largement, vous verriez le complexe Dieu-Esprit-Irriquer l'âme humaine comme un système circulatoire. Si je continuais à tourner le cadran, relâchant ainsi de nouveaux photons dans la pièce, vous verriez la présence d'objets, tout au fond, derrière le complexe Dieu-Esprit-Ame, et pourtant ces objets seraient encore plus faiblement illuminés et mystérieux dans leur expression.

Les objets situés en arrière, si faiblement éclairés qu'ils restent inconnus, sont le Souverain Intégral et son expression collective, la Source Première. Le Complexe Dieu-Esprit-Ame (CDEA) existe dans cette pièce, et c'est le premier objet à être éclairé par la lumière. Dans une faible lumière de quelques milliers de photons, le CDEA devient sujet à interprétation de la part de milliers, voire de millions d'explorateurs spirituels. Personne ne le voit suffisamment bien pour le définir une fois pour toutes, en conséquence les interprétations demeurent d'une époque à l'autre.

Si je braque l'émetteur de photons sur les objets éloignés, et tourne encore le cadran, l'observateur constate maintenant que le Souverain Intégral n'est pas relié au Complexe Dieu-Esprit-Ame, et que le CDEA supprime ou obscurcit en fait la vue du Souverain Intégral. Il est impossible de diriger la lumière sur le Souverain Intégral sans illuminer également sa suppression par le CDEA, ce qui ne signifie pas que les transmetteurs du CDEA sont dans l'illusion ou manquent de sincérité. Cela veut simplement dire que dans la réalité plus profonde du Souverain Intégral, le CDEA se révèle être une forme de suppression et n'est pas relié de façon tangible au Souverain Intégral ni à la Source première.

Des ponts reliant le CDEA au Souverain Intégral sont en cours de construction, car certains individus ont connaissance du Souverain Intégral à un niveau inconscient et établissent des ponts à partir du CDEA vers une réalité plus profonde, sans savoir à quoi finalement mène leur pont.

Maintenant, répondons à votre question précise. Les "canaux" ne sont pas conscients de la source précise de leurs informations. Le "channeling" est un ajout du Système Mental Humain et sa source originale peut être inconnue, non révélée ou indiquée à tort. Elle ne provient pas du Souverain Intégral ni de la Source Première, auquel cas l'information ne serait pas transmise par des mots ou en images. Il faut savoir, lorsque vous voyez des mots ou des images, qu'ils proviennent de l'intérieur du SMH, y compris ces mots-ci, eh oui.

Ceux qui essaient de bâtir des ponts menant du SMH à l'état de Souverain Intégral n'ont pas d'autre choix que celui d'utiliser des mots, des sons, des techniques, des technologies et des images pour encourager les humains à accepter cette ère nouvelle de transparence et d'expansion. Parce que ces "ponts" utilisent les outils du SMH, même lorsqu'ils essaient de révéler les "objets les plus au fond de la pièce", ils ne peuvent que révéler leurs disposition et forme générales. Tout cela fait partie du processus de transition, mais comme je l'ai toujours dit, préparez-vous à jeter vos croyances par-dessus bord – considérez-les comme jetables -- car elles ne sont pas des appendices du Souverain Intégral, parce que les croyances proviennent du mental et appartiennent seulement au mental.

Question 21 : Comment va se passer ce changement d'ère ou d'expansion ?

Bien que vous disiez qu'il n'y a pas d'ascension au sens traditionnel du terme, vous affirmez néanmoins que nous entrons actuellement dans une ère de transparence et d'expansion où les forces du Système Collectif échouent... et où la conscience du Souverain Intégral devient plus accessible.

Quelle est la source de ce changement dans cette ère... où nous avons, dites-vous, atteint le sommet de la pyramide de la vie manifestée ? En un sens, si le SMH est un labyrinthe ou une matrice d'imposture qui s'étend dans l'ensemble de l'univers ou multivers connu..., ce qu'on pourrait aussi appeler un Jeu ou un Match, alors la réalisation du Moi de notre véritable nature de Souverain Intégral ou de Source Première, c'est avant tout de quitter le jeu/la matrice, avec pour résultat la fin du match ou l'unité ?

Réponse 21 de James : L'ascension n'est pas un processus individuel parce que l'individu n'est pas séparé de sa véritable essence, un intermédiaire n'est pas non plus nécessaire pour se re-familiariser avec cette essence, que j'ai appelée dans toute cette interview le Souverain Intégral. Ce dont l'individu a réellement besoin, c'est de pouvoir se

dégager des artifices du Système Mental Humain, et il suffit pour cela de développer la conscience née et entretenue pendant la Pause Quantique, ou son équivalent.

La cause qui est à l'origine de l'ère de la transparence et de l'expansion possède de multiples aspects, mais permettez-moi de parler de son but avant d'évoquer sa cause, les deux étant toujours liés. Le but de cette nouvelle ère est le transfert de la connaissance, lié au Souverain Intégral, de manière que l'humanité puisse commencer à vivre et agir ici sur Terre – en s'exprimant elle-même, authentiquement – en harmonie avec le Souverain Intégral. En d'autres mots, l'imposture qui n'a cessé d'exister dans ce monde, et les systèmes de couverture, vont progressivement se dissoudre, et tandis que ce macro-processus se déroule parallèlement au transfert individuel de la connaissance, la Source Première peut occuper les mondes dimensionnels pour la Première Foix.

Dans différents textes spirituels on a appelé ceci "le Paradis sur Terre". A Lyricus, nous l'appelons le Grand Portail, mais bien que le sens précis puisse paraître autre, l'événement est le même dans ses grandes lignes.

En ce qui concerne sa cause, l'ère de la transparence et de l'expansion est une conséquence de la présence naturelle du Souverain Intégral, des Êtres inter-dimensionnels bienveillants, de la transformation en termes d'espace-temps de la Terre/de la Nature et du portail qui s'est ouvert sur les royaumes inter-dimensionnels au cours des dix dernières années. Evoquons-les un par un.

Le Souverain Intégral existe dans l'ici-maintenant, Être infini dissimulé dans ce que certains appelleraient le système corps-mental humain, ou instrument humain. A l'intérieur de cette présence, la Présence Quantique, existe un lien au niveau quantique entre toutes les expressions de la vie, et c'est par ce lien que la transformation – de l'ensemble – est possible. A mesure que les expressions individuelles se mettent en harmonie avec la Source Première, et considèrent leur expression personnelle comme un produit du Souverain Intégral, cette nouvelle prise de conscience et capacité se répand en toute vie. En d'autres termes, la Présence Quantique se transmet, et tout en se transmettant, transforme l'ensemble. Sans aucun doute, il s'agit d'un processus et ce processus nécessite un temps infini, mais il atteint actuellement la masse critique à l'intérieur de la Terre, dans la Nature et dans l'humanité.

Un phénomène analogue est l'utilisation du Système de Manipulation Génétique (SMG) par d'autres entités inter-dimensionnelles qui, contrairement à Anu, ont des intentions bienveillantes. Rappelez-vous : j'ai indiqué plus haut dans l'entretien que le SMG est un système ouvert, et c'est ce qui expliquait le grand intérêt pour l'humanité manifesté par les autres êtres inter-dimensionnels. Ces êtres, qu'on appelle les Gris, n'en sont qu'un exemple. L'instrument humain est unique dans le multivers connu, d'où l'obsession des autres races au sujet de ses qualités et de ses capacités.

Ces races inter-dimensionnelles utilisent des vaisseaux spatiaux pour franchir les domaines vibratoires. Autrement dit, ils ne traversent pas l'espace, tel que nous l'imaginons ; il s'agit plutôt de négocier des densités vibratoires, raison pour laquelle ils font usage de leurs vaisseaux spatiaux. S'ils passent de longues périodes dans notre domaine vibratoire, ils se manifestent et sont perçus par nos sens, et s'ils se manifestent pendant de longues périodes, ils deviennent incapables de retourner dans leur dimension d'origine. Ceci est dû à nos champs gravitationnels et aux subtiles différences entre les deux domaines d'existence.

Certains de ces êtres inter-dimensionnels, ceux qui se sont matérialisés, se sont établis dans des bases souterraines ou bien ils ont, dans quelques cas, modifié leur corps physique afin de pouvoir s'intégrer correctement à la société humaine.

Leur intérêt pour la condition humaine est la raison principale de la présence des ovnis, et de l'influence et des agissements extraterrestres. L'humanité est observée et étudiée plus que toute autre espèce, et si Anu a autorisé les autres races à examiner l'humanité, elles n'étaient pas censées l'influencer. Il existait cependant des êtres non inféodés à Anu, et qui opéraient indépendamment d'Anu et de ses alliés : je fais ici une allusion directe aux WingMakers.

Le SMG est relié à la partie inconsciente du Système Mental Humain. Donc, si on modifie le SMG chez une petite fraction des humains, cette modification est transférée à la famille humaine via le Mental Génétique ou inconscient. Expliquer comment les WingMakers ont utilisé le SMG pour ouvrir des portails faisant communiquer les domaines humain et inter-dimensionnel demanderait plus de temps que je n'en dispose dans le cadre de cet entretien, mais permettez-moi seulement de dire que les WingMakers ont harmonisé quelques-uns des implants du SMG de façon à permettre à certains membres de la famille humaine de re-conceptualiser, et parfois même d'expérimenter, l'âme humaine libérée de l'empreinte du CDEA.

La Terre/La Nature subit actuellement sa propre transformation, stimulée par sa résonance avec de nouvelles énergies spatiales et par son propre éveil, résultant de la condition humaine. La Terre/La Nature est très consciente de l'influence humaine sur ses domaines, et cette influence a stimulé continuellement ses défenses ou ses stratégies d'existence. Il peut paraître difficile de comprendre que la Terre/la Nature est consciente du Système Mental Humain alors que nous sommes nous-mêmes grandement ignorants de notre condition, mais c'est la vérité. La Terre/La Nature se rend compte que l'humanité doit s'éveiller à son essence réelle, ou bien son destin sera d'être asservie à ceux qui sont eux-mêmes asservis.

Quant à la première ouverture des portails entre la dimension humaine et celle des royaumes inter-dimensionnels, elle date de 1998. Ces portails furent des exemples révélateurs de la manière dont Anu avait trompé pratiquement tous les êtres via la création de domaines intermédiaires, des programmes conçus à l'intérieur de programmes, eux-mêmes à l'intérieur d'autres programmes, dans le but d'établir Anu Dieu de tous.

Tous ces récits figurent dans le registre historique des individus qui parcourent les Cieux et rencontrent les anges et les maîtres. Ces récits sont nombreux au point de faire croire ce registre commun à tous. Ce n'est pas le cas. Avant l'ouverture des portails en 1998, les voyageurs des Cieux interagissaient avec les royaumes du mental et/ou les domaines astraux. L'ère de la transparence et de l'expansion a commencé en 1998 et se poursuivra indéfiniment dans le vaste avenir qui attend l'humanité et ses alliés inter-dimensionnels.

Question 22 : Ce concept n'est-il rien d'autre que l'illumination ?

En un sens, ce concept n'est-il rien d'autre que l'illumination, comme on l'appelle plus traditionnellement ? La prise de conscience directe de notre divinité est un concept connu dans la philosophie orientale... de même que reconnaître que nous sommes, avons été et serons toujours... Dieu ou la Source Première.

Réponse 22 de James : Anu a encodé dans l'être humain le désir de rechercher l'édification, et simultanément, il a créé le Complexe Dieu-Esprit-Ame afin d'assurer partiellement la recherche. Je dis "partiellement", parce que pour la plupart des gens la recherche commence dans une direction, puis en prend une autre, puis une autre, et une autre encore. Au cours de sa vie, l'individu moyen a exploré des douzaines de voies religieuses, scientifiques, occultes et spirituelles, mais il poursuit ses recherches. Ceci parce que le programme, encodé dans les êtres humains et épaulé par le SMH, stimule la recherche du Dieu-Esprit-Ame à l'extérieur de l'individu, même lorsque l'enseignement représenté affirme que "le Royaume des Cieux est en soi".

Si vous étiez le créateur de l'humanité, et vouliez garder secrète l'unique réponse à toutes les questions liées au Moi, rendant dépassée toute recherche de la vérité, où cacheriez-vous cet étonnant secret ? Si vous êtes quelqu'un de sage, vous le placeriez devant les yeux de tous, mais vous instilleriez aussi dans votre création un insatiable désir de rechercher la vérité dans les livres, les conférences, les grands esprits, les saints, les sages, les techniques spirituelles, les chamans, les sorcières, les textes anciens, les églises, synagogues, mosquées, ashrams, sites internet et mille autres endroits. Voilà comment cacher de tous la réponse à tout, et c'est là précisément ce que fit Anu.

Le concept oriental de Prise de Conscience Directe ou Prise de Conscience du Moi ou Prise de Conscience de Dieu fait partie de l'appareillage du pont dont j'ai parlé plus haut à la question 20, mais à quelques exceptions près, elle se place encore dans la prise de conscience du Complexe Dieu-Esprit-Ame par l'intermédiaire du mental. Certains ont entrevu l'état de Souverain Intégral, mais ils sont rares, et dans une certaine mesure, ce faible pourcentage est dû à l'importance grandissante de l'argent chez les maîtres spirituels orientaux et à leur tendance à la séparation liée au mercantilisme dans la relation professeur-élève.

Ceux qui ont accès à l'état de Souverain Intégral, peuvent renouveler à leur gré l'expérience. Ils accèdent aux royaumes inter-dimensionnels sans passer par le SMH et ses systèmes annexes de suppression, ils savent comment provoquer cet accès à l'état de Souverain Intégral, et a contrario, comment affaiblir la structure de suppression. Ces êtres humains-là sont extrêmement peu nombreux.

Si vous lisez Cosmic Consciousness de Richard Maurice Bucke, il nous parle de quelques-uns de nos plus grands explorateurs spirituels de l'histoire, montrant en détail combien ils étaient emplis d'une lumière mystérieuse, non-physique, et d'un sens clair du lien avec toute vie. L'expérience de la conscience cosmique s'est révélée être, dans pratiquement tous les cas, un sentiment soudain, profond et inexplicable d'union avec l'univers, un sentiment qui a perduré pendant de nombreux jours et qui a affecté de manière positive le restant de leur vie. La plupart de ceux qui

ont expérimenté cette conscience cosmique ont eu l'impression d'être devenus un "canal" de cette énergie par l'intermédiaire de leurs écrits, de leur art ou de l'œuvre de leur vie.

Mais ces événements ne sont pas reproductibles, l'expérimenteur ne peut se glisser à l'envi dans le domaine céleste, ni avoir une connaissance claire de ce qui est réel et de ce qui est illusion. La faute n'en incombe pas à ces précurseurs de l'humanité, je veux simplement montrer qu'il s'agit d'une expérience autre, et de mon point de vue, qu'elle se déroule dans le SMH.

La Source Première n'est pas Dieu, pas comme les êtres humains comprennent la nature de Dieu. Dieu, en tant qu'entité, indépendant de vous ou de moi, n'existe pas – bien qu'il y ait eu ceux (comme Anu) qui se sont pris pour Dieu et se sont fait passer pour lui. La Source Première est le collectif des Souverains Intégraux dans l'ensemble du multivers, et ce qui les relie est l'Intelligence-Source. Tout le CDEA, tel qu'Anu l'a conçu, a été modelé selon la réalité suivante :

Dieu = la Source Première

L'Esprit = l'Intelligence-Source

L'Ame = le Souverain Intégral

Mais ces concepts ne sont pas interchangeable. Si des gens vous disent : "J'ai pris conscience de mon Moi réel et j'ai donc atteint l'illumination", s'agit-il de l'illumination du CDEA ? Ou bien ont-ils vécu l'état de conscience de Souverain Intégral, au-delà du SMH ? Dans ce dernier cas, vous ne les verrez pas parler de leurs livres, animer des colloques, fonder des écoles ou des ashrams, participer à des tournées de conférences, ni créer une voie spirituelle, guérir contre rémunération, tirer avantage de leur expérience, ou revendiquer des pouvoirs que les autres ne possèdent pas.

Anu voulait s'assurer que ceux qui sont en quête de religion ou de spiritualité s'empêchent dans les cieux de sa création. Voilà pourquoi la recherche à l'extérieur de soi est si puissamment ancrée en nous, pourquoi nous ressentons cette séparation du corps et de l'âme, de l'âme et de Dieu ; pourquoi nous nous accrochons avec tant de ténacité aux versions diluées et affaiblies de la Source Première, de l'Intelligence-Source, et du Souverain Intégral trouvées dans le Complexe Dieu-Esprit-Ame ; pourquoi nos pensées et nos prières, si emplies d'espoir, s'adressent au masque d'une Source Première ni égale à nous, ni une avec nous.

Ce qui alimente notre SMH est la colère, la cupidité, la déception, l'irritabilité, le reproche, la peur, le ressentiment, et d'autres émotions dites négatives, causées en grande partie par notre manque de compréhension du fait que nous ne sommes tous qu'un et égaux, et que cette vérité est la base de la vie. Ceux qui se sont aventurés dans les eaux claires du Souverain Intégral ont pour responsabilité de partager le processus qui permet de retirer les couches successives de masques et d'illusions, de vivre dans ce monde, mais sans en faire partie, ce qui signifie qu'ils n'ont aucun rôle dans les illusions créées par le SMH.

Ce processus est aussi simple que de pratiquer la Pause Quantique, les Six Vertus de Cœur et de persévérer jusqu'à votre dernier souffle. Cela ne coûte rien. Il n'y a ni maître ni professeur. Il n'y a ni école, ni niveau à atteindre. Il n'y a ni livre à lire, ni conférence à suivre. C'est simple et facile. Si vous vous sentez en harmonie avec cette approche, vous pouvez la tenter et voir si elle vous paraît naturelle. Personne ne vous jugera si vous décidez de ne pas continuer jusqu'à votre dernier souffle... vous serez seul juge.

Question 23 : En quoi la conscience de soi comme SI est différente de la méditation ?

En quoi la conscience de soi comme Souverain Intégral est-elle différente de la réalisation du soi atteinte par la méditation et l'éveil de la kundalini ? Et la technique respiratoire dont vous parlez dans vos documents n'est-elle pas identique à toute autre technique qui stimule l'éveil de la kundalini, le lien entre les chakras et, finalement, l'illumination ?

Réponse 23 de James : Comme vous pouvez l'avoir déjà déduit de mes réponses précédentes, le Souverain Intégral est l'expression re-conceptualisée de l'âme humaine pendant l'ère de la transparence et de l'expansion. Cette ère sera ancrée dans l'expérience du Grand Portail, qui est la conscience de la Source Première – les Souverains Intégraux unifiés et conscients du soi – vivant sur Terre. C'est l'ère dont nous venons de toucher le rivage, et les

outils, les techniques, les modèles mentaux et les méthodes de l'âge précédent, eh bien, tout cela n'est plus d'actualité, tout comme le boulier n'est plus d'actualité à l'âge de l'ordinateur.

Oui, je suis conscient d'être très direct ici, mais c'est le moment d'être direct et franc sans trop se soucier des conséquences et de la réaction des gens. Voyez les choses de cette manière, et je ne m'en prends pas à la spiritualité orientale, mais vous avez évoqué la Kundalini dans votre question et je vais donc y apporter une réponse en rapport ; mon propos cependant s'applique à tous les modèles mentaux et méthodes traditionnels indépendamment de leurs origines culturelles.

La Kundalini est un système complexe de manipulation de l'énergie dans l'instrument humain, culminant dans l'illumination du mental. C'est un système d'ascension où un professeur qui sait comment activer la Kundalini aide l'étudiant à gérer son système de chakras ou système énergétique. Qu'est-ce donc que l'énergie ? Dans les dimensions du Souverain Intégral il n'y a pas d'énergie. Il n'y a pas de fluctuations de l'énergie. Il n'y a pas de yin-yang énergétique. L'énergie est un concept du mental. Donc si vous passez des heures sans fin à travailler sur l'énergie, où cela vous mène-t-il ?

L'énergie existe dans le SMH. Elle est réelle dans le monde physique. Elle fait sans le moindre doute partie de l'instrument humain, et pourtant, le Souverain Intégral est constant, conscient, en éveil, attentif, vivant, infini et, aussi étrange que cela puisse paraître, n'est pas de l'énergie. Il n'est pas fait d'énergie. Il n'a pas besoin d'énergie. Il n'existe pas par son énergie. Avant l'énergie était le Souverain Intégral. Avant qu'il y ait un SMH, le Souverain Intégral existait déjà.

Vous pourriez répliquer : "D'accord, mais pratiquer la Kundalini (ou toute autre pratique ascensionnelle légitime) n'améliore-t-il pas ma capacité à comprendre le Souverain Intégral ?" Et ma réponse serait un "Oui" franc, mais seulement dans la mesure où vous désirez laisser ce que vous avez appris et établir un nouveau Point Premier privé de séparation ou de complexité. Dès l'instant où vous avez atteint un certain degré de compétence, augmenté votre savoir-faire, décidé de devenir un professeur, vous vous exposez à vous attacher à ce qui est hors de propos ou dépassé et ces éléments peuvent s'agripper à vous comme du lierre, et réduire votre mobilité vers cette nouvelle ère où nous entrons et où se trouve Notre Etre.

Soyons clairs. Ceux qui s'imaginent qu'un maître peut prononcer pour eux des mots spéciaux, comme dans le cas de la Deeksha (liée à la Kundalini) et, par ces mots-mêmes, les amener magnétiquement à l'illumination, ceux-là se trompent. Si quelqu'un s' imagine aller vers l'illumination parce qu'il lit n'importe quel livre, il se trompe. Si quelqu'un s' imagine aller vers l'illumination parce qu'il répète un mantra, il se trompe.

Je n'essaie pas de polémiquer ici, mais le fait est que des milliards de gens sur cette planète se trompent dans leur pratique de la spiritualité, de l'occulte, de la religion et, oui, même de la science. Ils pratiquent ce qui, selon eux, les rapprochera de la vérité, alors qu'eux-mêmes sont la vérité, et leur pratique ne fait qu'élever des murs plus épais entre la conscience et la vérité. Avec l'ère de la transparence et de l'expansion il s'agit avant tout de faire tomber des murs. Pas d'acquérir plus de connaissances ou d'informations.

La Pause Quantique n'a aucun rapport avec la Kundalini ou le système de croyance qui l'entoure. En hommage à Gertrude Stein, on pourrait dire qu'une technique respiratoire est une technique respiratoire, mais cela ne correspond pas à mon expérience. Alors que la Pause Quantique est bien sûr par essence une technique respiratoire, c'est également une méthode qui permet de quitter l'instrument humain et d'expérimenter l'état de conscience de Souverain Intégral. C'est le cas parce que le souffle est la voie, ou le portail, qui permet de sortir de l'instrument humain, si la manœuvre est exécutée avec le Point Premier adéquat.

Souvenez-vous que le domaine astral et le domaine mental sont situés dans l'instrument humain, donc nous n'avons pas envie d'y voyager, puisqu'ils demeurent dans le SMH, sont donc illusoire et qu'ils induisent en erreur. La Pause Quantique est une méthode ou un processus de désengagement du Système Mental Humain, de prise de conscience du fait que vos définitions de vous-mêmes et votre identification à une culture, à une famille, à une religion, à un type de spiritualité, à des possessions matérielles, à de l'argent et à un objectif, ont été programmées et ne reflètent pas vraiment qui vous êtes.

Pour beaucoup de gens, voilà une voie difficile à accepter, mais c'est la raison pour laquelle la Pause Quantique a été conçue. C'est le souffle, grâce à la Nature, qui donne vie à l'instrument humain, et c'est l'instrument humain qui donne vie au Souverain Intégral dans le contexte de la réalité physiquement manifestée de la Terre. Donc le souffle est le lien, et la Pause Quantique permet à ce lien d'être entretenu, développé, renforcé et stabilisé.

Il est aussi important de comprendre que tout ce que j'apporte pour la gouverne individuelle doit être envisagé comme un cadre de référence, et non comme une technique prescrite, à suivre de manière rigide. Chacun doit prendre ses responsabilités dans l'élaboration de sa propre technique exploratoire, de ses propres méthodes de développement et de nouvelles manières de se dégager du SMH. La Pause Quantique est un cadre de référence, pas un système spécifique. Le Web (qui est l'analogie du Mental Génétique) offre des moyens de partager vos mises au point, vos ajouts, vos modifications ainsi que de nouvelles techniques. J'encourage chacun à le faire.

Une dernière remarque sur l'application de la Pause Quantique : vous n'êtes pas à la recherche de la méga-expérience "époustouflante". Vous ne cherchez pas à attirer quoi que ce soit à vous ; vous ne cherchez pas à accumuler les renseignements ou à en savoir plus, vous ne cherchez pas à faire circuler l'énergie dans votre corps ; vous ne cherchez pas à quitter votre corps ; et vous ne cherchez pas à communiquer avec votre Moi supérieur, ou avec Dieu. En utilisant la Pause Quantique, vous avez pour but de faire tomber les murs qui vous séparent de cet état de conscience qui est Vous, le sera toujours et l'a toujours été.

La Pause Quantique est conçue pour vous aligner sur la transparence et l'expansion de cette ère à laquelle nous appartenons tous.

Question : Quels grands Maîtres ont atteint leur vraie nature en dehors du SMH ?

Vous affirmez que l'illumination du passé, incarnée par les expériences du Samâdhi, ou des expériences équivalentes, par de grands maîtres tels que le Christ, Bouddha et d'autres, ne les ont pas vraiment amenés en réel contact avec leur véritable nature, hors du SMH, et donc qu'ils ne se sont pas évadés de cette prison qu'est le SMH, et qu'ils n'ont pas expérimenté cet état de connaissance directe de leur propre nature en tant que dieu ou Source Première...

En conséquence, qui était le membre de la famille humaine qui a, lui, atteint cette réalisation ?

Réponse 24 de James : Les maîtres spirituels devenus les chefs symboliques d'institutions religieuses comme le Christianisme ou le Bouddhisme, pour n'en nommer que deux, figurent parmi les précurseurs de l'humanité. Ils étaient les activistes et les explorateurs spirituels de leur temps et de leur culture ; ils étaient, et sont, profondément impliqués dans la vie spirituelle, infusant à l'humanité leur sagesse chèrement acquise. Ils sont parvenus, en leur temps, aux murs d'enceinte de leur prison (le Système Mental Humain) en franchissant un grand nombre des fortifications et des pièges qui retenaient leurs contemporains.

Ils étaient certains de leur destin, de leur plan de vie, et ils étaient des exemples à leur époque. Leurs motifs étaient purs et ils apportèrent à la condition humaine une nouvelle approche qui permit d'avancer plus rapidement en direction du Souverain Intégral. Mais du temps du Christ et à celui de Bouddha la distance qui existait entre les êtres humains et l'expérience du Souverain Intégral était insurmontable. L'instrument humain n'était pas préparé à cette interaction et à cette expérience. On pouvait cependant donner la direction, indiquer la piste principale et mettre au point une ébauche de carte pour les générations futures d'explorateurs spirituels.

Rappelez-vous, nous sommes tous des aspects de l'expérience humaine et revenons ici vie après vie, en renouvelant notre endoctrinement concernant le Système Mental Humain. Mais en même temps, un ou plusieurs représentants de notre espèce, pénètrent plus profondément dans notre prison collective, et reviennent écrire dessus ou en parler. Leurs observations et expériences s'intègrent à notre Mental Génétique ou inconscient, et celles-ci peuvent apporter un sens profond à notre espèce entière, parce que la famille humaine – chacun d'entre nous – peut accéder à ce champ de conscience.

Mais, au cours d'une seule vie, les pas que nous faisons en direction du Souverain Intégral, sont petits, parfois impossibles à constater. Les périodes dans lesquelles nous vivons déterminent nos façons de nous exprimer, nos conceptions et nos croyances. Nous sommes toujours en route pour la prochaine évolution, telle qu'elle est déterminée par le Mental Génétique, l'élément Terre/Nature et les êtres inter-dimensionnels qui interagissent avec l'humanité. Derrière tout ceci se trouve la Source Première, qui tire avec maestria l'humanité à elle, individu par individu.

J'espère que, dans ce contexte, il est clair que Jésus, Bouddha, Lao-Tseu, Mahomet, Saint-Germain ou tout autre maître à son époque, se situait dans les confins spirituels, et très en avant dans le territoire du Mental supérieur, si vaste à lui seul qu'en comparaison l'univers physique semble de la taille d'un grain de sable. L'entrée des royaumes

de la non-polarité était loin d'être aussi accessible que de nos jours. Il n'existait pas de ponts pour traverser, pas de portails ouverts et opérationnels ; il s'agissait littéralement d'une contrée sauvage sans pistes ni chemins.

Donc peu de ces explorateurs spirituels, pour grands qu'ils aient été, aussi profondément qu'ils aient pu pénétrer dans les royaumes Célestes, donc peu d'entre eux -- au cours de la vie où on les identifia à une religion ou à un parcours spirituel -- eurent accès à la véritable essence de notre nature à son niveau le plus élevé. On trouve le même parallèle dans les sciences. Regardez Newton, le plus grand explorateur scientifique de son époque : pourtant nous savons aujourd'hui que son cadre de référence était très défectueux. Se berçait-il d'illusions ? Non, à son époque il opérait au plus haut niveau possible fondé sur le Mental Génétique. Même maintenant, de nos jours, les contributions d'Einstein se trouvent remises en question par les physiciens et les cosmologues du XXIème siècle.

Tout comme la science redéfinit constamment l'Univers, les explorateurs spirituels redéfinissent constamment le Complexe Dieu-Esprit-Ame. Dans les deux cas les strates de la connaissance sont presque infinies, et possèdent, à cœur, des équivalents mathématiques à un niveau que l'humanité doit encore imaginer, sans même parler de les découvrir. Ainsi, suggérer que je puisse considérer comme insuffisants ou trompeurs les succès et les contributions des explorateurs spirituels ou scientifiques de l'humanité, ne peut être que le résultat d'une incompréhension du contexte temporel plus vaste et de l'épaisseur de l'"oignon" que nous "pelons" tous ensemble – à la fois dans les dimensions scientifique et spirituelle.

Question 25 : Prise de conscience est différente de celles de Bouddha, Jésus et autres ?

En quoi cette prise de conscience est-elle différente de celle obtenue par Bouddha, Jésus ou les autres "maîtres" communément reconnus dans la famille humaine ? Dire de quelqu'un qu'il est Souverain Intégral et donc Source Première n'est-il pas la même chose que dire de lui qu'il est Dieu et a atteint l'illumination, ou encore qu'il est "totalement intégré".

Réponse 25 de James : Alors que j'ai répondu à cette question d'un point de vue plus traditionnel au cours des réponses précédentes, je vais cette fois-ci aborder votre question sous un nouvel angle.

Dans le silence, l'absence de buts, et le vide qui se trouvent en vous, tout existe. Et pourtant, n'est-ce pas précisément là ce que l'être humain craint le plus ? Au centre absolu de l'être que vous êtes, là où se trouve le vide, ne craignez-vous pas cela ? Peut-être serait-il exact de dire que c'est là l'origine de la peur elle-même. Ironique, n'est-ce pas, que le Souverain Intégral, qui est ce qui vous définit le plus clairement, soit ce dont vous avez peur. Pourquoi supposez-vous qu'il en est ainsi ? Pourquoi devriez-vous craindre le vide et la vacuité qui vous habitent ? Pourquoi refuseriez-vous de franchir du regard le portail de votre instrument humain et de percevoir sans l'assistance de votre mental ?

C'est précisément la raison pour laquelle les humains ne peuvent se passer de propagande spirituelle. Ils redoutent le "point d'immobilité" (still-point) dans lequel ils existent parce qu'ils ont été programmés par leur SMH, et l'ont accepté comme vrai : qu'est-ce que le vide, -- sinon la mort et la non-existence ? Ainsi, ils recherchent le beau, l'harmonieux, les visions spirituelles en provenance d'autres mondes, les descriptions empreintes de paix et d'amour, les présences angéliques, l'expérience de l'unité et de la beauté, mais ils ne veulent pas franchir la porte de la vacuité pour s'y rendre parce que la vacuité, c'est la mort et la non-existence du mental. Et ils en sont arrivés à croire que leur mental, c'était eux.

Je ne veux pas dire par là que Jésus et Bouddha ne possédaient pas ce discernement. Ils le possédaient, très certainement et le possèdent encore. Chacun d'entre nous, d'une certaine manière, possède cette perspicacité par le truchement du Mental Génétique, mais rares parmi les êtres qui ont parcouru cette planète sous forme humaine sont ceux à avoir atteint cette capacité par l'expérience et non pas simplement par les abstractions que sont les mots et les symboles du Mental Génétique. Jésus s'est manifesté sur Terre pour enseigner aux hommes de son époque que la mort n'était pas réelle. Que Dieu n'était pas là-haut, mais en nous – que tous les individus étaient égaux en importance ; que la race humaine était victime de l'asservissement au Réseau Argent-Pouvoir et que, tant que l'humanité ne se lèverait pas pour exprimer par elle-même sa nature spirituelle, elle resterait un pantin manipulé par les puissants. Et c'est le cas.

Dès le départ, la perspicacité du Souverain Intégral est un reflet de l'époque dans laquelle nous vivons. En tant qu'Êtres Premiers, les Souverains ont créé un mental – un vaisseau dans lequel la séparation se produirait – et à cet instant est né l'individualité. Sur des milliards et des milliards d'années, les Souverains du Mental créèrent l'univers

tel que nous le connaissons. Ils créèrent les dimensions du mental supérieur, et cette création mentale se manifesta progressivement par différentes créations d'un mental inférieur. C'est dans le domaine vibratoire du mental inférieur que les Souverains commencèrent à perdre le souvenir de leur existence comme Etres Premiers.

Ils regardaient les mondes de la création et se demandaient : "Qui a créé cet univers ? Qui a été à l'origine de ce monde magique et magnifique ?" Et pourtant, il n'est jamais venu à l'idée des Souverains que c'était eux qui avaient créé l'univers, eux dont la Nature elle-même est le reflet exact. Et donc les Souverains se mirent à créer un Dieu – ou le concept d'un Etre Suprême – à l'origine de la création. Dieu était le créateur de tout dans la Nature, dans tout le multivers, et les Souverains perdirent de leur pouvoir, et leur sens de la responsabilité envers la Nature diminua également.

Ainsi naquit ce concept de Dieu, séparé de nous. Tandis que les Souverains se divisaient en races d'êtres inter-dimensionnels, ils développèrent une variété presque infinie de créations, dont seule une infinitésimale partie est connue de l'humanité, par le biais de symboles et de bribes d'histoires ; et si par hasard on se souvient de la plupart d'entre elles, on n'y croit plus, parce que le mental rationnel a jeté ces histoires dans la corbeille de la mythologie. Alors apparurent les ancêtres d'Anu, et avec eux débuta la création de l'instrument humain. Bien que primitif, comparé à celui des humains actuels, l'instrument humain de l'époque ne fut pas moins brillamment conçu.

Lorsqu'Anu commença à créer l'évolution suivante de l'instrument humain, il se rendit compte combien les Souverains étaient oublieux de leurs origines et avaient attribué la création à un Etre Suprême. Les Souverains, devenus les êtres inter-dimensionnels connus sous le nom d'Atlantes, se révélèrent un choix parfait pour animer l'instrument humain qu'Anu était en train de créer, car les Atlantes, malgré leurs prouesses spirituelles, n'avaient aucune expérience de l'imposture. Et ceci, pourrais-je ajouter, est un thème qui mérite d'être noté : ceux qui se sont tournés vers la spiritualité sont les plus facilement manipulés, à cause de leur sens inné de la confiance.

Du fait de la fourberie d'Anu, les Atlantes se sont laissés convaincre d'habiter l'instrument humain, et les Souverains devinrent humains. Cependant tous les Atlantes ne furent pas capturés et assujettis au processus d'asservissement humain. Certains d'entre eux prédirent le résultat du projet humain concocté par Anu et s'enfuirent dans une "poche" dimensionnelle sur Terre, dans les profondeurs de ce qu'on appelle maintenant l'Océan Atlantique.

Ce sont ces Atlantes qui se firent connaître sous les noms mythologiques d'Elohim ou de "Ceux qui Brillent", et ce sont les mêmes que ceux que nous connaissons aujourd'hui sous le nom de WingMakers. Ces êtres observent la famille humaine depuis ses premiers pas sur une planète en cours de densification appelée Terre, il y a des millions d'années. Ils sont l'aide bienveillante dont bénéficie l'humanité parce qu'ils sont humains dans tous les sens du terme, sauf qu'ils ne possèdent ni les programmes et le système du SMH, ni l'instrument humain qui détournent et distraient l'attention des Souverains qui habitent l'instrument humain – nous -- et nous empêchent de nous rendre compte de leur présence.

Et de quelle manière les Souverains sont-ils présents ? Dans chaque souffle qui apporte la vie à l'instrument humain. C'est le souffle dans lequel réside la présence du Souverain. Chez Lyricus existe le dicton "Si vous n'êtes pas dans votre souffle, vous êtes dans votre mental". Il est bien entendu que ceci est un concept abstrait pour le Système Mental Humain, mais les Souverains vivent au point d'intersection de la vie et de la Nature, qui est le souffle.

Les WingMakers ne sont pas les guides, les anges, les maîtres "ascensionnés", ou les dieux qui existent dans les dimensions du Système Mental Humain. Ils demeurent dans les champs inter-dimensionnels du mental supérieur, et tels des sages anciens pour la famille humaine, ils apportent les paradigmes du Souverain Intégral et du Grand Portail. Ils se concentrent exclusivement sur ces deux paradigmes, parce que c'est d'eux que provient le Point Premier qui permet à l'individu de faire disparaître les programmes qui dissimulent le "un", l'égal et le vrai.

Les WingMakers ont forgé le terme de Souverain Intégral pour encoder le fait que ce qui existe dans les lieux de passage de notre souffle est plus qu'un simple corps physique équipé d'un câblage de sentiments et de pensées. Les plus grands explorateurs spirituels en furent conscients et ils ont compris que l'âme humaine serait redéfinie à chaque époque et que, tout en donnant l'impression de changer, elle demeure la conscience permanente du fini et de l'infini, du réel et de l'irréel.

Quelqu'un peut lire cet entretien et partir avec le sentiment d'être maintenant enveloppé d'une aura existentielle. Avec le sentiment que sa conception de Dieu, de l'Esprit, de l'Âme et de tout ce qui y est relié -- qu'elle lui ait été enseignée ou qu'il ait choisi d'y croire -- que cette conception a été mise en doute. Même ceux qui ont suivi avec dévotion les travaux des WingMakers trouveront que j'ai quelque peu modifié ici la tonalité de ces documents.

S'il vous est jamais arrivé de vous aventurer dans une destination exotique, à la culture différente de la vôtre, vous savez parfaitement que dans l'avion, en route vers votre destination, vous n'avez pas réellement encore expérimenté cette culture, même si vous l'avez bien étudiée par anticipation. Lorsque vous descendez à votre hôtel, vous restez à l'extérieur de cette culture, et bien que vous constatiez des différences dans la flore et la faune, dans l'architecture et les bâtiments, chez les gens dans la rue, vous demeurez néanmoins en marge de la culture car vous êtes un observateur et non un participant.

Ce n'est que lorsque vous apprenez la langue des gens, quand vous les rencontrez chez eux – dans leur foyer, leurs magasins, leurs cafés, leurs installations sportives, leurs écoles et leurs églises – que vous commencez vraiment à comprendre leur culture. Cela ressemble au pont reliant le CDEA et le Souverain Intégral. Il n'existe rien de plus exotique ou hors de l'ordinaire que le langage et les habitats du Souverain Intégral, et plus vous pénétrez profondément dans cette contrée, plus elle vous semble étrange.

Si j'avais révélé en 1998 tout ce qu'il y a là-bas ou si je le faisais même aujourd'hui, dix ans plus tard, le pont ne porterait qu'une poignée de gens. Il paraîtrait branlant et dangereux à traverser, et on déconseillerait à beaucoup de curieux, ou à des gens motivés, de le franchir, simplement parce qu'il est trop étrange. Et donc on a construit ce pont pour pouvoir rencontrer des gens, là où ils habitaient et avec leurs croyances. Ceux qui entraient en résonance avec les termes et définitions cruciales, ou avec quelque chose de poétique, ou de musical, ou d'artistique, ceux-là trouvaient une texture, une structure qui leur donnait l'envie de se relier, quelque chose qui avivait leur curiosité, et c'était suffisant pour les amener sur le pont.

Pour filer ma métaphore, ils atterrissent maintenant à l'"aéroport". Depuis leur siège d'avion, ils découvrent la contrée exotique du Souverain Intégral en regardant par l'étroit hublot un monde vaste et nouveau. Rappelez-vous, le Point Premier, quand vous descendez d'avion, c'est votre souffle, votre cœur et les vertus de sa sagesse, car il s'agit ici d'une destination où la langue locale n'est constituée que de souffle et d'expression vertueuse de soi. C'est aussi simple que cela.

Je me rends compte que certains liront cette interview et qu'elle déclenchera chez eux cent questions supplémentaires, dont peut-être seules deux ou trois auront de l'importance dans l'instant, mais le désir d'avoir plus de connaissances et d'informations est une drogue puissante créée par le SMH. Je vous conseille de détourner votre attention de l'acquisition de connaissances et d'informations, et de la consacrer à appliquer les vertus de cœur à vous-même et à tous les autres gens, à l'intérieur de votre multivers local, et puis aussi d'être simplement à l'écoute de votre souffle, de vous pencher un peu plus sur l'Être qui est en vous, au point le plus central de votre existence. Sentez ce lien se renforcer et soyez convaincu que tous les murs érigés entre vous, ou qui seront dressés entre vous, seront abattus.

Si vous vous concentrez sur ceci, vous trouverez accès à tout, y compris au langage du Souverain Intégral, à la manière de réactiver sa culture en vous, et à celle de vivre dans ses différentes demeures.

C'est l'ère de la transparence et de l'expansion.

Nunti-Sunya.

De mon cœur au vôtre,

James

Introduction aux Six Vertus de Cœur

Les Six Vertus de Cœur, en tant que cadre conceptuel pour vivre une vie centrée sur l'amour, a été introduit en 2005 avec un e-papier, écrit par James, intitulé: Le Cœur Énergétique: Son but dans Human destin. Cet e-papier a indiqué une importante nouvelle branche dans les écrits philosophiques des WingMakers et Lyricus. Ce document a été à un niveau personnel, et il a également été immédiatement accessible comme mode de vie. Il a signifié une nouvelle zone de mise au point: le cœur humain et les vertus transformatrices qu'elle-concert avec l'esprit pouvait transmettre.

Peu de temps après, a été publié un nouveau document, intitulé: L'art du véritable: Un Impératif spirituel. Comme John Bergès a écrit: « Ces deux documents ont amorcé un virage de la « grande image » thèmes de Wingmakers et Lyricus, à une focalisation sur l'individu par une forme de psychologie spirituelle qui se concentre sur le cœur et un ensemble de vertus qui viennent à travers elle du Souverain intégral. Ces vertus sont l'appréciation, la compassion, le pardon, l'humilité, la compréhension, et de la valeur » .

La publication de ces documents et le changement de ton contenu de cosmologique personnel, était en partie en raison de l'imminence décalage aussi appelé 2012. James fait référence à cette une nouvelle ère, celle qu'il appelle l'ère de transparence et d'expansion. Ce fut le moment où les individus et les organisations subiraient un sentiment de transparence et de dévoilement. Dans cette nouvelle ère, la ruse et la tromperie serait progressivement révélé. Secrets bien stockés seraient-certains exposés, de transformation à la conscience humaine.

Il y avait une nouvelle psychologie spirituelle qui a été introduit sous la forme de la simple pratique de l'expression des vertus de cœur véritablement dans notre vie quotidienne. Comme beaucoup de choses que son simple en théorie, ils ne sont pas si simples à pratiquer, au moins sans conditions et avec authenticité. Tel est le cas avec les six vertus de cœur. En 2007, lorsque le site de EventTemples lancé, la nature du Souverain Intégral a commencé à partager plus en détail et comment il est la source des fréquences plus élevées de l'amour et de l'unité. En effet, les vertus de cœur découlent de cette source, et si nous pouvons être ouverts à cette source et d'activer et de maintenir sa présence dans notre vie, notre capacité à être un praticien inconditionnel des vertus de cœur est beaucoup plus facile.

Les facteurs de stress de notre monde font tout cela plus difficile à pratiquer. James a publié le e-papier intitulé: Vivre de cœur, comme un système de soutien qui aide l'individu à traiter plus efficacement les stress de la vie moderne, surtout au milieu d'un changement majeur dans une nouvelle ère (l'ère de la transparence).

Les six vertus de cœur sont devenues un thème majeur des matériaux Lyricus et WingMakers et les papiers que James a publié fournir une base solide pour aider les gens à devenir des praticiens, et non pas seulement philosophiques enquêteurs.

Dans l'interview Avril 2013, James a exprimé ainsi:

« Vous voyez, la récitation de la philosophie est basée sur des mots et de l'idéologie mentale. Oui il peut changer les comportements pour être sûr, mais il ne met pas les fréquences ultra-fines dans l'être humain instrument, comportements seulement conformes aux vertus du cœur se purifier et préparer l'instrument humain à percevoir l'âme ou soi supérieur. Pour voir ses mouvements, ses perspectives, ses idées, sa conscience. , Les comportements Donc, mettre sur la préparation de l'instrument humain, et ces comportements doit être cohérente et claire, et la seule façon peut être de cette qualité, est de savoir si elles sont authentiques.

« Vous ne pouvez pas truquer cela. Vous ne pouvez pas pratiquer comme une machine. Vous devez être humain, vulnérable, ouvert, humble et prêt à apprendre de vous plus que vous êtes prêt à accepter les mots d'un autre."

Interrelationships of the Six Heart Virtues



Les strates de couches qui forment toi-même

Quelles sont les couches ou les dimensions que nous sommes faits? Le diagramme ci-dessous tente de montrer les couches de l'oignon qui composent chacun d'entre nous. Si vous êtes dans un corps humain, vous possédez chacune de ces couches, et tout le monde aura un lien d'identité à une couche plus ou moins forte que l'autre. Nos liens avec ces couches sont, en partie, ce qui définissent notre caractère unique.



Si quelqu'un a formé un lien d'identité particulièrement forte à leur Conscient, alors ils sont probablement enclins à penser « toi-même » que la somme de leurs succès et des échecs. Si elles ont des liens étroits avec leur âme humaine Self, ils sont plus enclins à penser « toi-même » comme une présence spirituelle informelle qui est apprendre et d'évoluer pour devenir professeur ou maître. Si les liens sont le plus fortement avec le Soi physique, ils sont plus enclins à percevoir « toi-même » comme la force qui les pousse à survivre aux hostilités du monde autour d'eux.

Personne n'a un seul lien. Personne ne possède tous les liens parfaitement symétriques aux huit couches. Personne n'a des liens fixes. Les liens sont en pleine mutation, ils fonctionnent situationnel, ils forment des pièces jointes à des couches qui reflètent où ils concentrent leur attention.

Quand vous voyez l'axiome Connais – toi ! Considérer que les couches que vous placez votre attention et attention. Y a-t-il un en particulier que vous avez formé un lien fort d'identité? Si vous deviez connaître soi-même que cette couche, ou peut-être une combinaison de couches, est que même vous? Peut-être vous êtes plus comme le papillon pris dans le jeu du vent, et non coincé sous verre. Peut-être que vous activez votre imagination pour étendre au-delà des couches de la définition habituelle « toi-même », et dans ces brefs, mais profonds moments, vous touchez dans la conscience du Souverain Intégral.

Est infinie Thyself. Il ne peut pas être défini. Pour le savoir, est de connaître son ombre. Pour ce qui est vraiment vous ne pouvez pas être connu, car la connaissance est facilitée par l'esprit, et l'esprit ne peut comprendre cette présence pré-quantique qui danse au-dessous et au-dessus de nos lignes de vue et l'arc de notre conscience humaine. Il vaut mieux, peut-être, pour former un nouvel axiome. Donnons-lui une phrase: Vivre comme JE SUIS NOUS SOMMES!

L'identité de Lyricus

L'Ordre d'Enseignement de Lyricus trouve son origine dans la Race Centrale du septième Superunivers. Au sein de la Central Race se trouve une sous-race connue symboliquement sous le nom de WingMakers. Au sein des WingMakers, il y a un ordre spécifique d'êtres qui sont collectivement connus sous le nom de Lyricus, et c'est ce groupe qui est responsable de rassembler et d'exporter la base de connaissances nécessaires pour une espèce en développement pour prouver scientifiquement l'existence de l'âme et établir la science de la réalité multidimensionnelle comme le système de connaissance du noyau de l'espèce.

Ce résultat de l'évolution est universel et, dans la mesure la plus large, identique pour toutes les espèces qui sont basées sur le modèle biogénétique de la Race Centrale, connu sous le nom de Septième Porteur d'Âme Archétype de la Conscience Divisée de la Première Source. C'est Lyricus qui est responsable de conduire une espèce en développement jusqu'à la prouesse technologique et scientifique où l'âme et le porteur de l'âme sont distingués et reconnus par l'espèce en général.

Le développement d'une espèce

La Race Centrale est une race ancienne basée sur le même modèle génétique que la vie humanoïde ailleurs dans le septième Superunivers. Ce modèle est interconnecté et ne se rapporte pas tant à une échelle évolutive qu'à une échelle de densité. La densité de vibration d'une planète au sein du septième Superunivers est unique parmi toutes les autres planètes, et c'est cette condition vibratoire qui prescrit les caractéristiques du gabarit biogénétique et donc ses propensions et capacités.

Les porteurs d'âmes de l'ordre le plus élevé ne sont pas plus évolués que les moindres, car ils servent exactement le même but fonctionnel, mais seulement à un taux de vibration différent. En effet, à bien des égards, les porteurs d'âme qui sont conçus pour opérer dans des vibrations denses sont plus sophistiqués et évolués que ceux conçus pour les vibrations plus raréfiées de l'Univers Central. Chaque porteur d'âme fait partie d'une chaîne ininterrompue de structures biogénétiques basées chacune sur le même modèle configurable qui permet à la conscience individuelle d'interagir sur un nombre presque infini de planètes organiques et synthétiques et d'environnements spatiaux.

Les âmes qui habitent les porteurs de l'âme d'ordre supérieur sont généralement plus expérimentés que ceux qui habitent les porteurs de l'âme conçus pour des vibrations plus denses, mais c'est une généralisation et non une règle. Comme l'âme vit des environnements spatiaux différents au sein du Superunivers de son origine, elle expérimente aussi des dimensions différentes et des environnements non spatiaux au sein du multivers qui s'étendent au-delà de la structure matérielle du Superunivers.

L'espace physique exige que l'âme - qui n'est pas physique - soit portée dans un instrument de protection, de perception et d'interaction. C'est à travers cette membrane de perception et d'expression que l'âme peut transformer l'environnement physique, et dans ce processus se transformer. C'est cet échange d'énergie entre la conscience individuelle et le porteur de l'âme de l'espèce qui permet à l'espèce de passer d'un animal planétaire à une force spirituelle inter-dimensionnelle.

L'espèce d'une planète particulière a un chemin d'ascension et une trajectoire évolutive uniques afin de devenir une force inter-dimensionnelle. Cela se produit à travers trois manifestations primaires:

1. L'espèce dans son ensemble apprend à fusionner le porteur de l'âme avec sa conscience individuelle et à opérer le porteur de l'âme comme une extension intégrée de la conscience individuelle. Lorsque cela se produit, le porteur de l'âme est déplacé en vibration pour résonner avec l'âme, et cette capacité - au niveau de l'espèce - se produit comme une conséquence de la découverte du Grand Portal.
2. L'espèce est intronisée comme membre du réseau Superunivers Network et a établi des lignes de communication avec les espèces de l'après-Grand Portal dans leur zone spatiale.
3. L'espèce - grâce à la science de la réalité multidimensionnelle - est capable de gérer, avec une intendance responsable, sa planète et ses formes de vie complémentaires, et d'écarter les formes de vie non complémentaires dans une posture de non-violence.

Ces capacités et ces conditions doivent converger dans l'espèce avant d'être autorisées à opérer de manière inter-

dimensionnelle en tant que force collective. Chaque espèce, ou plus précisément chaque sous-espèce de la Race Centrale, revient finalement à ses origines. Dans ce cas, ses origines sont instillées au plus profond de l'âme porteuse codant ou ADN. C'est un instinct indélébile de localiser les véritables origines de l'espèce, et la découverte du Grand Portail fournit les premières preuves vérifiables reliant l'espèce à une plus grande fraternité dont la lignée est extraterrestre.

L'Ordre des Enseignants Lyricus ne distribue pas ouvertement ces connaissances comme un enseignant les distribue aux élèves dans une salle de classe. Chaque planète est dotée d'un conseil d'enseignants de Lyricus qui s'incarnent au sein de l'espèce et de sa planète d'origine à des moments précis afin d'établir l'entraînement de la connaissance en direction du Grand Portail.

Les grandes inventions et révélations d'une espèce sont le plus souvent accordées à une personne qui n'était pas le véritable initiateur de l'idée, mais la personne qui a rassemblé les ressources pour faire de l'idée une norme de connaissance. Le Conseil Planétaire de Lyricus chuchote les graines de la connaissance aux esprits plus grands de l'espèce, mais restent eux-mêmes dans l'ombre de la reconnaissance. C'est ainsi que l'espèce est amenée à développer son réseau de communications planétaires, fondement même de la découverte du Grand Portail.

Les révélations extérieures de Lyricus

L'Ordre des Enseignants de Lyricus ne devient exotérique au sein de l'espèce qu'au stade où le réseau de communication est accessible aux domiciles privés et où la technologie est suffisamment sécurisée pour empêcher la saisie ; le système politique est suffisamment ouvert pour empêcher la censure ; et l'environnement d'accueil est suffisamment fiable pour empêcher la modification. Lorsque ces conditions sont réunies, les enseignements de Lyricus sont transmis à l'espèce sur le réseau qui servira finalement de centre de distribution pour son système de connaissance.

Généralement, ces enseignements seront présentés dans plusieurs "impressions". La première est l'annonce qui officialise son arrivée et qui est observable pour l'ensemble du réseau des travailleurs impliqués, aussi significatifs soient-ils, dans la découverte du Grand Portail. Cela se produit généralement dans la troisième génération de précurseurs, mais chez certaines espèces, il se produit plus tôt ou plus tard chez une génération.

Pendant cette première introduction, les enseignements de Lyricus sont fondamentalement dépeints et articulés. Ceux-ci incluraient les discours, la cosmologie et les ressources d'activation. Les ressources d'activation sont des flux de données sensorielles codées qui sont traduites par les enseignants de Lyricus dans le format média et le système sensoriel prédominant chez l'espèce.

La deuxième impression des enseignements est mise à la disposition des étudiants sélectionnés qui ont été identifiés comme architectes de la découverte du Grand Portail. Ces enseignements sont de nature de plus en plus ésotérique et concernent exclusivement la nouvelle science des réalités multidimensionnelles qui servira de base à la découverte du Grand Portail.

Les ressources d'activation sont initialement coupées car l'immaturité des médias et du réseau de communication réduit le flux de données et son influence d'activation. Au fur et à mesure que le réseau évolue et que davantage de données peuvent être intégrées, les ressources d'activation deviennent plus puissantes. Cela se produit généralement au cours de la deuxième génération de précurseurs.

La troisième impression des enseignements de Lyricus se produit lorsque les fréquences centrales des matériaux d'activation sont distillées dans une technologie qui peut entraîner le système cœur-cerveau du porteur de l'âme. Cette technologie d'activation accrue permet à ceux qui se sont incarnés dans des fonctions spécifiques associées à la découverte du Grand Portail et à sa propagation de résister à l'inertie naturelle et à la réaction de peur de l'établissement.

Ce sont ces individus - dont beaucoup s'incarnent à partir de Lyricus - qui mèneront la découverte de l'âme de l'espèce, et surtout, la propagation de cette percée dans les nouvelles institutions issues de la découverte.

La quatrième et dernière impression des enseignements de Lyricus apparaît après la découverte du Grand Portail et établit l'application du Grand Portail aux exigences des espèces dans les domaines de l'avancement spirituel et des systèmes éducatifs. Ce dernier élément est le plus critique des quatre impressions parce qu'il soutient la connaissance à travers les générations. Comme il y a trois générations précurseur qui révèlent le Grand Portail, il y a

généralement trois générations successives qui transmettent et diffusent les résultats du Grand Portail dans les institutions sociales, culturelles, politiques et scientifiques de l'espèce.

L'occasion qui précède et qui suit la découverte du Grand Portail est la plus critique, car c'est à ce moment précis qu'elle est la plus susceptible d'être révisée, supprimée et carrément assujettie. La manière dont les résultats sont rendus publics est d'une importance vitale, et Lyricus a développé un ensemble précis de protocoles pour contribuer à l'efficacité et à l'efficience de cette transmission.

Mes résultats du Grand Portail

Malgré l'efficacité de ces protocoles, il y a des cas où la découverte du Grand Portail a été réprimée avec succès par des institutions établies qui ont anticipé leur destruction ou leur remplacement au début de cette découverte. C'est pourquoi Lyricus se spécialise dans la psychologie de la gestion du changement, et c'est pourquoi les protocoles de transmission sont si rigoureusement testés et raffinés.

Les principales conclusions du Grand Portail peuvent être réduites à quatre systèmes de connaissances fondamentales. Les effets de ces systèmes sont décrits ci-dessous:

La fonction de porteur d'âme est atténuée ou diminuée dans la sympathie proportionnelle à la perception de l'âme de l'espèce.

L'espèce est unifiée à de multiples niveaux qui transcendent le temps et le lieu. Cette unification est essentielle à sa survie vibrante ainsi qu'à son ascension en tant que force spirituelle qui anime et préserve le savoir défini par l'espèce.

L'espèce est intimement liée à un vaste réseau de formes de vie apparentées, chacune basée sur l'archétype biogénétique porteur d'âme de la Race Centrale propre à son Superunivers. Collectivement, ces espèces représentent la structure cellulaire de la Première Source, tandis que la conscience individuelle représente la particule indivisible de celle-ci.

La conscience individuelle est orchestrée par l'espèce pour produire un chemin de connaissance qui conduit l'espèce à son créateur et à son défenseur. C'est ce retour, comme un voyage migratoire ordonné par un vent arrière féroce, qui est accéléré par le Grand Portal.

L'individu n'est pas existentiel, ni vraiment indépendant de l'espèce. L'individu n'est pas suprême, ni la récompense de la conscience. L'individu est moins un artefact de la Première Source qu'il ne l'est de l'espèce. Le porteur de l'âme est finalement transformé et fusionné avec la conscience individuelle jusqu'au point où il est indiscernable en tant que composante séparée de la conscience, mais l'individu reste dévoué à l'archétype de l'espèce.

Implications et effets du Grand Portail

Les effets primaires du Grand Portal peuvent être réduits à trois influences majeures. Ils le sont:

1. Les institutions de la science, de la religion et de la culture sont reformatées de manière à ce que la science des réalités multidimensionnelles devienne leur noyau et leur fréquence directrice.
2. Les dirigeants gouvernementaux sont obligés de restructurer leurs systèmes politiques pour permettre l'intégration de nouveaux systèmes de connaissance, en particulier de l'univers multidimensionnel et de la fraternité élargie des êtres intelligents qui y vivent.
3. Les institutions sociales liées au commerce et à l'entreprise sont remaniées pour soutenir les technologies issues de la découverte du Grand Portail. Ces technologies modifient radicalement le mode de vie à l'échelle planétaire. Il s'agit notamment de la santé du porteur de l'âme, de la planification de la continuation des espèces, de la stabilité de l'écosystème et de l'harmonisation des espèces au service d'un système éducatif planétaire.

Résistance au Grand Portail

Les zones de résistance au Grand Portail sont prévisibles sinon évitables. La résistance dépend en grande partie de trois facteurs fondamentaux:

1. L'énergie particulière est-elle utilisée comme arme et/ou ressource énergétique?
2. La religion est-elle fragmentée ou unifiée?
3. L'intelligence artificielle est-elle gérée par l'intelligence des espèces?

Résistance sociopolitique

Parce que l'énergie particulière est un élément central de la découverte du Grand Portail, l'espèce est consciente du pouvoir inhérent de l'énergie particulière avant de découvrir le Grand Portail. Cette prise de conscience peut fournir des ressources illimitées pour la production d'énergie, et elle peut aussi être une arme de coercition pour prendre le contrôle des ressources planétaires.

Si l'espèce utilise l'énergie particulière comme une arme d'intimidation parmi ses propres membres, elle est plus susceptible de résister à l'approche du Grand Portail car les découvertes du Grand Portail introduisent une gamme indiscutable de formes de vie intelligentes dont les relations sont d'abord incertaines. En raison de ce changement perçu dans l'équilibre de la suprématie, on résiste à l'évidence du Grand Portail et il existe une stratégie globale pour le dissimuler.

Résistance religieuse

Parmi les espèces dont l'identité religieuse et spirituelle est fragmentée, les chefs religieux sont essentiellement en compétition. Autrement dit, le leadership a choisi de définir différemment les mondes spirituels et le but individuel qui s'y trouve. C'est fréquent chez les espèces qui ont une activation partielle de la capacité sensorielle du porteur de l'âme. Cette capacité fractionnaire est précisément la cause des vues discordantes des chefs spirituels, et la rivalité qui en résulte est la principale cause de résistance exprimée par les chefs spirituels lorsque le Grand Portail est découvert.

La résistance prend généralement la forme du scepticisme au début et évolue vers l'indignation et le ridicule. Contrairement aux dirigeants sociaux et politiques qui peuvent opérer en cachette à travers des stratagèmes bien dissimulés, les leaders spirituels résistent généralement au Grand Portail une fois qu'il est découvert et annoncé, et le font ouvertement.

Résistance technologique

Au fur et à mesure que l'espèce évolue dans son réseau de communication, l'intelligence artificielle commence à éclipser l'intelligence des espèces. Des machines de super-intelligence sont construites qui, si elles ne sont pas gérées correctement par l'espèce, peuvent évoluer à une vitesse supérieure à celle de l'évolution organique, dépassant les protocoles de gestion intégrés et permettant aux machines de dominer les frontières de la science et de la technologie.

Lorsque cela se produit, le Grand Portail peut encore être découvert, mais l'espèce elle-même n'est pas suffisamment préparée pour assimiler les résultats et les appliquer en service à la formation de nouvelles institutions et à la transformation des institutions existantes. Lorsque le Grand Portail est révélé uniquement par l'intelligence mécanique, la découverte est creuse et sa propagation est typiquement réservée à l'élite intellectuelle de l'espèce.

La découverte du Grand Portail est beaucoup moins importante que la diffusion et la propagation de ses découvertes aux institutions éducatives et à la classe scientifique planétaire de l'espèce. La découverte promet l'activation du système sensoriel de l'âme porteuse, qui est un accélérateur d'intelligence d'une valeur significative pour l'espèce.

Les espèces qui ont à la fois des identités spirituelles fragmentées et utilisent l'énergie particulière comme armes

sont parmi les plus résistantes aux preuves du Grand Portail. Typiquement, la résistance est double :

Les agents politiques prédisent l'aube de la découverte du Grand Portal et un stratagème pour sa dissimulation est lancé avant que la découverte ne puisse être suffisamment corroborée et prouvée irréfutable.

Lorsque le stratagème de dissimulation échoue et que les preuves sont distribuées au réseau, les leaders spirituels offrent la prochaine vague de résistance en mettant en doute les motivations des leaders responsables de sa découverte, puisque tous ou la plupart d'entre eux ne souscrivent pas aux systèmes de croyances définis et/ou soutenus par les leaders spirituels.

La période précédant immédiatement la découverte du Grand Portal est la plus critique. Cet épisode de temps est connu sous le nom de période d'Attestation, le moment où les critiques s'élèveront avec une voix pleine et entière et une réticence sans retenue à résister aux implications du Grand Portail parce qu'ils sont conscients - aussi timide que cela puisse être - que des changements massifs minent leur impulsion de contrôle. C'est le moment où les chefs spirituels et les politiciens unissent leurs forces pour repousser cette révélation métaphysique et scientifique complexe et intriquée.

C'est pourquoi les protocoles sont si soigneusement conçus par Lyricus pour s'assurer que les leaders impliqués dans la découverte du Grand Portal opèrent habilement pour s'assurer que la résistance est rencontrée par des contre-mesures intelligentes qui apportent la preuve de l'âme humaine au réseau d'une manière qui ne peut être censurée, altérée ou restreinte. Le réseau lui-même révélera l'âme humaine d'une manière inimaginable et donc indéfendable.